Gc
929.73
G71
1899
v.49
pt.2
1867117

REYNOLDS HISTORICAL
GENEALOGY COLLECTION

ALLEN COUNTY PUBLIC LIBRARY
3 1833 00861 6556

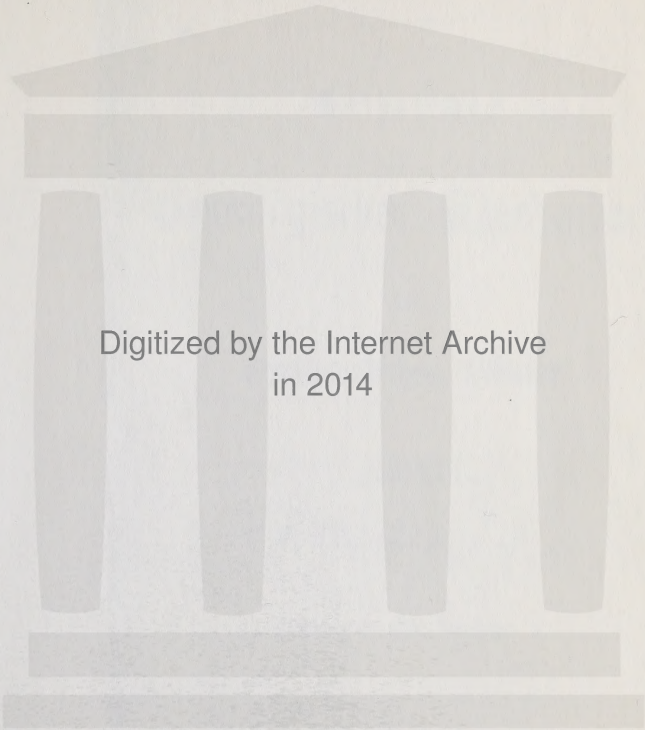

Digitized by the Internet Archive
in 2014

https://archive.org/details/gothaischesgenea492unse

5462 1867117

Gothaisches

Genealogisches Taschenbuch

der

Freiherrlichen Häuser.

1899.

V. 49, 3, pt. 2

Neunundvierzigster Jahrgang.

Gotha
Justus Perthes.

145360

1867117

2. † Hermann Georg (geb. 3 Febr. 1831 zu Darmstadt, † 2. Sept. 1894 zu München), verm. I) 7. April 1862 mit Anna Frank (geb. 23. März 1841 zu Würzburg, geschieden 4. Febr. 1871); II) 24. Juni 1873 mit
Auguste Linder, geb. 30. Okt. 1853 zu Dinkelsbühl. [Dinkelsbühl.]
Kinder: a) Ir Ehe: 1) Elisabeth (Charlotte Henriette Agnes, geb. 11. Aug. 1864 zu München, verm. I) 13. April 1885 zu München mit Alexander Golz (geschieden), Kunstmaler; II) 19. Jan. 1891 mit . . . Stremel, Kunstmaler. [Knocke in Belgien.]
2) Maria Antoinette, geb. 17. Aug. 1866 zu München, verm. 2. Okt. 1888 mit Dr. Heinrich Pürkbauer. [Forchheim.]
3) Eugen Friedrich Wolfgang, geb. 1. Juli 1868 zu München, Dr. jur., Rechtsanwalt beim OLandesger. München, Kön. bayr. Lt. der Res des 1. Inf.-Rats, verm. 3. Aug. 1896 mit
Gertrud Elisabeth Karoline Firle, geb. 22. Nov. 1862 zu Breslau.
— b) 2e Ehe: 4) Hans Wilhelm Hermann, geb. 11. Okt. 1874 zu Dinkelsbühl, stud. chem. in München.
5) Helene Dorothea Maria Lisette, geb. 1. März 1889 zu München.
3. Johanna, geb. 20. Nov. 1837, verm. 15. Aug. 1856 mit Dr. med. Karl Thiersch († 27. April 1895 zu Leipzig), Kön. sächs. GMedizinalrat und Professor der Chirurgie an der Universität Leipzig.
4. Marie, geb. 3. Jan. 1845.

Liechtenberg-Janeschitz von Adlersheim

(a. d. H. der Schwab von Liechtenberg).

[Katholisch. — Krain. — Reichsfrhr und erbländ.-österr. Frhr als „Frhr von Lie(e)chtenberg auf Tuffstein, Ortenegg und Ottenstein" und Vereinigung des Wappens mit dem der † Bonhomo d. d. Wien 11. März 1669; Namen- und Wappenvereinigung „Liechtenberg-Janeschitz von Adlersheim" d. d. Wien 15. Jan. 1781 (vom Kaiser Joseph II. für Franz Xaver). — Beschreibung des Wappens und Geschichtl. Übersicht im Jahrg. 1870, S. 497; vgl. auch den Artikel „Lichtenberg" im Taschenbuch der Gräfl. Häuser.]

† Leopold Freiherr von Liechtenberg-Janeschitz von Adlersheim (geb. . . ., † 8. Febr. 1858), Herr auf Habbach und Dobrawa, K. K. Km., verm. 13. Juni 1851 mit
Charlotte Freiin von Paumgartten zu Deittenkofen und Maßbach, geb. 12. Okt. 1830; wiederverm. 31. Juli 1865 mit Ottokar Frhrn von Schlechta-Wssehrd († 18. Dez. 1894 zu Wien), K. u. K. außerordentl. Ges. u. bev. Min. a. D. [Wien.]
Sohn: Leopold Wolfgang, geb. 28. Jan. 1854 zu Laibach, Herr der Herrschaft Habbach und auf Dobrawa in Krain, Landt.-Abg., verm. 10. April 1877 zu Maria-Grün in Steiermark mit
Hippolyta Freiin von Apfaltrern, geb. 17. Mai 1856. [Habbach.]

1867127

Liechtenstern.

[Katholisch. — Preußen. — Reichsadel mit Wappenvermehrung 1542 (vom Kaiser Karl V. für Ludwig Liechtenstern); Bestätigung und Erneuerung des Adelstandes 1584 (vom Kaiser Rudolf II. für Christoph Kaspar von Liechtenstern, Kurfürstl. bayr. Rat und Pfleger zu Stadt am Hof); bayr. Frhr. d. d. München 1. März 1638 (vom Kurfürsten Maximilian I. für die Gebrüder Johann Georg von Liechtenstern, Kurfürstl. bayr. OKommissar der gesamten Artillerie und Zeughäuser, Johann Christoph von Liechtenstern, Kurfürstl. bayr. Kornett, und Franz von Liechtenstern). — Beschreibung des Wappens und Stammreihe im Jahrg. 1897, S. 576.]

† Theodor Philipp Joseph Freiherr von Liechtenstern (geb. 9. Nov. 1799 zu Wien, † 25. Sept. 1848 zu Magdeburg), Kön. preuß. Plt. a. D. und Rendant der Allgemeinen Kriegsschule, verm. 8. Okt. 1842 zu Köthen mit Agnes Luise Emilie Karoline von Gallera (geb. 22. Nov. 1819 zu Berlin, † 22. Jan. 1890 das.).

Kinder: 1. Friedrich Wilhelm Theodor, geb. 15. Okt. 1843 zu Magdeburg, Kön. preuß. Gen.-Major und Kmdr der 31. Inf.-Brig., verm. . . April 1895 zu Berlin mit
. . . . . verw. Großebruch, geb. Jacobi, geb. . . .
2. Marie Bertha Philippine, geb. 17. Dez. 1846 zu Magdeburg. [Berlin.]

Lilgenau.

[Katholisch. — Bayern und Oesterreich (Böhmen). — Immatrikuliert im Kgr. Bayern bei der Freiherrenklasse auf Grund der nachgewiesenen hundertjährigen Führung des Freiherrentitels 5. Mai 1822. — Beschreibung des Wappens und geschichtl. Notiz im Jahrg. 1857, S. 437.]

† Karl Joseph Freiherr von Lilgenau (geb. 23. Nov. 1787, † 16. Juli 1870), Kön. bayr. Km. und Major à la suite, verm. 24. Juni 1817 mit Karoline Freiin Linker von Lützenwiek (geb. 10. Sept. 1789, † 2. Juni 1861).

Söhne: 1. † Karl Theodor (geb. 25. Mai 1818, † 4. März 1881 zu Schlüsselburg), Kön. bayr. Km. und Landrichter a. D., verm. 15. Okt. 1853 mit Anna von Aroay (geb. 4. Sept. 1834, † 25. Juni 1880).

Söhne: 1) **Klemens Wenzel**, geb. 4. Sept. 1854, Kön. bayr. Km. und Rittm. und Esk.-Chef im 2. Schweren Reiterrgt, verm. 18. April 1882 zu München mit
Marie Freiin Besserer von Thalfingen, geb. 26. März 1860.

Kinder: (1) Elisabeth Anna Marie, geb. 4. April 1883 zu Landshut.
(2) Karl Maximilian, geb. 26. Aug. 1884 zu München, Kön. preuß. Kadett in Karlsruhe.
(3) Josepha Maria Klementine, geb. 15. Sept. 1894 zu Landshut.

2) **Karl Klemens**, geb. 4. Jan. 1857, Herr der Herrschaft Schlüssel-

burg und des Gutes Zivotic in Böhmen, K. K. Lt. im Löw.-Ul.-Rgt Nr. 2, verm. 14. Febr. 1888 zu Wien mit
Helene Freiin von Kutschera, geb. 14. Nov. 1870.
Kinder: (1) Klemens Karl Wolf, geb. 11. Aug. 1889 zu Schlüsselburg.
(2) Eleonore Anna Klementine, geb. 19. Aug. 1891 zu Schlüsselburg.
(3) Maria Immakulata Klementine, geb. 25. Sept. 1894 zu Schlüsselburg.
(4) Karl Johann Wolf, geb. 9. Jan. 1896 zu Wien.
(5) Johanna, geb. 23. April 1898 zu Wien.
2. Klemens Wenzel, geb. 25. Nov. 1830, Kön. bayr. Stabsauditeur a. D., verm. 27. Okt. 1870 zu Würzburg mit
Josephine Pauline Miller von Altammerthal, geb. 30. Sept. 1849 zu Würzburg. [München.]
Söhne: 1) Heinrich, geb. 12. Jan. 1874, Kön. bayr. Lt. im 2. Ul.-Rgt.
2) Otto, geb. 20. Febr. 1878, Kön. bayr. P.-F. im 2. Ul.-Rgt.

Lilien, s. Jahrg. 1898, S. 553.

Lilienau, s. Limbeck von Lilienau.

Liliencron.

[Lutherisch. — Sachsen-Altenburg und Preußen. — Reichsadel mit dem Prädikat „von Liliencron" d. d. Regensburg 2. Mai 1654 (für Andreas Pauli, Kön. dän. Min.-Res. in Wien); dänische Adelsnaturalisation 4. Dez. 1665; Reichsfrhr. d. d. Laxenburg 5. Juni 1673. — Beschreibung des Wappens im Jahrg. 1859, S. 447, geschichtl. Notiz im Jahrg. 1861, S. 430, und Stammreihe im Jahrg. 1866, S. 557.]

† Ludwig Karl Christoph Freiherr von Liliencron (geb. 6. März 1777, † 26. Mai 1816), Kön. dän. Kbr, Oberstlt. und Gen.-Kriegskommissar, verm. . . . mit Juliane Gräfin von Luckner (geb. 16. Nov. 1788, † 29. März 1863).
Söhne: 1. † Friedrich Nikolaus Adam Paul Ludwig (geb. 11. April 1806, † 28. Jan. 1893 zu Altenburg), Hzgl. sachsen-altenburg. WGRat, Kbr und Intendant des Hoftheaters, verm. I) 25. Okt. 1835 mit Emilie Dumreicher (geb. 26. Jan. 1808, † 26. Mai 1842); II) 22. Sept. 1849 mit Rosa Gräfin von Baudissin (geb. 4. Jan. 1827, † 8. Febr. 1897 zu Altenburg).
Tochter 2r Ehe: Freya Juliane Nikoline Norane, geb. 22. Aug. 1850, StiftsD. des adeligen Klosters Preetz.

2. † Ferdinand Heinrich August (geb. 26. April 1807, † 24. Mai 1867), verm. 5. Mai 1837 mit
Henriette Wulfhilde von Brockdorff, geb. 18. März 1808 zu Preetz.
Kinder: 1) Juliane Karoline Adamine Luise Sophie, geb. 22. April 1838, OHofmeisterin J. K. Hoh. der Frau Prinz. Heinrich von Preußen, verm. I) 9. Mai 1862 mit Arwed von Blanckner († 9. April 1883), EHr des Joh.-O., Kön. preuß. Major a. D., Hofchef Sr. Hoh. des Hzgs zu Schleswig-Holstein-Sonderburg-Glücksburg; II) 14. Jan. 1885 zu Sproitz mit Albert Frhrn von Seckendorff, Kais. deutschem Kontre-Adm. à la suite der Marine, Hofmarschall Sr. K. Hoh. des Pr. Heinrich von Preußen. [Kiel.]
2) Karl Sophus Wilhelm Friedrich, geb. 16. Okt. 1840 zu Trittau, Herr auf Sproitz, RHr des Joh.-O., Kön. preuß. Kbr und Rittm. a. D., Vorstand der Kreissynode und Mitgl. der Provinzialsynode, verm. 29. Juli 1864 zu Berlin mit
Adda Freiin von Wrangel, geb. 28. Juli 1844. [Sproitz bei Niesky.]
Tochter: Adda, geb. 24. Sept. 1865 zu Potsdam, verm. 16. Juni 1883 zu Sproitz mit Günther Grafen von Kirchbach, Kön. preuß. Oberst und Kmdr des 2. Gardergts zu Fuß.
3) Magnus Sophus Friedrich Nikolaus Gustav, geb. 14. Jan. 1846 zu Pinneberg, Herr auf Ganzkow bei Degow im Kr. Kolberg, Fürstl. lippe-detmoldscher Kbr und Hofstallm., PLt. a. D., verm. 22. Okt. 1873 zu Repplin mit
Luise Johanne Therese von Wedell, geb. 25. Sept. 1854 zu Repplin.
Kinder: (1) Bernhard Lupold Ferdinand Karl, geb. 21. Juli 1874 zu Potsdam, Kön. preuß. Lt. im Füs.-Rgt Königin (schleswig-holstein.) Nr. 86.
(2) Hans-Albrecht Magnus Fritz, geb. 19. Dez. 1875 zu Repplin, Kön. preuß. Lt. im Inf.-Rgt von Courbière (2. pos.) Nr. 19.
(3) Egon Arwed Sophus Ferdinand, geb. 22. Dez. 1876 zu Ganzkow, Kön. preuß. Lt. im Füs.-Rgt. Königin (schleswig-holstein.) Nr. 86.
(4) Wolfgang Edmund Friedrich, geb. 4. Nov. 1881 zu Ganzkow.
(5) Karl Albert Heinrich, geb. 26. Okt. 1885.
(6) Ingeborg Adda Juliane Henriette, geb. 26. April 1895, exspekt. auf Uetersen.
3. Rochus Wilhelm Traugott Heinrich Ferdinand, geb. 8. Dez. 1820 zu Ploen, Dr. phil., Kön. preuß. WGRat, Propst des adeligen St. Johanniskloſters vor Schleswig, ordentl. auswärt. Mitgl. der Kön. bayr. Akademie der Wissenschaften, verm. 27. Mai 1851 mit
Luise Marie Sophie Tutein, geb. 25. Okt. 1826 zu Kopenhagen.
Kinder: 1) Ludwig Ferdinand Konrad Pepin, geb. 14. Mai 1852 zu Dresden, verm. 24. Juli 1879 zu London mit
Cäcilie Thornton-Wodehouse a. d. H. der Earls of Kimberley, geb. . . . 1843.
2) Hedwig Emma Mauritia Willy Sophie, geb. 12. März 1854 zu Jena, verm. 6. Okt. 1885 zu Kloſter St. Johannis vor Schleswig

mit Georg Frhrn von Rheinbaben, Kön. preuß. Reg.-Präs. in Düsseldorf.

3) Fernanda Elise Rosa Emma Johanna, geb. 13. März 1856 zu Meiningen, exspekt. auf Preetz.

4) Else Josepha Maria, geb. 24. Juli 1857 zu Meiningen, verm. 11. April 1883 zu Kloster St. Johannis vor Schleswig mit Karl Frhrn von Leichenfeld (kathol.; † 18. Sept. 1885), Kais. deutschem Reg.-Rat und ständ. Hilfsarbeiter im Reichsamt des Innern.

5) Luiz Julian Rochus John Hugo, geb. 23. Juni 1865, Kön. preuß. Pt. im Inf.-Rgt Fürst Leopold von Anhalt-Dessau (1. magdeb.) Nr. 26, verm. 16. April 1890 zu Schleswig mit

Marianne Emily von Zastrow, geb. 15. Mai 1872 zu Preston, Grafschaft Sussex.

Tochter: . . ., geb. 9. Juli 1898 zu Magdeburg.

Limbeck von Lilienau.

[Katholisch. — Oesterreich. — Reichsadel und Reichsritter 1. Okt. 1790 (vom Kurfürsten Karl Theodor von Pfalzbayern, als Reichsvikar); alter böhm. Ritter mit dem Prädikat „Edler von Lilienau" d. d. Wien 17. Dez. 1793; oesterr. Frh: 12. Okt. (Diplom d. d. Wien 23. Okt.) 1837. — Beschreibung des Wappens und Näheres über die Standeserhebungen im Jahrg. 1877, S. 502.]

† Johann Baptist Johann-Nepomuk Stanislaus Maximilian Matthäus Limbeck Freiherr von Lilienau (geb. 13. Nov. 1767 zu Eger, † 12. Aug. 1842 zu Wien), K. K. WGRat und VKanzler der Verein. Hofkanzlei, verm. . . . 1799 mit Franziska Tochtermann von Treumuth (geb. 31. Aug. 1770, † 2. Febr. 1828 zu Wien).

Kinder: 1. † Maximilian (geb. 3. Febr. 1800 zu Prag, † 21. Febr. 1862 zu Wien), K. K. Sekt.-Rat und Kanzleidirektor im Finanzmin., verm. 16. Juli 1831 zu Wien mit Maria Faukal (geb. 24. Sept. 1816 zu Wien, † 25. Okt. 1885 das.).

Kinder: 1) Rudolf, geb. 6. Febr. 1837 zu Wien, K. K. Sekt.-Chef a. D., verm. 4. Juni 1864 zu Wien mit Marie Burger (geb. 6. März 1835 zu Wien, † 9. Mai 1895 das.).

Kinder: (1) Maximilian, geb. 23. April 1865 zu Wien.

(2) Hilda, geb. 8. Nov. 1870.

2) Alfred, geb. 19. Juli 1839 zu Wien, Dr. jur., K. K. Sekt.-Rat im Handelsministerium.

3) Hedwig Maria Theresia, geb. 17. Nov. 1840 zu Wien, verm. 17. Sept. 1868 das. mit Karl Czermak († 17. Aug. 1882), Buchhändler und Schriftsteller. [Wien.]

2. † Aloys (geb. 25. Okt. 1803 zu Saaz in Böhmen, † 8. Aug. 1876), K. K. niederoesterr. Statth.-Sekr. a. D., verm. 22. Juli 1843 zu Florisdorf bei Wien mit

Karoline Leibenfrost, geb. 23. Okt. 1823 zu Wien. [Wien.]

Sohn: Adolf, geb. 1. Mai 1844 zu Wien, Kassierer bei der K. u. K. Privat- und Familien-Fonds-Kassa, verm. 1. Sept. 1869 mit

Karoline Jarisch (geb. 23. Dez. 1848 zu Wien, † 21. Jan. 1874 das.). [Wien.]

Töchter: (1) Martha, geb. 14. Okt. 1870.
(2) Friederike, geb. 4. Jan. 1874.

3. Klara Elisabeth, geb. 25. Jan. 1806 zu Prag, verm. 10. Jan. 1829 zu Wien mit Dr. med. Joseph Erasmus Anton Czermak († 14. März 1851), Prof. der Physiologie an der K. K. Universität Wien. [Wien.]

Limpöck.

(Im Mannesstamme erloschen.)

[Katholisch. — Bayern. — Reichsadel und erbländ.-oesterr. Adel d. d. Regensburg 18. Dez. 1636 (vom Kaiser Ferdinand II. für Wolfgang Limpeckh, Bürgermeister von Straubing); kurbayr. Frhr 1. April 1721; immatrikuliert im Kgr. Bayern bei der Freiherrenklasse 12. Nov. 1812. — Beschreibung des Wappens im Jahrg. 1881, S. 501, und geschichtl. Notiz im Jahrg. 1858, S. 389; ältere Genealogie im Jahrg. 1859, S. 449.]

† Klemens Joseph Ignaz Freiherr von Limpöck (geb. 21. April 1802, † 21. März 1870), Kön. bayr. Km. und Appellationsger.-Rat a. D., verm. 19. Nov. 1828 mit Karoline Gräfin von Seinsheim (geb. 27. Mai 1802, † 14. Sept. 1858).

Tochter: Klementine, geb. 14. Aug. 1837, StkrD., EO. des Kön. bayr. Theres.-O. und Oberhofmeisterin J. K. u. K. Hoh. der Prinzessin Leopold von Bayern.

Lincker von Lützenwick.

[Evangelisch. — Preußen. — Reichsadel mit dem Prädikat „von Lützenwick" d. d. Wien 29. Okt. 1658; Reichsritter mit „Edler von Lützenwick" d. d. Wien 30 Juni 1702; Reichsfrhr mit Wappenbesserung d. d. Frankfurt a. M. 27. März 1744. — Beschreibung des Wappens und Näheres über die Standeserhebung im Jahrg. 1872, S. 387.]

† Friedrich Freiherr Lincker von Lützenwick (geb. . . . 1775, † . . . 1819), Kön. preuß. Forstm., verm. . . . 1805 mit . . . von Hagen (geb. . . ., † . . . 1832).

Tochter: Adele, geb. . . . 1808. [Weimar.]

Brüder.

1. † Johann August Ludwig (geb. 30. Jan. 1777, † 3. Nov. 1856), Grhzgl. sächs. Km. und Gen.-Major a. D.

   Adoptivsohn: † Wassili von Wegner genannt Freiherr von Lincker und Lützenwick (geb. 2. April 1824, † 23. April 1880). (S. den Artikel „Wegner genannt von Lincker und Lützenwick" in diesem Taschenbuch.)

2. † Johann Wilhelm Albert (geb. . . . 1802, † 6. Aug. 1883), Herr auf Rowienica bei Schweß, Lt. a. D., verm. . . . 1839 mit

Natalie Viktoria Thereſe Arends (geb. 24. März 1811 zu Erfurt, † 24. März 1871 zu Wehlau).
Sohn: Albert Karl Viktor Auguſt, geb. 11. Jan. 1839 zu Erfurt, Privatgelehrter und Rentner.

Linde.

[Katholiſch. — Oeſterreich und Preußen. — Grhzgl. heſſ. Adel d. d. Darmſtadt 23. Okt. 1839; liechtenſtein. Frhr mit den Prädikaten „von Linden zu Dreyß" d. d. Bonn 10. Mai 1859; oeſterr. Frhr (doch ohne die Prädikate) d. d. Wien 23. Mai 1870. — Beſchreibung des Wappens im Jahrg. 1872, S. 388; ältere Genealogie im Jahrg. 1893, S. 525.]

† Juſtin Timotheus Balthaſar Freiherr von Linde (geb. 7. Aug. 1797 zu Brilon in Weſtfalen, † 9. Juni 1870 zu Bonn), Dr. jur. et phil., Prof. der Rechte und Kanzler der Univerſität Gießen, außerordentl. und bevollm. GStRat und Miniſterialleiter für Kultus und Unterricht, K. K. oeſterr. Fürſtl. liechtenſt. und Landgräfl. heſſ. WGRat, Fürſtl. liechtenſt. Geſ. u. bev. Min. am Deutſchen Bundestag ꝛc., verm. 27. Aug. 1826 mit Dorothea Thereſia Krüper (geb. 23. Mai 1800 zu Brilon, † 15. Juni 1879 zu Dreyß).
Kinder: 1. Bertha Sophia Thereſia, geb. 24. Sept. 1828 zu Gießen, verm. 6. Mai 1852 zu Ehrenbreitſtein mit Karl Frhrn von Vogelſang († 8. Nov. 1890 zu Wien), auf Altgutendorf in Mecklenburg, EMr des ſouver. Malteſer-O., Hzgl. naſſ. Khrn.
2. Emma Johanna Philippine, geb. 10. April 1830 zu Darmſtadt.
3. Karl Adolf Hermann Rudolf, geb. 29. Mai 1831 zu Darmſtadt, Dr. phil., Päpſtl. Km. und Ehrenkanonikus, Domkapitular von Olmütz und fürſterzbiſchöfl. Konſiſtorialrat in Wien.
4. Maria Dorothea Joſepha Juſtina, geb. 4. Nov. 1837 zu Darmſtadt, verm. 4. Sept. 1858 mit Dr. jur. Franz Joſeph Frhrn von Gruben († 23. Okt. 1888 zu Regensburg), Chef der Fürſtl. thurn- und taxiſchen Geſamtverwaltung. [Regensburg.]
5. Franz Joſeph Balduin Adelbert, geb. 30. Nov. 1840 zu Darmſtadt, Herr des Schloßgutes Dreyß im Kr. Wittlich, ſowie auf Haus Sülz im Siegkreiſe, Päpſtl. Geh.-Km. di spada e cappa, K. K. Lt. a. D., verm. 11. Sept. 1867 mit
Emilie Simons, geb. 28. Jan. 1845 zu Köln.
Töchter: 1) Dorothea Eliſabeth (Doraliſe) Hermanna Apollinaria Huberta, geb. 12. Juni 1868 zu Haus Venau.
2) Maria Juſtina Eliſabeth Apollinaria Huberta, geb. 1. Juli 1869 zu Bonn.
3) Franziska Ignatia Mathilde Maria Apollinaria Huberta, geb. 8. Okt. 1871 zu Bonn, verm. 16. Mai 1893 mit Leopold Grafen von Walderdorff, Herrn auf Hauzenſtein und Kürn. [Schloß Hauzenſtein bei Regensburg.]
4) Anna Maria Rudolfine Apollinaria Huberta, geb. 14. Febr. 1874 zu Köln, verm. 11. Mai 1897 zu Koblenz mit Adolf Grafen von Spreti. [Kapfing.]

Lindelof.

[Evangeliſch. — Grhzgt. Heſſen, Preußen und Ungarn. — Eingetragen in die ſchwediſche Adelsmatrikel 1627 unter Nr. 143; grhzgl. heſſ. Adelsbeſtätigung d. d. Darmſtadt 7. Okt. 1825; grhzgl. heſſ. Frhr d. d. Darmſtadt 25. Aug. 1862. — Beſchreibung des Wappens und geſchichtl. Überſicht im Jahrg. 1865, S. 581.]

† Friedrich Freiherr von Lindelof (geb. 10. Juli 1794 zu Oldenburg, † 19. Mai 1882), Dr. jur., Grhzgl. heſſ. WGRat und Min. des Grhzgl. Hauſes, des Auswärtigen und der Juſtiz, verm. 25. Aug. 1825 zu Emden mit Amalie Hillingh (geb. 5. Juli 1806, † 19. Jan. 1886).

Söhne: 1. Adolf, geb. 5. April 1828.

2. Heinrich Ernſt Karl, geb. 15. Juli 1830, Beſ. von Gütern (2660 Hekt.) im Neutraer und Barſer Komitat, Grhzgl. heſſ. Kbr, verm. 30. April 1872 zu Prag mit Auguſta Freiin Rieger von Riegershofen (geb. 13. Aug. 1847; katholi.; † 9. Dez. 1874 zu Straßhof). [Pußta Határ im Barſer Komitat.]

Söhne: 1) Friedrich Adolf Wenzel Franz, geb. 18. Jan. 1873 zu Straßhof in Oeſterreich), Kön. preuß. Lt. im Drag.-Rgt Frhr von Manteuffel (rhein.) Nr. 5.

2) Heinrich Wenzel Franz Joſeph, geb. 11. Febr. 1874, Kön. preuß. Lt. der Reſ. des Drag.-Rgts Frhr von Manteuffel (rhein.) Nr. 5. [Pußta Határ.]

Lindeman (und Lindeman-Juſt).

[Lutheriſch und katholiſch. — Rußland, Kgr. Sachſen und Bayern. — Wappenbeſſerung 24 Okt. 1561 (vom Kaiſer Ferdinand I.); Reichsadelsbeſtätigung d. d. Wien 24. April 1783; kurſächſ. Anerkennung 4. Okt. 1783; Reichsfrhr (im kurſächſ. Reichsvikariat) d. d. Dresden 31. Juli 1790; kön. ſächſ. Erlaubnis zur Namen- und Wappenvereinigung „Lindeman-Juſt“ nach dem Rechte der Erſtgeburt d. d. Dresden 29. Mai 1824 (für Wilhelm Ferdinand, ſ. unten). — Beſchreibung des Wappens und Näheres über die Standeserhebungen im Jahrg. 1854, S. 314.]

† Wilhelm Ferdinand Freiherr von Lindeman-Juſt (geb. 11. Mai 1784, † 16. Nov. 1832), Kön. ſächſ. Oberſtlt. im 2. Leichten Reiter-Rgt, verm. 17. Nov. 1813 mit Chriſtiane Wilhelmine Sophie von Beulwitz (geb. 29. April 1786, † 4. Juni 1872 zu Dresden).

Söhne: 1. Bernhard Freiherr von Lindeman-Juſt, geb. 17. Sept. 1818, Kaiſ. ruſſ. Kollegienrat a. D., verm. . . . 1849 mit

Natuſchta von Weymar, geb. . . . [Borisogljewsk im Gouvernement Tambow.]

Kinder: 1) Katharina, geb. . . . 1853, verm. . . . mit . . . . Glagolow, Kaiſ. ruſſ. Kreisger.-Rat in Penſa.

2) Olga, geb. . . . 1854, verm. . . . mit . . . . Trufanow, Kaiſ. ruſſ. Oberſt. [Orel.]

3) Wladimir, geb. . . . 1857, Kaiſ. ruſſ. Eiſenb.-Kontr. in Woroneſch, verm. . . . mit

. . . . . .

4) Alexander, geb. 14. Aug. 1862, Kaiſ. ruſſ. Eiſenbahnſtationschef in Lipka bei Zarizin, verm. . . . mit

. . . . . .

Kinder: (1) Sohn . . . . . .
(2) Tochter . . . . . .
(3) Tochter . . . . . .

5) Marie, geb. . . . 1865, verm. . . . mit . . . . Andrew, Kaiſ. ruſſ. Eiſenb.-Kanzleichef in Woroneſch.

2. † Oskar Freiherr von Lindeman (geb. 26. Jan. 1820 zu Erlbach im Vogtlande, † 26. Dez. 1887 zu Dresden), Kön. ſächſ. Oberſt z. Disp., verm. 29. April 1851 mit Eliſe Trinks (geb. 17. Dez. 1829, † 29. Aug. 1892 zu Dresden).

Sohn: Karl Ferdinand, geb. 17. Dez. 1856, CRr des Joh.-O., Kön. ſächſ. Major im Generalſtab, verm. 4. April 1897 zu Dresden mit Ella, geb. 30. Aug. 1867 zu . . ., des Hans von Kirchbach, Kön. ſächſ. Gen.-Majors a. D., und der Mathilde geb. Freiin von Könitz Tochter. [Dresden.]

3. † Alexander Freiherr von Lindeman (geb. 16. Dez. 1821, † 16. Juni 1885), Kön. ſächſ. Major z. Disp., verm. 18. Okt. 1852 mit Wilhelmine von Schinding, geb. 17. Sept. 1829. [Heddernheim.]

Kinder: 1) Ferdinand Wilhelm Alexander, geb. 14. Jan. 1855, verm. 27. Juni 1883 mit
Luiſe Roehrig, . . . zu . . . . [Rohrdorf in Bayern.]

2) † Georg (geb. 17. Juli 1856, † . . . 1887), Kön. ſächſ. Lt. a. D., verm. . . . 1880 mit
Joſephine Kirchlegler, geb. . . . (kathol.). [Arco in Tirol.]

Kinder (kathol.): (1) Oskar Wilhelm, geb. 21. Sept. 1881.
(2) Anna Marie, geb. 11. April 1883.
(3) Joſephine Luiſe, geb. 28. Nov. 1884.
(4) Georg Friedrich, geb. 18. Aug. 1886.

3) Anna Helene, geb. 22. März 1859. [Erfurt.]
4) Ernſt Richard, geb. 16. Sept. 1860. [Amerika.]

4. Bruno Frhr von Lindeman, geb. 23. Mai 1825, Kön. preuß. Major a. D., verm. 16. Jan. 1859 zu Neu-Beeſen mit Helene Dietz (geb. 20. Aug. 1838, † 30. Juni 1884). [Dresden.]

Lindemann.

[Katholiſch. — Bayern. — Neapolitaniſcher Adel und Conte d. d. Gaëta 6. Febr. 1861; bayr. Frhr 11. Febr. (immatrikuliert 8. Mai) 1875. — Beſchreibung des Wappens und Näheres über die Standeserhebungen im Jahrg. 1877, S. 505.]

Chriſtian Philipp Adolf Freiherr von Lindemann, geb. 30. Nov. 1811 zu Jägersburg in der bayr. Pfalz, verm. 26. Juli 1846 zu Paris mit

Flore Aimée Hermenégilde de Leville, geb. 28. Juli 1826 zu Merignies (Depart. du Nord). [Rom und Paris.]
Sohn: Karl Julius Adolf, geb. 17. Nov. 1847 zu Paris.

Linden.

[Katholisch. — Württemberg. — Reichsadel mit dem Prädikat „von" nebst Wappenverleihung d. d. Wien 5. Nov. 1780; Reichsfrhr und bayr. Frhr d. d. München 7. Sept. 1790 (vom Kurfürsten Karl Theodor von Pfalzbayern, als Reichsvikar); anhalt-köthensche Genehmigung d. d. 17. Jan. 1832 zur Fortführung des nach dem Jahre 1790 angenommenen Wappens einer alten holländischen Familie Linden. — Beschreibung der beiden Wappen und Näheres über die Standeserhebungen im Jahrg. 1882, S. 433; über den erloschenen Ältern Zweig s. Jahrg. 1854, S. 315; vgl. auch den gleichnamigen Artikel im Taschenbuch der Gräfl. Häuser und im Handbuch dazu.]

† Franz Joseph Ignaz Freiherr von Linden (geb. 5. Dez. 1760, † 3. Jan. 1836), Chir des souv. Malt.-O., Kön. württemb. Kbr, GMaj und Reg.-Präs., verm. 1) 16. Nov. 1796 mit Anna Maria Freiin Geduld von Jungenfeld (geb. 1. Okt. 1778, † 17. Mai 1798); II) 19. Juni 1799 mit Maria Anna Gräfin von Benzel zu Sternau (geb. 28. Aug. 1769, † 13. Jan. 1805); III) 27. Aug. 1805 zu Sindlingen mit Karoline Auguste von Biedenfeld (geb. 20. April 1785, † 28. Juni 1818 zu Reutlingen); IV) 6. Juni 1819 zu Feingen bei Mannheim mit Karoline Freiin Vogt von und zu Hunoltstein, gen. Stein-Kallenfels (geb. 30. Jan. 1794, † 23. Okt. 1879 zu Stuttgart).

Söhne: a) 1r Ehe: 1. † Edmund Heinrich Friedrich Maria Graf von Linden (geb. 11. Jan. 1798, † 28. März 1865; s. Taschenbuch der Gräfl. Häuser A.).

— b) 2r Ehe: 2. † Franz de Paula Friedrich Graf von Linden (geb. 4. Mai 1800, † 23. April 1888; s. Taschenbuch der Gräfl. Häuser B.).

3. † Karl Theodor Friedrich (geb. 30. Nov. 1801, † 18. Jan. 1870), Kön. württemb. Kbr und Reg.-Präs. des Neckarkreises, verm. I) 16. April 1833 mit Charlotte Freiin von Palm (geb. 6. Jan. 1814; luther.; † 18. Juni 1844); II) 30. Nov. 1852 mit Mathilde Gräfin Leutrum von Ertingen (geb. 28. Okt. 1815; luther.; † 19. April 1892).

Kinder: a) 1r Ehe: 1) Karl Franz Eberhard, geb. 9. Juli 1836, Kön. württemb. Lt. a. D., verm. im Juni 1860 mit Karoline Gräfin von Normann-Ehrenfels (geb. 28. März 1836, † 24. April 1894 zu Schoharie). [Schoharie im Staate New York.]

(Aus dieser Ehe leben acht Kinder.)

2) Henriette Amalie Charlotte, geb. 28. Mai 1844, verm. 11. Okt. 1864 mit Ernst Frhrn von Gültlingen (luther.; † 9. März 1895 zu Stuttgart), Mitbes. des Rittergutes Berneck, Kön. württemb. Oberst a. D. [Thannhausen bei Augsburg.]

— b) 2r Ehe: 3) Hugo Edmund Joseph Paul, geb. 1. Febr. 1854, Herr des Schloßgutes Hausen im Bezirksamt Neu-Ulm in Bayern und Mitbes. des Rittergutes Balzheim im OAmt Laupheim in

Württemberg (Mr des souv. Malt.-O., Kön. württemb. Kbr, GLeg.-Rat, Min.-Assessor und Kanzleidir. im Min. der auswärtigen Angelegenheiten und des Kön. Hauses und Hptm. der Ldw.-Inf., verm. 3. Juli 1893 mit

Elisabeth Schenk Freiin von Stauffenberg, geb. 15. Febr. 1864. [Stuttgart.]

Söhne: (1) Franz Karl Maria, geb. 27. Mai 1894 zu Stuttgart. (2) Hugo Berthold Maria, geb. 8. April 1898 zu Stuttgart.

4. † Joseph Franz Peter (geb. 7. Juni 1804, † 31. Mai 1895 zu Hebsack), Herr auf Neunthausen im Schwarzwaldkreise des Königr. Württemberg, Kön. württemb. Staatsmin. a. D., verm. 9. Nov. 1830 mit Emma Freiin von König (geb. 10. Juni 1810; luther.; † 16. Mai 1893 zu Neunthausen).

Kinder: 1) † Franz Joseph Friedrich Karl Richard (geb. 13. Sept. 1831, † 11. Juni 1887), Kön. württemb. Rittm. a. D., verm. 20. Okt. 1880 mit

Valerie Freiin von Linden, geb. 14. Mai 1850 (s. unten). [Freiburg i. B.

Töchter: (1) Hildegard Franziska, geb. 23. Aug. 1883. (2) Elsa Mathilde Charlotte, geb. 23. Febr. 1885.

2) Emma Maria Luise Franziska, geb. 23. April 1833, verm. 28. April 1859 mit Dr. Fridolin Schinzinger († 13. März 1865). [Hebsack bei Freiburg i. B.]

3) Henriette Franziska Josephine Friederike Elise, geb. 4. Juni 1836.

— b) 3r **Ehe:** 5. † Ernst Ludwig Franz Heinrich (geb. 9. Juli 1806; † 17. Juni 1885 zu Zürich) [immatrikuliert im Kgr. Bayern bei der Freiherrenklasse 18. Okt. 1841]), verm. 11. Nov. 1834 mit Amely Anne Spurrier (geb. 11. Dez. 1815; anglik., † 30. April 1894 zu Stuttgart).

Kinder: 1) Natalie Ernestine Anna, geb. 18. Dez. 1836, verm. 5. März 1859 mit Wilhelm Frhrn von Hayn († 14. Jan. 1878), Kön. württemb. Khrn. [Baldingen bei Nördlingen.]

2) Alfons Ernst Maximilian, geb. 11. Jan. 1841, Kön. württemb. Khr, K. K. OLt. a. D., verm. I) 14. Juli 1863 zu Augsburg mit Agnes von Rad (geb. 17. Aug. 1841, gerichtlich geschieden 1869); II) 18. Dez. 1888 zu Wien mit

Isabella Freiin von Maucler, geb. 31. Dez. 1849 (protest.). [Ulm.]

Kinder: a) 1r **Ehe:** (1) Marie Aimée Mathilde, geb. 10. Mai 1864.

— b) 2r **Ehe:** (2) Franz Joseph Eugen Alfons, geb. 15. Juli 1890.

3) Adhémar Rudolf Cäsar Konradin, geb. 2. Jan. 1845, K. u. K. Km., verm. 9. Nov. 1875 zu London mit

Helene Euphrosyne Cassavetti, geb. 4. Juli 1851 zu London (griech.-kath.). [St. Leonards on Sea.]

Tochter: Christine Marie Ludmilla Kathleen Katharine Aimée Euphrosyne, geb. 23. Nov. 1879 zu Baden-Baden.

4) Virginie Stephanie Aloyse, geb. 5. Nov. 1848. [Baldingen.]

5) Valerie Beatrice Parthenie, geb. 14. Mai 1850, verm. 20. Okt. 1880 mit Richard Frhrn von Linden († 11. Juni 1887), Kön. württemb. Rittm. a. D. (s. oben). [Freiburg i. B.]

6. † Ludwig Ernst Heinrich Franz (geb. 15. April 1808, † 23. Dez.

1889), schweizer. eidgenöss. Oberst, verm. 6. Sept. 1837 mit Marianne Henriette (geb. . . . 1815, † 25. Febr. 1892), des † Emanuel Rudolf von Tscharner zum Rothhaus und der † Justina geb. Freiin von Bonstetten Tochter.

Kinder: 1) Karoline Justine Henriette, geb. 27. Jan. 1840 zu Bern, verm. 24. Mai 1864 mit Philipp Gosset, Gutsbes. in Wabern bei Bern, Ingenieur.

2) Friedrich Rudolph Franz Hugo, geb. 10. Febr. 1841 zu Bern, Stadtingenieur das., verm. 10. Juni 1873 zu Lausanne mit Marie de Lessert, geb. 29. April 1848 zu Lausanne. [Bern.]

Töchter: (1) Henriette Marie Pauline Emilie, geb. 1. Juli 1876 zu Bern.

(2) Marie Gabriele Pauline, geb. 20. Aug. 1881.

3) Justine Wilhelmine Marie, geb. 16. Aug. 1850, verm. 2. Mai 1868 mit Hans von Wattenwyl († 5. Febr. 1882), schweizer. eidgenöss. Oberstlt. im Gen.-Stab.

7. † Friedrich Karl Jonathan Hugo (geb. 15. April 1812, † 8. Okt. 1895 zu Stuttgart), Kön. württemb. Khr und Hofmarschall a. D., verm. 23. Dez. 1846 zu Alresford in England mit Fanny, aus dem Hause der Baronets Affleck, geb. 1. Juni 1815. [Stuttgart.]

Tochter: Bertha Harriot Affleck, geb. 18. Okt. 1850, verm. 20. Mai 1873 mit Georg Grafen von Scheler (protestant.; † 8. Sept. 1884), Major und etatsm. Stabsoffizier im III.-Rgt König Karl (1 württemb.) Nr. 19. [Stuttgart.]

Lindenfels, s. Jahrg. 1898, S. 557.

Linsingen, s. Jahrg. 1898, S. 559.

Linstow, s. Jahrg. 1898, S. 559.

Lipowsky von Lipowitz.

[Katholisch. — Oesterreich (Galizien). — Böhmisches Wladyken-Geschlecht; in Galizien als Freiherr immatrikuliert 18. Okt. 1827 (Karl Joseph, s. unten). — Beschreibung des Wappens und geschichtl. Notiz im Jahrg. 1897, S. 588.]

† Karl Joseph Freiherr Lipowsky von Lipowitz (geb. 22. Juli 1793 zu Mysleniec in Galizien, † 8. Febr. 1857 zu Hucisko). Erbherr auf Hucisko und Winiary im Kr. Bochnia, K. K. Obl. von der Armee, verm. . . . mit Marie von Skarbek-Kruszewska (geb. . . ., † . .).

Kinder: 1. Ludovika, geb. im Mai 1821, verm 22 Nov. 1845 mit Heinrich Ritter von Komar.

2. † Angela (geb. . . . 1822, † . . März 1897), verm. . . . 1845 mit Emmerich Ritter von (Bojawola-) Romanowski.
3. Christine, geb. . . ., verm. . . . mit Veit Ritter von Komar.
4. † Maria (geb. . . . 1829, † . . . 1895), verm. . . . mit Alexander Ritter von (Zaremba-) Skrzyński.
5. Adolf Joseph Stanislaus, geb. 17. Juli 1830 zu Slawkowice, Herr auf Rudnik im Kr. Bochnia, K. K. Olt. a. D., verm. 8. Sept. 1859 zu Szaflary mit

Sophie Wanda, geb. 13. Mai 1834 zu Szaflary in Galizien, des Thomas Ritters Uznański und der Honorata geb. Edlen von (Ostoja-) Domaradzka Tochter.

Kinder: 1) Gustav Marie Karl, geb. 8. Sept. 1860 zu Hucisko, Herr auf Winiary, verm. 3. Juli 1888 zu Czorsztyn mit

Viktoria Maria Julie, geb. 4. April 1860 zu Czorsztyn, des Marcel Ritters Drohojowski von Drohojow auf Czorsztyn und der Florentine geb. Edlen von Miaczóło-Fihauser Tochter. [Winiary bei Bochnia.]

Töchter: (1) Sophie Celine Marie, geb. 24. Jan. 1891 zu Winiary.
(2) Hedwig Honorine Marie, geb. 28. Febr. 1894 zu Winiary.
(3) Honorata Marie, geb. 15. Nov. 1895 zu Winiary.

2) Maria, geb. . . . 1861 zu Hucisko, verm. 24. Jan. 1883 zu Krakau mit Thomas von Lubraniec-Dąmbski auf Wielka Kalina in Russ.-Polen.

3) Eduard Adam Mathias, geb. 24. Febr. 1866 zu Hucisko, Erbherr auf Hucisko und Nizowa, K. K. Lt. des n. a. Standes des Ldw.-Inf.-Rgts Nr. 3, verm. 29. Okt. 1890 zu Krakau mit

Isabella Gräfin von Geldern-Egmond zu Arcen, geb. 18. Nov. 1867. [Krakau.]

Söhne: (1) Thaddäus Gustav Adolf Joseph, geb. 3. Juli 1891 zu Hucisko.
(2) Witold Gustav Lamoral Marie, geb. 25. Jan. 1893 zu Wien.
(3) Georg Adam, geb. 16. Aug. 1897 zu Krakau.

4) Alfred Anton Friedrich, geb. 5. Juli 1869 zu Hucisko, Dr. jur., K. K. Landes-Finanz-Kommissär, verm. 10. Aug. 1896 zu Krakau mit

Konstantine Sophie Dreher, geb. 11. Nov. 1869. [Krakau.]

Lipperheide*.

[Katholisch. — Preußen. — Preuß. Adel und Frhr (letzterer nach dem Rechte der Erstgeburt und am Fideikommiß Wiegersen) d. d. Neues Palais bei Potsdam 14. Dez. 1892 (für Franz Joseph Lipperheide). — Besitz: das am 12. Febr. 1891 gestiftete, am 21. März 1891 bestätigte und s. d. Königsberg i. Pr. 19. Mai 1891 landesherrlich genehmigte Fideikommiß Wiegersen im Kr. Stade. — W. (1892): in von Schwarz über Silber geteiltem Felde oben ein silberner Gegenzinnenbalken. Freiherrenkrone. Auf dem gekrönten Helme mit schwarzsilberner Decke zwei Straußfedern, eine silberne und eine schwarze.]

Franz Joseph Freiherr von Lipperheide, geb. 22. Juli 1835 zu Berlin.

burg, FKHerr, Verlagsbuchhändler, verm. I) 18. Mai 1865 zu Berlin mit Frieda Amalie Gesteseld (geb. 25. April 1840 zu Lüchow; evangel.; † 12. Sept. 1896 zu Berlin); II) 1. Sept. 1898 zu Gießen mit Elisabeth, verw. . . . geb. Rouge, geb. . . . [Neuschloß Matzen in Tirol und Berlin.]

Lippert.

[Katholisch. — Oesterreich. — Oesterr. Adel und Frhr d. d. Wien 6. Juli 1862. — Beschreibung des Wappens und Näheres über die Standeserhebung im Jahrg. 1870, S. 514.]

† Georg Freiherr von Lippert (geb. 10. Dez. 1808, † 2. Febr. 1885), K. K. FML. a. D., verm. 4. Sept. 1862 mit
Albertine Ambros Edler von Rechtenberg, geb 16. Okt. 1842; wiederverm. 22. Jan. 1893 mit Johann Gerbič, K. u. K. Oberstlt. d. R.
Sohn: Rudolf Johann, geb. 16. Mai 1863, K. u. K. Hptm. im Inf.-Rgt Frhr von Rheinländer Nr. 24, verm. 29. Nov. 1894 zu Mährisch-Weißkirchen mit
Luise Černowicky, geb. 18. Dez. 1873 zu Mährisch-Weißkirchen.
Kinder: 1) Maria Alix, geb. 1. Dez. 1895 zu Wiener-Neustadt.
2) Georg Albin, geb. 24. Juli 1897 zu Wiener-Neustadt.

Ljubibratich von Trebinje.

[Katholisch. — Oesterreich. — Erbländ.-oesterr. Frhr mit dem Prädikat „von Trebinje" d. d. Wien 26. Jan. 1760 (von der Kaiserin Maria Theresia); Reichsfrhr 26. Febr. 1760. — Beschreibung des Wappens und geschichtl. Notiz im Jahrg. 1857, S. 442.]

† Alexander Freiherr Ljubibratich von Trebinje (geb. . . ., † . . . 1877), K. K. OLt. a. D., verm. 10. Juli 1836 mit
Elisabeth Katharina Sacdenna aus Mailand, geb. . . . 1814.
Söhne: 1. Peter Joseph Maria, geb. 30. Sept. 1837, K. K. Statth.-Rat bei der Statth. in Dalmatien, verm. 22. Sept. 1863 mit
Johanna Galvan, geb. 23. Mai 1842. [Sinj.]
Söhne: 1) Alexander Anton Bettino, geb. 15. Okt. 1865.
2) Oskar Maria Aloys Bernhard Franz, geb. 6. Sept. 1870.
3) Walther, geb. 5. Juli 1875.
4) Christian, geb. 15. Nov. 1877.
5) Wulfram, geb. 16. Okt. 1882.
6) Deodatus, geb. 16. Nov. 1884.
2. Alexander, geb. 11. Sept. 1838, Kpt. der Donau-Dampfschiffahrtsgesellschaft zu Turn-Severin, K. K. OLt. a. D.
3. Paul Heinrich, geb. 16. Dez. 1849.

Lobkowitz, s. Jahrg. 1898, S. 560.

Locatelli.

[Katholisch. — Oesterreich und Italien. — Adelsbestätigung mit Wappenvermehrung und Verleihung des Prädikats „von Eulenburg" 8. März 1634 (vom Kaiser Ferdinand II.); erbländ.-oesterr. Frhr mit dem Prädikat „von Eulenburg (Eulenburg) und Schönfeld" d. d. Wien 20. Mai 1647 (vom Kaiser Ferdinand III.); oesterr. Bestätigung d. d. Wien 26. Juli 1838 (vom K. K. Ministerium des Innern für den Frhrn Georg zu Cormons). — Beschreibung des Wappens im Jahrg. 1877, S. 510, und geschichtl. Notiz im Jahrg. 1854, S. 317; vgl. auch den gleichnamigen Artikel im Taschenbuch der Gräfl. Häuser und im Handbuch dazu.]

† Georg Freiherr Locatelli von Eulenburg und Schönfeld (geb. 13. Nov. 1796, † 2. Juli 1862), verm. 10. Juni 1825 mit Ernestine Gräfin Strassoldo (geb. 7. Okt. 1806, † 13. Sept. 1884).

Kinder: 1. Cäcilie, geb. 12. Aug. 1827, verm. 31. Aug. 1844 mit Alexander von Klaricini-Dornpacher († 1. Aug. 1880), K. K. Landesger.-Rat a. D. [Görz.]

2. Amalie, geb. 11. Juni 1835, verm. 30. Jan. 1858 mit Johann Paul Frhrn von Polesini († 13. Juli 1882). [Parenzo in Istrien.]

3. Michael Raimund, geb. 10. Sept. 1843, Herr auf Cormons, Angoris, Villanuova, Borgnano, Aquileja und Campolongo in der Grafschaft Görz und St. Biaggio bei Romagno in Italien, K. u. K. Km., verm. 14. Febr. 1863 mit

Marie Gräfin Strassoldo, geb. 14. Febr. 1846. [Schloß Strassoldo.]

Kinder: 1) Georg Nikolaus, geb. 3. Jan. 1864, K. u. K. Olt. der Res. des Drag.-Rgts König von Sachsen Nr. 3, verm. 24. Nov. 1887 zu Salzburg mit

Marie Gräfin Boos von Waldeck, geb. 17. Nov. 1864. [St. Peter bei Görz.]

Töchter: (1) Carlotta Marie, geb. 12. Sept. 1889 zu St. Peter.

(2) Marie Valerie Georgine, geb. 4. Sept. 1892 zu Raabs in NOesterr.

(3) Margherite Charlotte Marie, geb. 13. Mai 1897 zu St. Peter.

2) Theresine Maria, geb. 29. Jan. 1865, verm. 7. Juli 1888 zu Angoris mit Philipp Frhrn von Rechbach auf Wiederndorf, K. u. K. Km. und Major und Kmdtn des Pionierbat. Nr. 3.

3) Isabella Augusta, geb. 17. Aug. 1866, verm. 15. April 1885 zu Cormons mit Benedikt Frhrn von Polesini. [Parenzo in Istrien.]

4) Marie Valerie, geb. 4. Juni 1870, verm. 12. April 1887 zu Cormons mit Bernhard Grafen Caboga, K. u. K. Km. und Olt. der beritt. Landesschützen. [Ragusa.]

5) Martha Johanna, geb. 24. Mai 1874, verm. 20. April 1893 mit Joseph Kiepach von Haselburg, Gutsbesitzer in Kreutz in Kroatien.

6) Cäcilie Mathilde, geb. 16. Juni 1877, verm. 22. Mai 1897 mit Carlo Caiselli, Patrizier von Venedig. [Percotto bei Udine.]

7) Johanna Maria, geb. 23. Sept. 1892 zu Cormons.

Locella.

[Katholisch. — Oesterreich und Italien. — Böhm. Ritter mit dem Inkolat und der Bestätigung des vierhundertjährigen Adels d. d. Wien 20. Okt. 1744; oesterr.-lombard. Freiherrenstand nebst der Erlaubnis für den jeweiligen Senior, die Grafenkrone über seinem Wappen zu führen d. d. Wien 20. Dez. 1749; erbländ.-oesterr. Frhr d. d. Wien 29. Sept. 1764 (alle drei Verleihungen von der Kaiserin Maria Theresia). — Beschreibung des Wappens und Näheres über die Standeserhebungen im Jahrg. 1878, S. 432. — Geschichtl. Übersicht im Jahrg. 1854, S. 318.]

† Karl Freiherr von Locella (geb. . . . 1760, † 9. April 1822), Herr auf Kojatek und Scharditza in Mähren, Striebersdorf in Oesterr. und Piano in Ligurien, verm. . . . mit Helene Freiin Karwinska von Karwin (geb. . . ., † . . .).

Söhne: 1. † Ernst (geb. 27. März 1793, † 1. Jan. 1849), K. K. Gubernialrat, verm. I) 10. Juli 1820 mit Johanna Freiin Karg von Bebenburg (geb. 19. Febr. 1787, † 19. Sept. 1841); II) 20. Febr. 1843 mit Karoline Freiin Karg von Bebenburg (geb. 21. März 1810, † 28. Nov. 1886).

Söhne: a) 1r Ehe: 1) † Karl Heinrich (geb. 2. April 1823 zu Wien, † 2. Sept. 1889 zu Salzburg), Herr auf Piano, K. K. Km. und Major a. D., verm. 29. Mai 1856 mit Marianne Freiin von Tinti (geb. 29. Febr. 1832, † 17. April 1897 zu Salzburg).

— b) 2r Ehe: 2) † Ernst Leo (geb. 5. April 1844, † 3. Juni 1886), verm. 22. April 1878 zu Petrowitz mit

Elvira Freiin von Fries, geb. 9. Nov. 1852. [Schloß Petrowitz bei Seltschan in Böhmen.]

Tochter: Karola, geb. 23. Dez. 1883 zu Petrowitz.

2. † Wilhelm (geb. 20. Jan. 1798, † 21. Dez. 1853), K. K. Freg.-Kpt., verm. 14. März 1836 mit Mathilde Metzler von Bethmann (geb. 7. Juli 1809 zu Ancona, † 22. März 1881).

Kinder: 1) Helene, geb. 19. Febr. 1838 zu Venedig, verm. 2. Juli 1857 das. mit Ignaz Pillepic von Lippahora († 11. Juli 1890 zu Wien), K. K. Oberstlt. a. D.

2) Wilhelm, geb. 26. Jan. 1848 zu Venedig, Professor, Kön. ital. VKonsul in Dresden, verm. 14. Juli 1886 zu Berlin mit

Marie von Tiedemann, geb. 6. Aug. 1855 zu Koblenz (luther.).

Lochner von Hüttenbach, s. Jahrg. 1898, S. 560.

Locquenghien.

[Katholisch. — Preußen (Rheinprov.). — Altes, aus der Bretagne stammendes Geschlecht; span.-niederländ. Baron „de Melebroeck" 17. März 1656 (vom König Philipp IV. von Spanien für Karl de Locquenghien), preuß. Anerkennung des Freiherrenstandes laut Ministerialreskript vom 24. Mai 1827 (s. Jahrg. 1882,

S. 440). — Beschreibung des Wappens und geschichtl. Übersicht im Jahrg. 1859, S. 455.]

† Joseph Augustin Hubert Freiherr von Locquenghien (geb. 20. Juni 1777 zu Dyk, † 17. Aug. 1851), Herr auf Laach in der Rheinprov., verm. . . . 1810 zu Barlo mit Marie Anna (geb. 30. Juni 1790 zu Birk, † 29. Jan. 1862), des Anton Joseph Barons von Olne und der Elisabeth Auguste geb. Gräfin von Efferen Tochter.

Kinder: 1. Josephine, geb. 24. März 1824 zu Eisen.

2. † Karl Theodor Hubert (geb. 24. Juni 1826 zu Eisen, † 11. Jan. 1895 zu Bonn), Kön. preuß. Gen.-Lt. z. Disp., verm. 14. Juni 1858 mit

Marie Therese Gräfin zu Stolberg-Stolberg a. d. H. Söder, geb. 4. Juni 1833 (s. Goth. Hofkalender, II. Abt.). [Bonn.]

Kinder: 1) Marie-Anna Huberta, geb. 13. März 1859 zu Schönebeck verm. 30. Juni 1887 mit Eugen Frhrn von Loë, Kön. preuß. GReg.-Rat und Landrat des Siegkreises. [Siegburg.]

2) Marie Agnes Huberta, geb. 5. Nov. 1862 zu Aschersleben, verm. 15. Okt. 1892 mit Klemens Frhrn Heereman von Zuydtwyck, Kön. preuß. PLt. der Ldw.-Kav. [Surenburg bei Rheine]

3) Karl Theodor Hubert, geb. 7. Aug. 1864 zu Aschersleben, Kön. preuß. Referendar und Lt. der Ldw.-Kav.

4) Ernst Jakob Emanuel Hubert, geb. 7. März 1866 zu Berlin, Kön. preuß. PLt. und Adjut. des GSchützen-Bat.

Loë, s. Jahrg. 1898, S. 563.

Loebl.

[Katholisch. — Oesterreich. — Oesterr. Adel und Ritterstand d. d. Wien 7. Juni 1887; oesterr. Frhr d. d. Schönbrunn 1. Okt. (Diplom d. d. Wien 16. Dez.) 1893. — Beschreibung des Wappens und geschichtl. Notiz im Jahrg. 1895 S. 578.]

Hermann Freiherr von Loebl, geb. . . . 1835 zu Drohobycz in Galizien, K. u. K. WGRat und Min. a. D., Mitgl. des Herrenh. des oesterr. RRats auf Lebenszeit, verm. . . . mit

. . . . . .

Loën.

[Lutherisch. — Preußen und Anhalt. — Niederländischer Uradel; Reichserbe 28. März 1635. — Die Stifter der beiden Linien sind Söhne des Frhrn Johann Michael (geb. 12. Dez. 1694, † 24. Juli 1775). — Beschreibung des Wappens im Jahrg. 1857, S. 445, geschichtl. Übersicht im Jahrg. 1855, S. 355.]

I. Linie.

[Stifter: Frhr Johann Wolfgang (geb. 18. Okt. 1732, † 14. Nov. 1783).]

† Julius Freiherr von Loën (geb. 29. Juli 1816, † 8. Juni 1862), Herr auf Walzen bei Neustadt in OSchlesien, verm. 8. Juli 1848 mit Adelheid Gräfin von Seherr-Thoß (geb. 24. Juli 1816, † 19. Nov. 1891 zu Berlin).

Kinder: 1. Karl Julius Ernst Waldemar, geb. 5. April 1849 zu Walzen, Kön. preuß. Rittm. a. D., verm. 28. Mai 1883 zu Liegnitz mit

Theresia Freiin von Seherr-Thoß a. d. H. Bischwitz, geb. 5. Sept. 1860. [Lissa i. P.]

Kinder: 1) Ernst Waldemar, geb. 22. Juni 1884 zu Nieder-Mittel-Peilau.

2) Adelheid Agnes, geb. 14. Juni 1891 zu Berlin.

2. Julius Felix Ernst, geb. 11. Jan. 1851 zu Walzen, Kön. preuß. Lt. a. D., Landschaftsmaler. [Steglitz.]

3. Sophie Adelheid Agnes, geb. 10. Nov. 1856 zu Walzen, verm. 18. Sept. 1879 zu Berlin mit Hermann Frhrn von Bieting-hoff genannt Scheel, Kön. preuß. Oberst à la suite des Generalstabs d. A. und Kmdr der 17. Kav.-Brig. [Schwerin.]

II. Linie.

[Stifter: Frhr Johann Just (geb. 3. Jan. 1737, † 17. Mai 1803).]

† Friedrich Freiherr von Loën (geb. 25. April 1787, † 14. Aug. 1868), ERr des Joh.-O., Hzgl. anhalt. Khr und OHofmarschall, Kön. preuß. Major a. D., verm. 26. April 1815 mit Albertine von Hedemann (geb. 14. Juni 1792, † 2. April 1869 zu Dessau).

Kinder: 1. † Leopold (geb. 21. Juni 1817 zu Luckau, † 26. Febr. 1895 zu Morsbroich), Kön. preuß. Gen. der Inf. und Gen.-Adjut., verm. 29. Aug. 1842 mit Gabriele (geb. 7. Jan. 1822, † 16. Jan. 1854 zu Berlin), des † Heinrich Frhrn von Bülow, Kön. preuß. Khrn, StMin. und Min. der auswärt. Angel., und der Gabriele geb. Freiin von Humboldt, Erbfrau auf Tegel ꝛc., Tochter.

Kinder: 1) August, geb. 29. Aug. 1843 zu Berlin, Besitzer des Oberbotes Groß-Biesnitz bei Görlitz, Kön. preuß. Major a. D., verm. 29. Juli 1876 zu Tegel mit

Viktoria Freiin von Humboldt, geb. 7. Dez. 1858. [Gr.-Biesnitz.]

Kinder: (1) Agnes Gabriele Adelheid Priscilla, geb. 3. Mai 1879 zu Düsseldorf.

(2) Hermann Leopold, geb. 7. Juli 1880 zu Düsseldorf.

2) Therese, geb. 28. Aug. 1846, verm. 16. Okt. 1871 zu Tegel bei Berlin mit Bertram Grafen von Brockdorff († 24. Juni 1878) auf Grünhaus in Holstein, Kön. preuß. PLt. der Ref. des rhein. Drag.-Rgts Nr. 5, Dame des Kön. preuß. Luisen-O., OHofmeisterin, Exzellenz, J. Maj. der Deutschen Kaiserin und Königin von Preußen Auguste Viktoria. [Berlin.]

3) Agnes Konstanze, geb. 8. Dez. 1851, verm. 4. Okt. 1877 zu Tegel mit Friedrich Frhrn von Diergardt auf Morsbroich.

2. † Hugo (geb. 25. Juni 1819 zu Dessau, † 30. Juli 1890 zu Wiesbaden), Mitgl. der altadeligen Gesellschaft des Hauses Frauenstein zu Frankfurt a. M., Kön. preuß. Khr und Hofmeister, Vorstand des Hofstaates J. K. Hoh. der Prinz. Luise von Preußen, Major z. Disp., verm. I) 8. Dez. 1850 mit Bertha von Hünerbein (geb. 28. Jan. 1826, † 6. Okt. 1857); II) 18. Aug. 1859 zu . . . mit Alexandra Charlotte Karoline Rosalie Philippine Henriette Klara Johanna Luise verw. von Bonin, geb. von Oppen (geb. 15. Juli 1822 zu Siede in der Neumark, † 8. Sept. 1879 zu Hamburg).

Söhne, Mitglieder der altadeligen Gesellschaft des Hauses Frauenstein zu Frankfurt a. M.: a) 1r Ehe: 1) Friedrich Wilhelm, geb. 5. Sept. 1851 zu Berlin. [Wiesbaden.]

— b) 2r Ehe: 2) Johannes Michael, geb. 17. Juli 1860 zu Grangen, Hzgl. anhalt. Khr und Haußmarschall, Kön. preuß. Hptm. z. Disp., verm. 29. Sept. 1891 zu Wiesbaden mit

Theodora Anna Willy Alexandra Viktoria Cramer, geb. 1. Sept. 1873. [Dessau.]

Töchter: (1) Alexandra Emma Theodore Agnes Luise Johanna Therese Martha, geb. 23. Aug. 1892 zu Berlin.

(2) Luise Adelheid Leopoldine Anna Willy Elisabeth Gertrud, geb. 28. Aug. 1894 zu Wiesbaden.

(3) Theodora Emma Arnoldine Anna Viktoria, geb. 20. Nov. 1897 zu Dessau.

3) Immanuel, geb. 15. Sept. 1862 zu Grangen, Kön. preuß. Hptm. und Komp.-Chef im 5. GRgt zu Fuß. [Spandau.]

4) Hugo Adolf Hermann Friedrich, geb. 17. Sept. 1863 zu Grangen, Rittm. und Esk.-Chef im 2. Grhzgl. mecklenb. Drag.-Rgt Nr. 18, verm. 20. Okt. 1888 zu Frankfurt a. d. O. mit

Karola von Wieyenn, geb. 14. Sept. 1867 zu Hannover. [Parchim.]

Kinder: (1) Lui-Alexander, geb. 13. Febr. 1890 zu Posen.

(2) Anneliese, geb. 21. März 1891 zu Posen.

3. Agnes, geb. 21. März 1822, Äbtissin des adeligen Fräuleinstifts Mosigkau im Hzgt. Anhalt.

4. † August Friedrich Oger (geb. 27. Jan. 1828, † 28. April 1887 zu Jena), Rr des Joh.-O., Grhzgl. sächs. und Hzgl. anhalt. Kkr. Gen.-Intendant des Grhzgl. Hoftheaters und der Hofkapelle in Weimar, verm. 11. März 1852 mit

Maria von Salza und Lichtenau a. d. H. Wingendorf, geb. 6. Okt. 1831.

Kinder: 1) Marie Christine, geb. 24. Dez. 1855 zu Dessau, vermal. HofD. J. K. Hoh. der Erbgrhzgin von Sachsen-Weimar-Eisenach [Weimar.]

2) Leopold Friedrich Anton, geb. 12. Juni 1859 zu Dessau, Grhzgl. sächs. Rkr. [München.]

5. Adelheid, geb. 18. Dez. 1830, PD. J. K. Hoh. der Grhzgin von Luxemburg.

Löffelholz von Colberg.

[Bayern. — Rittermäßiger Reichsadel nebst Wappenvermehrung mit dem der † Judmann von Affeking d. d. Wien 2. Aug. 1515 (vom Kaiser Maximilian I.); böhm. Inkolat im Ritterstande d. d. Wien 7. Aug. 1693 (Reichsfrhr und abermalige Wappenvermehrung d. d. Wien 26. Aug. 1708 und d. d. Wien 29. Juli 1715); immatrikuliert im Kgr. Bayern bei der Freiherrenklasse auf Grund glaubwürdiger Urkunden 7. Juli 1813. — Beschreibung des Wappens im Jahrg. 1858, S. 397, und geschichtl. Übersicht im Jahrg. 1857, S. 447.]

I. Linie. (Lutherisch und katholisch.)

[Stifter: Hans Friedrich (geb. 20. Juni 1587, † 24. Jan. 1610).]

† Georg Wilhelm Friedrich Freiherr Löffelholz von Colberg (geb. 7. Juli 1775 zu Nürnberg, † 6. Nov. 1818 daf.), verm. 28. Mai 1800 zu Nürnberg mit Anna Luise Sophie Elisabeth König von Königsthal (geb. 20. Juli 1778 zu Nürnberg, † 23. Nov. 1849 daf.).

Söhne: 1. † Sigmund Friedrich Eberhard Wilhelm (geb. 27. Aug. 1807, † 4. Okt. 1874), Kön. bayr. Oförster, verm. 5. Febr. 1833 mit Barbara Freiin von Horix (geb. 14. Juni 1812, † 17. Aug. 1884 zu Nürnberg).

Kinder: 1) † Adolf Philipp Friedrich (geb. 14. Mai 1836 zu Seehaus, † 28. Mai 1893 zu München), Kön. bayr. Hauptzollamtsassizial, verm. 16. Mai 1866 mit

Karoline Anna Braunegger, geb. 15. Juli 1839 zu Augsburg (kathol.).

Kinder (kathol.): (1) Joseph Friedrich Adolf Peter Jakob, geb. 8. April 1871 zu Augsburg, Kön. bayr. Telegraphenadjunkt in München.

(2) Anna Maria Friederike Frieda, geb. 8. April 1873 zu München, verm. 14. Aug. 1894 daf. mit Maximilian Frhrn von Nesselrode-Hugenpoët. [Burghausen.]

2) Friederike Elisabeth Barbara, geb. 8. Aug. 1851 zu Colmberg, verm. 8. Okt. 1884 zu Nürnberg mit Friedrich Frhrn von Mettingh († 8. Juli 1891), Kön. bayr. Km. und Bezirksger.-Assessor a. D. [Nürnberg.]

2. † Wilhelm Christian Eberhard Friedrich (geb. 15. Aug. 1809 zu Nürnberg, † 13. Mai 1891), Dr. phil., Fürstl. öttingen-wallersteinischer Domanialkanzleirat und Vorstand des Archivs und der Kunst- und wissenschaftlichen Sammlungen des Fürstl. Hauses, verm. 27. Dez. 1836 zu Nürnberg mit Mathilde Freiin Holzschuher von Harrlach (geb. 7. Sept. 1817 zu Thalheim, † 13. März 1874 zu Wallerstein).

Kinder: 1) † Jobst Wilhelm Karl Eugen (geb. 18. Mai 1839 zu Nördlingen, † 11. Jan. 1897 zu München), Prof. am Realgymnasium in München, verm. 25. Nov. 1873 zu Wasserlüßingen mit

Auguste Thekla Henriette Babette Hartlieb, geb. 20. Jan. 1847 zu Lindelbach bei Würzburg. [Nürnberg.]

Kinder: (1) Hans Friedrich Wilhelm Konrad, geb. 27. Sept.

1874 zu Ansbach, Kön. bayr. Lt. im 20. Inf.-Rgt. [Landsberg a. L.]

(2) Hans Wilhelm Rudolf Otto Theodor, geb. 24. April 1876 zu Ansbach, Kön. preuß. Lt. im 7. bad. Inf.-Rgt Nr. 142. [Mülhausen i. E.]

(3) Hans Friedrich Wilhelm Karl Eugen Gottlob Siegfried, geb. 18. Sept. 1879 zu Ansbach.

2) Karl Rudolf Friedrich Wilhelm, geb. 25. Dez. 1840 zu Nördlingen, Rat des Kön. bayr. Verwaltungsgerichtshofes a. D., verm. I) 21. Jan. 1874 zu Nürnberg mit Ida Franziska Christine Gademann (geb. 26. April 1855 zu Schweinfurt, † 22. Juni 1878 zu Davos); II) 4. März 1886 zu Speyer mit

Elisabeth Auguste Bertha Ottmann, geb. 2. März 1851 zu Zweibrücken. [München.]

Kinder 1r Ehe: (1) Justine Emma Mathilde Ida Karoline, geb. 2. Nov. 1874 zu Gerolzhofen.

(2) Karl Wilhelm Rudolf Friedrich Heinrich, geb. 10. Nov. 1875 zu Gerolzhofen, stud. agr. auf der landwirtschaftl. Hochschule in Hohenheim.

(3) Karl-Eugen Wilhelm Sylvester, geb. 31. Dez. 1876 zu Gerolzhofen, Kön. bayr. Lt. im 13. Inf.-Rgt. [Ingolstadt]

3) † Hans Wilhelm Friedrich Eduard Hermann (geb. 1. Juni 1842 zu Nördlingen, † 21. Juli 1895 zu Ansbach), Kön. bayr. Oberstlt. a. D., verm. 1. Juni 1880 zu Ansbach mit

Anna Walpurga Rosa, geb. 2. Aug. 1856 zu Ansbach. [Ansbach.]

Tochter: Julie Elise Johanna Mathilde, geb. 21. Juli 1882 zu Metz.

4) Adelheid Katharine Elise Therese Mathilde, geb. 6. Jan. 1844 zu Wallerstein. [Wallerstein.]

5) Wilhelm Hans Karl Burkard Friedrich, geb. 26. März 1847 zu Wallerstein Stadtpfarrer in Harburg in Bayern, verm. 15. Aug. 1876 zu Wöttingen mit

Anna Katharine Babette Frauenholz, geb. 22. Mai 1848 zu Weißenkirchberg.

Kinder: (1) Anna Antoinette Auguste Mathilde Nanette, geb. 13. Dez. 1879 zu Pfäfflingen.

(2) Martha Sophie Emilie, geb. 15. Febr. 1883 zu Pfäfflingen.

(3) Wilhelm Christian Friedrich Walther, geb. 15. März 1884 zu Pfäfflingen.

(4) Karoline Mathilde Nanette, geb. 23. April 1886 zu Pfäfflingen.

6) Emilie Mathilde Bertha Elise Therese, geb. 30. Mai 1850 zu Wallerstein, verm. 2. Mai 1878 zu Ehringen mit Friedrich Pausch († 26. März 1893 zu Wallerstein). Fürstl. öttingen-wallersteinschem Domanialkanzlei- und Forstrat. [Wallerstein.]

3. † Gotthold Emanuel Friedrich Wilhelm (geb. 8. Juli 1817 zu Nürnberg, † 3. Sept. 1878 das.), Kön. bayr. Landrichter a. D., verm. 19. Jan. 1858 zu Gunzenhausen mit Julie Wucherer (geb. 13. Juli 1827 zu Gunzenhausen, † 24. Okt. 1863 zu Radolzburg).

Tochter: Julie Eleonore Wilhelmine Elise, geb. 16. Okt. 1863 zu Radolzburg, verm. 2. Juni 1883 zu Nürnberg mit Ernst Häberle, Prof. an der Grhzgl. Baugewerkschule in Karlsruhe.

II. Linie. (Lutherisch.)

[Stifter: Hans Paul (geb. 25. Juni 1598, † 15. Okt. 1658), Bruder des Stifters der I. Linie.]

† Hans Friedrich Ludwig Wilhelm Karl Alexander Freiherr Löffelholz von Colberg (geb. 30. April 1776, † 20. April 1845), verm. 5. Mai 1807 mit Magdalena Friederike Grumm (geb. 2. März 1783, † 17. Febr. 1858).

Söhne: 1. † Hans Karl Friedrich (geb. 17. Aug. 1810 zu Zantendorf, † 27. Aug. 1875 zu Wien), verm. 8. Mai 1837 mit Luise verwitw. Freifrau Löffelholz von Colberg, geb. von Furtenbach (geb. 1. Sept. 1811, † 21. Jan. 1892 zu München; s. Jahrg. 1893, S. 540, 2. Aufl).

Söhne: 1) Ludwig Karl Wilhelm, geb. 12. Juli 1838 zu Nürnberg, Kön. bayr. Eisenbahnbeamter a. D., verm. 14. April 1868 mit Luise Karoline Crescentia Riedel, geb. 30. Dez. 1839 zu München.

Sohn: Peter Warmund Ludwig, geb. 17. Juni 1869 zu Hartmannshof, Kön. bayr. Postadjunkt in München.

2) Karl Wilhelm, geb. 2. Mai 1840 zu München, K. K. Hptm. a. D. [München.]

2. Georg Karl Ludwig, geb. 2. Juni 1815 zu Nürnberg, Senior der Familie, Herr auf Gibitzenhof (seit 1455 Familienbesitz) und Administrator der Familienstiftungen, Kön. bayr. Oberst a. D., verm. I) 14. Mai 1860 mit Luise Freiin von Crailsheim (geb. 25. März 1831, † 12. Juni 1861 zu München); II) 14. Sept. 1865 mit Luise Freiin Tucher von Simmelsdorf, geb. 24. Dez. 1836. [Schloß Gibitzenhof bei Nürnberg.]

Kinder: a) 1r Ehe: 1) Elise Karoline Luise, geb. 26. Mai 1861 zu München.

— b) 2r Ehe: 2) Marie Friederike, geb. 5. Aug. 1867 zu München.

3) Georg Sigmund Ludwig Theodor, geb. 11. Juli 1869 zu München, Kön. bayr. Lt im 4. Feldart.-Rgt, kmdt zur Kriegsakademie.

4) Friedrich Karl, geb. 21. Sept. 1870 zu München, Kön. bayr. Lt. im 1. Chev.-leg.-Rgt. [Fürth.]

Löhneysen, s. Jahrg. 1898, S. 565.

Longo-Liebenstein.

[Katholisch. — Oesterreich. — Erbländ.-oesterr. Adel d. d. Innsbruck 29. Jan. 1656 (vom Erzherzog Ferdinand Karl); Landmann von Kärnten 1802; erbländ.-oesterr. Frhr mit „Frhr von Liebenstein" d. d. Wien 11. Nov. 1803. — Beschreibung des Wappens und Näheres über die Standeserhebungen im Jahrg. 1876, S. 439; vgl. auch Jahrg. 1863, S. 558.]

† Felix Freiherr von Longo-Liebenstein (geb. 7. Jan. 1803, † 20. Okt.

1881), K. K. Landesger.-Präs., verm. I) . . . mit Luise Gräfin von Platz (geb. 15. Juni 1805, † 15. Juni 1839); II) . . . 1852 mit Anna Kronegger, geb. . . . 1824. [Klagenfurt.]

Sohn 2r Ehe: Anton, geb. 10. Sept. 1853 zu Klagenfurt, Gutsbes. in Neumarkt in Tirol, Dr. med., verm. 15. Juni 1880 zu Maria-Wörth bei Klagenfurt mit

Ernestine, geb. 31. Juli 1857 zu Klagenfurt, des Lukas Ritters von Kronig, K. K. Bergphysikus, und der Ernestine geb. Sernitz Tochter. [Klagenfurt.]

Kinder: 1) Friederike, geb. 23. Juni 1881 zu Klagenfurt.
2) Brigitta, geb. 5. Mai 1885 zu Klagenfurt.
3) Felix Lukas, geb. 1. Dez. 1888 zu Klagenfurt.

Lo Presti.

(Im Mannesstamme erloschen.)

[Katholisch. — Ungarn. — Erbländ.-oesterr. Bestätigung des Freiherrenstandes 2. Okt. 1754 und 30. April 1759, Indigenat im Königreich Ungarn 1765 (für Rochus); niederoesterr. Herrenstand 21. April 1793. — Beschreibung des Wappens, geschichtl. Übersicht und Stammreihe des Geschlechts im Jahrg. 1863, S. 559.]

† Ludwig Freiherr Lo Presti de la Fontana d'Angioli (geb. . . . 1767, † . . . 1832), Herr auf Mercydorf, Zsadány, Ittyó, Tok und Szelistye, verm. . . . mit Josephine Le Roy de Lozembrune (geb. . . ., † . . .).

Kinder: 1. Josepha Ludovika, geb. . . . 1817, verm. . . . 1836 mit Anton Grafen Erdödy von Monyorókerék und Monoszlo († 12. Nov. 1864), Herrn der Herrschaft Starkorovec bei Agram, K. K. Km.

2. † Ludwig (geb. 25. Okt. 1823, † 10. April 1878), verm. 12. Dez. 1843 mit Seraphine Gräfin von Esterházy a. d. H. Cseßnek (geb. 8. Aug. 1820, † 22. Sept. 1878).

Töchter: 1) Helene, geb. 7. Juni 1847, verm. 15. Sept. 1867 zu Preßburg mit Ernst Grafen Zichy zu Zich und Vásonykeö (geschieden), K. u. K. Km.

2) Agnes, geb. 7. April 1850, verm. 15. Okt. 1873 zu Preßburg mit Karl Friedrich Eduard Bonifacius Octavianus Baron von Stralendorff, Kön. sächs. PLt. a. D.

3) Seraphine, geb. 27. Nov. 1855, verm. 4. Okt. 1877 zu Hoszu-Palvi mit Ludwig Grafen Csáky von Keresztszegh und Adorján. [Kiuknó im Zipser Komitat.]

Lorenz.

[Lutherisch. — Königreich Sachsen und Preußen (Provinz Schlesien.) — Reichsadel und Reichsfrhr (im kursächs. Reichsvikariat) d. d. Dresden 7. Aug. 1790. — Näheres über die Standeserhebung und Beschreibung des Wappens im Jahrg. 1873, S. 414.]

† Ernst Konstantin Gottfried Freiherr von Lorenz (geb. 24. Juni

1807, † 25. Mai 1859), Herr auf Ober- und Unter-Nitzschka im Königr. Sachsen. verm. I) 11. Juni 1832 mit Auguste Marie Mahlmann (geb. 16. Mai 1811, † 4. Mai 1841); II) 29. April 1843 mit

Karoline Sophie aus dem Winkel, geb. 18. Jan. 1821. [Dresden.]

Kinder: a) 1r Ehe: 1. Ernst Gottfried August, geb. 25. Sept. 1833, vorm. Kön. sächs. OLt. im 2. Reiterrgt (ist nach Mexiko ausgewandert und soll dort bei Queretaro 1867 gefallen sein).

2 † Paul Hugo (geb. 27. Sept. 1837, † 26. Jan. 1876), Kön. preuß. Hptm. und Kompaniechef im 8. brandenb. Inf.-Rgt Nr. 64, verm. . . . 1859 mit

Helene von Briren, geb. 26. Sept. 1836.

Söhne: 1) Ernst, geb. 20. Nov. 1861, verm. 30. Mai 1889 zu . . . mit

Laura Margaret Larson, geb. 30. Juni 1866. [St. Paul, Minnesota.]

Kinder: (1) Paul Hugo, geb. 17. Febr. 1890 zu St. Paul.
(2) Ernst Heinrich, geb. 14. Aug 1893 zu St. Paul.
(3) Eleonore Margarete, geb. 16. Febr. 1895 zu St. Paul.

2) Hans, geb. 10. Jan. 1863, Kais. deutscher Marine-Lt. o. D. [Amerika.]

3. Oskar Bernhard, geb. 27. Jan. 1840 zu Ober-Nitschke, verm. 6. März 1879 zu Warmbrunn mit

Elfriede von Hugo, geb. 23. Nov. 1849 zu Hermannswaldau. [Amerika.]

Kinder: 1) Oskar Ernst Konrad August Theodor, geb. 15. Juli 1881 zu Woiska.
2) Johannes Ernst Karl, geb. 14. Okt. 1882.
3) Elfriede Ernestine Hermine Molly, geb. 12. Aug. 1884.

4 Auguste Marie, geb. 4. Mai 1841 zu Ober-Nitschke, verm. 22. Nov. 1865 zu Dresden mit Alexander Frhrn von Rothkirch und Trach genannt von Schwarzenfels († 9. Dez. 1890 zu Altenberga) auf Altenberga 2c. [Braunschweig.]

— b) 2r Ehe: 5. Klara Mathilde, geb. 25. Febr. 1845 zu Ober-Nitzschka, verm. 23. Sept. 1876 mit Kurt Frhrn von Reiswitz und Kaderzin, Kön. preuß. Ober-Reg.-Rat. [Wiesbaden.]

6. Marie Valerie, geb. 22. Sept. 1846, verm. 17. Mai 1866 zu Ober-Lößnitz mit ihrem verwitw. Schwager Heinrich Wilhelm von Sprenger auf Malitsch bei Brechelshof in Preuß.-Schlesien, Landesältestem des Kreises Jauer.

Vatersbruder.

† Friedrich (geb. 28. Dez. 1777, † 29. Aug. 1848 zu Würben), Herr auf Olbendorf, dann auf Würben in Preuß.-Schlesien, verm. mit Johanna Elisabeth Auguste von Koppy (geb. 8. Juni 1786, † 27. März 1853).

Sohn: † Robert (geb. 23. März 1818, † 29. Aug. 1855 zu New Orleans) Herr auf Würben bei Brottkau, verm. . . . mit Elfriede Pohl (geb. 20. Febr. 1821 zu Lorenzberg, † 17. Juli 1892 zu Breslau).

Kinder: 1) Auguste Elfriede Hedwig, geb. 31. März 1847, verm. 4. Juli 1872 mit Paul von Obeimb († 21. Juli 1888 zu Bothendorf) auf Bothendorf bei Trebnitz.

2) † Friedrich Oskar (geb. 4. Mai 1848 zu Würben, † 25. Nov. 1882), Kön. preuß. Hptm. und Komp.-Chef im kolberg. Gren.-Rgt (2. pomm.) Nr. 9, verm. 23. Mai 1881 zu Breslau mit
Margarete Schwarz, geb. . . .
3) Auguste Elfriede Meta, geb. 26. Okt. 1850, verm. 22. Febr. 1876 zu Breslau mit Paul Graßmann, Kön. preuß. Major und Bat.-Kmdr im 6. rhein Inf.-Rgt Nr. 68.

Lottersberg.

[Katholisch. — Bayern. — Bayr. Adel und Frhr 11. Dez. 1826 (immatrikuliert 2. Jan. 1827). — Beschreibung des Wappens und geschichtl. Notiz im Jahrg. 1868, S. 494.]

† Karl Freiherr von Lottersberg (geb. 10. Sept. 1792, † 29. April 1866), Kön. bayr. Km. und Oberstlt. a. D., verm. 10. Sept. 1827 mit Elisabeth Schenk Freiin von Stauffenberg (geb. 30. Nov. 1796, † 16. Jan. 1871 zu Würzburg), ED. des Kön. bayr. St.Anna-O.
Söhne: 1. † Karl Philipp Friedrich Joseph Andreas Domitius (geb. 5. Juli 1828, † 3. Febr. 1871), Kön. bayr. Major und Kmdr der Festungsabteil. des 3. Art.-Rgts, verm. 28. Mai 1863 mit
Klementine Gräfin von Seinsheim, geb. 27. Dez. 1837, dermalen Klosterfrau im Kloster „sacré cœur" in Conflans in Frankreich.
2. † Ludwig (geb. 16. Sept. 1831, † 11. April 1869), Kön. bayr. Hptm. im 9. Inf.-Rgt, verm. 27. Aug. 1866 mit
Julie Prinzessin Trubetzkoy, geb. 10. Okt. 1837.
Sohn: Franz Ludwig Karl Nikolaus Klemens, geb. 20. Nov. 1867.

Lotzbeck.

[Lutherisch. — Bayern und Baden. — Wappenbrief d. d. Wien 10. Aug. 1559 (vom Kaiser Ferdinand I.); Reichsadel mit dem Prädikat „von Blancfort" und Wappenbesserung d. d. Wien 18. Nov. 1800; bayr. Frhr d. d. Wien 3. Jan. (immatrikuliert 1. Febr.) 1815; bad. Bestätigung d. d. Karlsruhe 29. Mai 1815. — Mit dem Familienfideikommiß, errichtet von dem Frhrn Karl Ludwig († 18. Jan. 1873), bestehend aus den Rittergütern Weyhern, Eisolzried, Mannhofen und Hard im Kgr. Bayern, ist die erbliche Reichsratswürde der Krone Bayern verknüpft. — Beschreibung des Wappens und geschichtl. Notiz im Jahrg. 1856, S. 414.]

† Karl Ludwig Freiherr von Lotzbeck (geb. 20. Febr. 1786, † 18. Jan. 1873), Kön. bayr. Km. rc., verm. I) . . . mit Amalie Henriette Sautier (geb. . . ., † 4. März 1841); II) . . . mit Johanna Antonie Hill (geb. 18. Jan. 1819, † 1. Okt. 1896 zu Reichenhall).
Sohn 2r Ehe: Eugen, geb. 29. März 1845 zu München, FKHerr und erbl. Reichsrat der Krone Bayern, Grundherr auf Ottenweyher im Grhzgt. Baden, Kön. bayr. Km., verm. 9. März 1874 zu Florenz mit

Malvina Gräfin von Reventlow (von der jüngern Linie), geb. 23. Sept. 1851. [München.]
Söhne: 1) Karl Ludwig, geb. 4. Jan. 1876 zu Villa Lotzbeck bei Lindau.
2) Ferdinand, geb. 28. Aug. 1880 zu München.
3) Eugen Johann Anton, geb. 24. Febr. 1882 zu München.
4) Christian Eduard, geb. 13. Sept. 1884 zu Nannhofen.

Bruder.

† Ferdinand (geb. 12. Aug. 1792; kathol.; † 26. Juli 1883), GMr des souver. Malt.-O., Kön. bayr. und Grhzgl. bad. Kbr, verm. I) 21. Aug. 1816 mit Luise Freiin von Oberkirch (geb. 29. Juni 1794, † 14. Nov. 1826); II) 15. Mai 1827 mit Stephanie Freiin von Fahnenberg (geb. 17. März 1808, † 14. März 1839).
Tochter 2r Ehe: Cäcilie Stephanie, geb. 16. Okt. 1830, verm. 23. Sept. 1847 mit Christian Frhrn Gayling von Altheim (luth.; † 6. Dez. 1859), K. K. Km. ꝛc. [Freiburg i. Br.]

Löw von und zu Steinfurth, s. Jahrg. 1898, S. 566.

Löwenthal, s. Schaller von Löwenthal.

Lucius von Ballhausen*.

[Katholisch. — Preußen (Prov. Sachsen). — Preuß. Adel und Frhr (letzterer event. in zwei Primogenituren vererbend) d. d. Charlottenburg 5. Mai 1888. — Beschreibung des Wappens und Näheres über die Standeserhebung im Jahrg. 1891, S. 535.]

Robert Sigmund Maria Joseph Freiherr Lucius von Ballhausen, geb. 20. Dez. 1835 zu Erfurt, Herr auf Groß- und Klein-Ballhausen und Stoedten im Kr. Weißensee, Kön. preuß. StMin., vormal. Min. für Landwirtschaft, Domänen und Forsten und Oberstlt. a. D., Mitgl. des preuß. Herrenh. auf Lebenszeit, verm. 17. Nov. 1864 zu Manchester mit
Juliet Marie Souchay (aus der französ. Emigrantenfamilie Souchay de la Duboissière), geb. 26. Juli 1835.
Kinder: 1. Charles Souchay von Lucius, geb. 6. Okt. 1865, Herr auf Nieder-Horka, Kr. Rothenburg i. d. OLausitz, Kön. preuß. Lt. der Low.-Kav. 1. Aufgeb., verm. 20. Sept. 1890 zu Wanzleben mit
Brigitte Kühne, geb. 17. März 1872.
2. Otto John Sigismund von Lucius, geb. 30. Nov. 1867, Dr. jur., Kön. preuß. Reg.-Assessor in Köln und Lt. der Res. des thüring Ul.-Rgts Nr. 6.
3. Hellmuth Eduard Ferdinand von Lucius, geb. 14. Juli 1869,

Kön. preuß. Lt. im braunschweig. Hus.-Rgt Nr. 17, verm. 9. April 1896 zu Halberg mit

Bertha Freiin von Stumm, geb. 22. Febr. 1876.

Tochter: Irma Ellen von Lucius, geb. 22. Febr. 1897 zu . . .

4. Ellen Eugenie Auguste Henriette von Lucius, geb. 12. Sept. 1877, verm. 27. Sept. 1898 zu Berlin mit Franz Joseph Karl Hubert Maximilian von Kempis, Kön. preuß. Lt. im Königin Augusta GGren.-Rgt Nr. 4.

Lüdinghausen genannt Wolff, s. Jg. 1884, S. 996.

Ludwig.

[Katholisch. — Oesterreich. — Oesterr. Adel und Ritter d. d. Wien 15. Dez. 1885; oesterr. Frhr mit Wappenbesserung d. d. Ischl 17. Juli (Diplom d. d. Wien 9. Okt.) 1895. — Beschreibung des Wappens und Näheres über die Standeserhebung im Jahrg. 1897, S. 603.]

Karl Freiherr von Ludwig, geb. 30. Aug. 1836 zu Wien, K. u. K. FML. d. R., Oberst-Inhaber des Korps-Art.-Regts Nr. 14, verm. 3. Febr. 1881 zu Wien mit

Marie Freiin Klein von Wisenberg, geb. 26. Febr. 1858. [Wien und Viehofen in NOesterr.]

Sohn: Karl, geb. 22. Aug. 1883 zu Laibach.

Ludwigstorff.

[Katholisch. — Oesterreich. — Rittermäßiger Reichsadelstand mit Wappenbesserung d. d. Prag 27. Nov. 1589; bestätigt mit Wappenbesserung d. d. Wien 19. Juli 1632, Reichsritter mit dem Prädikat „Edler von Ludwigstorff" d. d. Wien 15. Jan. 1697 (für Johann Rudolf von Katzy); niederoesterr. Ritterstand 6. Mai 1699; erbländ.-oesterr Frhr mit dem Titel „Edler Herr von Ludwigstorff, Frhr von Goldlamb" d. d. Wien 16. Jan. 1703 (Diplomsausfertigung darüber nebst gleichzeitiger Erteilung des ungarischen Baronats d. d. Wien 28. Juni 1710); niederoesterr. Herrenstand 23. Jan. 1740; ungar. Indigenat d. d. Wien 30. Mai 1741. — Besitz: a) die Fideikommißherrschaft Guntersdorf in NOesterr. (gestiftet 29. Sept. 1717); b) die Fideikommißherrschaft Deutsch-Altenburg mit Prellenkirchen und Wankheim in NOesterr. (seit 1709 im Besitz der Familie). — Näheres über die Standeserhebungen und Beschreibung des Wappens im Jahrg. 1876, S. 445; über die Abstammung s. Jahrg. 1872, S. 400.]

† Karl von Ludwigstorff, Freiherr von Goldlamb (geb. . . . 1814, † 29. Dez. 1863), FKHerr auf Guntersdorf, K. K. Km., verm. 1. Mai 1841 mit Gisela Gräfin Festetics von Tolna (geb. 9. Aug. 1820, † . . .), StkrD.

Kinder: 1. Marie, geb. 15. März 1842, StkrD., verm. 16. Mai

1863 zu Guntersdorf mit Karl Grafen Spangen von Uyternesse († 30. Juni 1886).

2. Leopold, geb. 17. Juli 1843, FKHerr auf Guntersdorf, K. u. K. Km. und OLt. a. D., verm. 23. April 1872 zu Wien mit Gabriele Markgräfin von Pallavicini (geb. 6. April 1851, † 18. Aug. 1883), StkrD. [Schloß Guntersdorf bei Wien.]
   Kinder: 1) Maria Theresia, geb. 16. Mai 1873.
   2) Alfons Maria Karl, geb. 22. Aug. 1874, K. u. K. Lt. im Drag.-Rgt Albrecht Prinz von Preußen Nr. 6.
   3) Gabriele Maria Therese, geb. 31. Dez. 1875.
   4) Leopoldine Marie Christine, geb. 13. April 1877 zu Guntersdorf.
   5) Theresia Maria, geb. 15. Okt. 1878.
   6) Karl Maria, geb. 22. Okt. 1880.
3. Anton, geb. 16. Jan. 1845, FKHerr auf Deutsch-Altenburg, K. u. K. Km. und GRat, verm. 21. Juli 1869 zu Schönborn mit
Anna Gräfin von Schönborn-Buchheim, geb. 4. Sept. 1848, StkrD. (s. Goth. Hofkalender, II. Abt.).
   Kinder: 1) Anna-Maria, geb. 15. Juni 1870, StkrD., verm. 7. Juli 1892 zu Deutsch-Altenburg mit Franz-Xaver Edlem Herrn zu Walterskirchen, Frhrn zu Wolfsthal, K. u. K. Km.
   2) Franziska, geb. 18. Mai 1873, verm. 2. Sept. 1895 zu Deutsch-Altenburg mit Nikolaus Grafen Zichy zu Zich und Vásonykeö, K. u. K. Km.
   3) Rudolf, geb. 30. Okt. 1883.
4. Karoline, geb. 31. Aug. 1847.
5. Rudolf, geb. 6. Aug. 1852, K. u. K. Km.

Lüninck, s. Jahrg. 1898, S. 569.

Lupin.

[Protestantisch. — Bayern. — Reichsadel mit Wappenbestätigung d. d. Innsbruck 29. März 1563 (vom Kaiser Ferdinand I.); bayr. Frhr 24. Okt. (immatrikuliert 6. Nov.) 1829. — Besitz: das Fideikommiß Illerfeld (errichtet 1845) bei Memmingen. — Beschreibung des Wappens und geschichtl. Übersicht im Jahrg. 1861, S. 452.]

† Friedrich Freiherr von Lupin (geb. 11. Nov. 1771, † 28. Nov. 1845), Stifter und erster FKHerr, Kön. bayr. OBergrat, verm. I) 15. Febr. 1796 mit Marie Ursula von Hartlieb-Walsporn (geb. 27. Dez. 1776, † 6. Jan. 1807); II) 16. Febr. 1809 mit Juliane Katharine von Wachter (geb. 24. Juli 1790, † 28. Sept. 1857 zu Illerfeld).

Kinder: a) 1r Ehe: 1. † Ulysses (geb. 11. Febr. 1800, † 19. Jan. 1884), Kön. bayr. OApp.-Ger.-Rat a. D., verm. 23. Juni 1836 mit Aline Freiin Seefried von Buttenheim (geb. 8. Okt. 1815, † 22. Jan. 1893 zu München).

Kinder: 1) † Friedrich Wilhelm (geb. 13. Mai 1837, † 29. Okt. 1896 zu München), Kön. bayr. Landger.-Assessor a. D.
2) Aline Henriette Julie Flora, geb. 24. Mai 1838.
3) Eugenie Henriette Bertha, geb. 24. Febr. 1843.
4) Albert Hans, geb. 19. April 1848, Kön. bayr. Bez.-Amtm. a. D. [München.]

— b) 2r Ehe: 2. † Adolf (geb. 22. Nov. 1811, † 19. Aug. 1888 zu Adelholzen), Kön. bayr. Km. und OApp.-Ger.-Rat a. D., verm. 1. Mai 1843 mit Magdalene Freiin von Riethammer (geb. 26. Jan. 1826 zu München, † 6. Mai 1896 das.).
Kinder: 1) † Theodor Emanuel Friedrich Julius (geb. 31. Mai 1846, † 6. Juni 1896 zu Wolfratshausen), Kön. bayr. Km. und Forstm., verm. 23. Juni 1879 mit
Anna Margarete Friederike Alberta von Zenner aus Wiesbaden, geb. 24. Jan. 1849 zu . . . . [Ansbach.]
Tochter: Friederike Fernanda Martha Bertha Florence, geb. 4. Sept. 1883.
2) Karl Ludwig Ulysses, geb. 15. Juli 1848, Kön. bayr. Km. und Oberstlt. à la suite des 1. Feldart.-Rgts Prinzregent Luitpold, kmdt zur Inspektion der Fußartillerie, verm. 18. Okt. 1890 zu Baden-Baden mit
Gisela verw. Esmarch, geb. Freiin von Wolzogen, geb. 22. April 1858. [München.]
Tochter: Wanda, geb. 5. Nov. 1897 zu München.
3) Sophie Ottilie, geb. 13. Juli 1854, verm. 28. Juli 1894 zu München mit Ludwig Anton Karl Denk, Kön. bayr. OBerg- und Salinenrat a. D. [München.]

3. † Julius (geb. 18. Mai 1818, † 30. Mai 1882), Kön. bayr. Bez.-Ger.-Rat a. D., verm. 27. Okt. 1858 mit
Leopoldine Graf, geb. 23. April 1838. [Passau.]
Kinder: 1) Max Franz Adolf, geb. 5. Aug. 1859, verm. I) 22. Okt. 1887 mit Helene Keppler (geb. 6. Dez. 1865 zu Passau, † 17. Jan. 1896 das.); II) 19. Juli 1897 zu . . . . . mit
Eleonore Riedner, geb. 21. Sept. 1871.
Kinder: a) 1r Ehe: (1) Franz, geb. 2. Okt. 1888.
(2) Elisabeth, geb. 22. Dez. 1889.
— b) 2r Ehe: (3) Otto Max, geb. 4. Mai 1898.
2) Bertha Sophie Therese Georgine, geb. 14. Sept. 1860.
3) Agathon Julius, geb. 29. März 1862, verm. 2. Juni 1894 mit
Marie Glasmann, geb. . . . [Milwaukee.]
Sohn: Leopold, geb. 2. März 1895.

4. Bertha, geb. 22. Sept. 1822, verm. 21. Dez. 1847 mit Eugen Frhrn von Seefried auf Buttenheim, Kön. bayr. Km. und Major à la suite. [Bamberg und Streitberg.]

5. † Friedrich Georg (geb. 21. Aug. 1825, † 6. Aug. 1895 zu Illerfeld), FKHerr, verm. 12. Sept. 1866 mit
Luise Antonie Friederike, geb. 22. Jan. 1847, des † Karl Ritters von Schmädel, Kön. bayr. Oberst a. D., und der Pauline geb. Grill Tochter. [Illerfeld.]
Kinder: 1) Paula, geb. 13. Nov. 1867, verm. 16. Mai 1892 mit

Karl Schroter, Hptm. im Kön. württemb. 4. Inf.-Rgt Nr. 122 Kaiser Franz Joseph, König von Ungarn.
2) Ferdinand Karl, geb. 6. Febr. 1869, FKHerr.
3) Gustav Julius Max, geb. 5. April 1871.
4) Olga, geb. 16. Juli 1876.

6. Hugo, geb. 26. Juli 1829, Kön. württemb. Gen.-Lt. z. Disp., verm. 5. Juni 1860 mit
Karoline Veiel, geb. 3. Nov. 1841. [Stuttgart.]
Kinder: 1) Arthur Gustav, geb. 15. April 1861, EMr des Joh.-O., Rittm. und Esk.-Chef im Ul.-Rgt König Wilhelm I. (2. württemb.) Nr. 20, verm. 19. Mai 1894 zu Stuttgart mit
Gisela Jobst, geb. 16. Sept. 1873, des Dr. Julius von Jobst, Kön. württemb. GHofrats, Tochter.
Kinder: (1) Friedrich, geb. 6. Okt. 1895 zu Ulm.
(2) Mathilde Margarete, geb. 3. Sept. 1896 zu Ulm.
2) Helene, geb. 29. Jan. 1866.
3) Kurt, geb. 30. Sept. 1867, PLt. im Inf.-Rgt Kaiser Wilhelm, König von Preußen (2. württemb.) Nr. 120 und Ldw.-Bez.-Adjut. in Eßlingen a. N.
4) Elisabeth, geb. 18. Juli 1869.
5) Selma, geb. 3. Febr. 1878.
6) Meta, geb. 31. Juli 1879.

7. † Agathon (geb. 5. Mai 1831 zu Illerfeld, † 1. Okt. 1897 zu München), Kön. bayr. OLandesger.-Rat a. D., verm. I) 8. Sept. 1863 mit Adele Freiin von Waldenfels a. d. H. Tauperlitz (geb. 3. Febr. 1844, † 11. Juli 1873 zu Amberg); II) 29. Okt. 1874 mit der Schwester seiner Schwägerin
Bertha Veiel, geb. 16. April 1844. [München.]
Kinder: a) 1r Ehe: 1) Emma, geb. 30. April 1871, verm. 18. Dez. 1889 mit Fritz von Lutz, Kön. preuß. PLt. im 2. rhein. Hus.-Rgt Nr. 9. [Straßburg i. E.]
— b) 2r Ehe: 2) Erich Berthold, geb. 2. Nov. 1875.

8. Henriette Julie Regina, geb. 22. Nov. 1832, verm. 2. Febr. 1851 mit Sigmund von Renner († 1. Jan. 1888), Kön. bayr. Km. und App.-Ger.-Rat a. D. [München.]

Lurz.

[Katholisch. — Bayern. — Bayr. Adel und Frhr d. d. München 22. Aug. 1808 (immatrikuliert 13. April 1810). — Beschreibung des Wappens und geschichtl. Notiz im Jahrg. 1866, S. 583.]

† Gottfried Gustav Damian Freiherr von Lurz (geb. 18. Okt. 1789, † 17. März 1871), verm. 5. Juni 1822 mit Julia Sophie Tegnér-Bundschuh (geb. 8. Mai 1796, † 22. Febr. 1847).

Söhne: 1. † Raimund Erwin Peter Maria (geb. 27. März 1826, † 19. Jan. 1880), Kön. bayr. Reg.-Rat und Bez.-Amtm., verm. 4. Mai 1864 mit Luise Maria Bayer (geb. 6. April 1837, † 26. Juli 1870), des † Dr. jur. et phil. Hieronymus von Bayer, Kön. bayr.

GRats und ordentl. Prof. des gemeinen und bayr. Zivilprozesses an der Universität München Tochter.

Töchter: 1) Franziska Julie Marie Luise, geb. 1. Febr. 1866, verm. 7. Mai 1889 mit Moriz von Spies, Kön. bayr. Plt. a. D. [Dietramszell.]

2) Marie Cäcilie Therese Julie, geb. 22. Nov. 1869. [Dietramszell.]

2. Albert Joseph Maria, geb. 14 Okt. 1830, Kön. bayr. Genmajor a. D., verm. 17. Sept. 1868 mit Johanna Philippine Emilie von Mark (geb. 8. Nov. 1846, † 25. Sept. 1885). [München.]

Tochter: Hilda Katharina Johanna Albertine, geb. 15. Aug. 1872.

Lüttichau, s. Jahrg. 1898, S. 570.

Lüttwitz, s. Jahrg. 1898, S. 571.

Luß.

[Protestantisch. — Bayern. — Bayr. Adel 21. Aug. (immatrikuliert 12. Nov.) 1880; bayr.-Frhr 28. Dez. 1883 (immatrikuliert 24. Febr. 1884). — Beschreibung des Wappens im Jahrg. 1889, S. 515, und Näheres über die Standeserhebungen im Jahrg. 1886, S. 556.]

† Johann Freiherr von Luß (geb. 4. Dez. 1826 zu Münnerstadt in Unterfranken; kathol.; † 3. Sept. 1890 zu Pöcking), Dr. jur., Kön bayr. StRat im außerordentl. Dienst und StMin. a. D. rc., verm. I) 28. Sept. 1852 mit Karoline Reuß (geb. 16. Febr. 1828; protest; † 7. April 1865); II) 3. April 1867 mit Anna von Schmidt-Ostinz (geb. 8. Juni 1838; protest.; † 1. Mai 1884 zu München); III) 7. Juni 1887 mit

Margareta Friederike, verw. Finanzrat Riedinger, geb. Fretzscher, geb. 15. März 1845 (protest.).

Kinder: a) 1r Ehe: 1. Julie, geb. 12. Aug. 1853, verm. . . . 1877 mit Johann Pabst, Kön. bayr. Kommerzienrat. [München.]

2. Ernst, geb. 22. Febr. 1859, Kön. bayr. Hptm. und Komp.-Chef im 2. Inf.-Rgt, verm. 27. Sept 1883 mit

Julie Petzoldt, geb. 11. Juli 1863. [München.]

Kinder: 1) Ernst, geb. 8. Juni 1884.

2) Elvira Julie Karoline Anna Gabriele, geb. 1. Juni 1886.

— b) 2r Ehe: 3. Adolf, geb. 11. Jan. 1868, Kön. bayr. Kfkr, Bez.-Amtsassessor im Min. des Innern für Kirchen- und Schulangelegenheiten und Lt. der Ldw.-Art.

4. Paul, geb. 1. Mai 1873, Forstpraktikant.

Lützelburg, s. Jahrg. 1898, S. 575.

Lützerode, s. Jahrg. 1898, S. 576.

Lützow (und Lützow genannt von Dorgelo), s. Jahrg. 1898, S. 576.

de Luze.

[Evangelisch. — Grhzgt. Hessen, Schweiz und Frankreich. — Preuß. Adel d. d. Berlin 7. Nov. 1772; grhzgl. hess. Frhr d. d. Darmstadt 30. Juni 1875. — Beschreibung des Wappens und geschichtl. Notiz im Jahrg. 1879, S. 504.]

† Georg Heinrich Alfred Freiherr de Luze (geb. 8. Okt. 1797, † 10. Aug. 1880 zu Bordeaux) Grhzgl. hess. Konsul, verm. 16. Mai 1827 zu Bordeaux mit Georgine Elise Johnston (geb. 9. Dez. 1807 zu Bordeaux, † 12. Dez 1845 das.).

Söhne: 1. William Johnston, geb. 14. Aug. 1828 zu Bordeaux, Gutsbesitzer in Chigny im Waadtland, verm. 11. Jan. 1855 mit
Elise de Benoge, geb. 25. Dez. 1834 zu Chigny. [Chigny bei Morges.]
Kinder: 1) Klara, geb. 29. Jan. 1859 zu Chigny, verm. 30. Okt. 1882 zu Bufflens-le-Château mit William de Charrière de Severy, Gutsbesitzer in Mex und Severy, eidgen. Leg.-Sekr. a. D., Mitgl. des Großen Rats von Waadtland.
2) Henriette, geb. 20. Dez. 1863 zu Chigny, verm. 5. März 1889 zu Bufflens-le-Château mit Ludwig Alfred Frhrn von Büren auf Denens im Waadtland.
3) Jean-Jacques Heinrich, geb. 11. Mai 1871 zu Chigny, Forstverwalter und eidgen. Lt. im 1. Inf.-Rgt, verm. 17. Nov. 1897 zu Morges mit
Gabrielle Constance Châtelain, geb. 25. Febr. 1874 zu Préfargier (Neuchâtel). [Chigny.]

2. † Alfred Franz Heinrich (geb. 29. Jan. 1853 zu Bordeaux, † 23. Juli 1897 im Schloß Lormont, Gironde), verm. 22. Sept. 1857 zu Montendre, Charente-inférr., mit
Sophie Marchand, geb. 20. März 1839 zu Montendre. [Bordeaux.]
Kinder: 1) Georges, geb. 28. Sept. 1858 zu Bordeaux, verm. 21. April 1881 das. mit
Marguerite Brian, geb. 5. Nov. 1863 zu Bordeaux.
2) Marthe, geb. 9. Dez. 1859 zu Bordeaux, verm. 2. Okt. 1879 das. mit Fernand d'Albis, Gutsbesitzer in Jourtens bei Lausanne, eidgen. Hptm. und Schwadronchef im 1. Drag.-Rgt.
3) Charles, geb. 18. Febr. 1862 zu Bordeaux, verm. 2. März 1885 das. mit
Nelly Faure, geb. 6. Juli 1863 zu Bordeaux.

Kinder: (1) René, geb. 10. Nov. 1885
(2) Roger, geb. 1. Mai 1887
(3) Olga, geb. 23. März 1891
(4) Georgette, geb. 8. Jan. 1896
} zu Bordeaux.

4) Henri, geb. 11. Okt. 1870 zu Bordeaux, Ingenieur.
5) Raymond, geb. 1. Mai 1872 zu Bordeaux, Kaufmann.
6) Frédéric, geb. 29. Juni 1876 zu Bordeaux, stud.

3. † Francis Karl (geb. 18. April 1834, † 15. Febr. 1871 als Feld-Lazarettführer zu La Flèche), verm. 18. März 1861 zu Paris mit
Marie de Mandrot, geb. 17. Aug. 1840 zu Volbec, Dep. Seine-infér. [Bordeaux.]
Kinder: 1) Alfred August Elisée, geb. 15. Jan. 1862 zu Bordeaux, Kaufmann, verm. 12. Aug. 1893 mit
Sophie Cruse, geb. 25. Juni 1869 zu Bordeaux.
Kinder: (1) Francis Georges, geb 26. Sept. 1894 zu Bordeaux.
(2) Jacques Eduard, geb. 12. Nov. 1895 zu Bordeaux.
(3) Simone Jeanne Henriette, geb. 15. März 1897 zu Bordeaux.
2) Maurice Kamill, geb. 21. Mai 1864 zu Bordeaux, OForst-verwalter in Arrès, Landes.
3) Georgina, geb. 16. Aug. 1871 zu Echichens im Waadtland, verm. 9. April 1890 zu Bordeaux mit Henri Cruse, Kaufmann.

4. Karl Nathanael, geb. 12. Mai 1837 zu Bordeaux, Kaufmann, verm. 17. Juni 1871 zu Versoix, Genf, mit
Cécile du Vivier de Fay-Soignac, geb. 26. Aug. 1850 zu Rouen.
Kinder: 1) Hélène, geb. 29. März 1872 zu Bordeaux.
2) Albert, geb. 21. Juni 1873 zu Bordeaux, franz. Lt. im 6. Huf.-Rgt.
3) Alice, geb. 15. Sept. 1877 zu Bordeaux.
4) Madeleine, geb. 3. Dez. 1884 zu Bordeaux.

5. Moritz Barton, geb. 22. Juli 1843 zu Bordeaux, Kaufmann, verm. 19 Okt. 1876 zu Morges mit
Cécile Borel, geb. 28. Nov. 1855 zu Tolochenaz im Waadtland. [Bordeaux.]
Kinder: 1) Edouard, geb. 5. März 1880 zu Bordeaux.
2) Germaine, geb. 10. April 1886 zu Bordeaux.
3) Odette, geb. 30. Nov. 1887 zu Bordeaux.

Lyncker.

[Evangelisch. — Preußen. — Rittermäßiger Reichsadel mit „Edler von" und Wappenbesserung d. d. Wien 7. Okt. 1688; Prädikat „Edler Herr" d. d. Wien 1. Okt. 1698; Reichsfreiherrnstand mit Wappenbesserung d. d. Wien 7. Aug. 1700 (s. Jahrg. 1874, S. 424). — Beschreibung des Wappens im Jahrg. 1870, S. 533, und geschichtl. Übersicht im Jahrg. 1859, S. 469.]

I. Linie.

[Stifter: Frhr Johann Ludwig Ernst (geb. 28. Juni 1731, † 19. Jan. 1800).]

1. Ast.

† Karl Friedrich Gottlieb Ernst Freiherr von Lyncker (geb. 6. April

1773, † 26. April 1852), Kön. preuß. Rittm. a. D., verm. I) 12. Juli 1798 mit Karoline Wilhelmine Josephine von Koschützky (geb. 1. Mai 1779, † 25. Juni 1800); II) 15. Juli 1806 mit Henriette Albertine von Skrbensky (geb. 11. März 1784, † .. Jan. 1869).

Söhne: a) 1r Ehe: 1. † Hermann Karl Heinrich Ernst (geb. 11. Mai 1799, † 27. Dez. 1862), Kön. preuß. Major a. D., verm. 27. Aug. 1827 mit Sophie Charlotte (geb. 1. Okt. 1807, † 9. Juli 1887), des Gottlob von Wrochem und der Sophie geb. Freiin von Lyncker Tochter.

Kinder: 1) Sophia Karoline Henriette Friederike, geb. 2. Okt. 1829 zu Ratibor, StiftsD. in Dammer in Preuß.-Schles. und in Bayreuth. [Wernigerode am Harz]

2) Anna Sophie Auguste, geb. 28 Mai 1833 zu Neiße, StiftsD. [Stonsdorf bei Hirschberg in Schles.]

3) Klara Bertha Emilie Sophie, geb. 20. Dez. 1835 zu Neiße, StiftsD. in Dammer. [Hirschberg i. Schles.]

4) Karl Friedrich Hermann, geb. 27. April 1839 zu Glatz, verm. 8. Mai 1872 mit

Klara Wilhelmine Henriette Hendschke, geb. 2. Aug. 1838 zu Breslau. [Stonsdorf.]

— b) 2r Ehe: 2. † Arthur Friedrich Alexander Karl (geb. 1. Mai 1814, † 25. Febr. 1895 zu Berlin), Kön. preuß. Major z. Disp., verm. 30. Aug. 1848 mit

Emma Siecke, geb. 20. Okt. 1829. [Berlin.]

Söhne: 1) Moritz, geb. 30 Jan. 1853 zu Spandau, EMr des Joh.-O., Kön. preuß. Oberst à la suite des Generalstabes d. A. (mit dem Range eines Abt.-Chefs), Erster Milit.-Gouv. der Prinzen-Söhne Sr. Maj. des Kaisers und Königs, verm. 8. Okt. 1889 zu Potsdam mit

Anna-Maria Freiin von der Horst, geb. 29. Aug. 1867. [Plön.]

Kinder: (1) Irmgard, geb. 29. Okt. 1890 zu Flensburg.

(2) Nikolaus Christoph Arthur Bodo Karl, geb. 24. Aug. 1892 zu Magdeburg.

(3) Bodo, geb. 22. Okt. 1894 zu Berlin.

2) Friedrich, geb. 15. Mai 1854 zu Berlin, Kön. preuß. Major und etatsm. Stabsoff. im hannov. Hus.-Rgt Nr. 15.

3) Kurt, geb. 17. Nov. 1867 zu Berlin, Kön. preuß. Pkt. im GGren.-Rgt Kaiser Franz Nr. 2.

3. † Friedrich Wilhelm Lothar (geb. 27. März 1817 zu Vorbrigen, † 30. Juni 1898 zu Wernigerode), Kön. preuß. Gen.-Major z. Disp., verm. 7. Okt. 1843 mit

Hedwig von Beulwitz, geb. 3. Juli 1823. [Wernigerode a. Harz.]

Kinder: 1) Albert, geb. 9. Aug. 1844, Kön. preuß. Oberstlt. z. Disp. und Kmdr des Ldw.-Bez. Gottbus, verm. I) 2. Nov. 1872 zu Berlin mit seiner Cousine Gertrud Freiin von Lyncker (geb. 9. Mai 1849, † 10. Nov. 1888 zu Dessau); II) im April 1892 mit

Elisabeth Schneider, geb. 16. Nov. 1852.

Kinder 1r Ehe: (1) Arthur Lothar Friedrich Nikolaus, geb. 14 Aug. 1873 zu Berlin, Kön. preuß. Lt. im Leib-Gren.-Rgt König Friedrich Wilhelm III. (1. brandenb.) Nr. 8.

(2) Emma Hedwig Gertrud Eva, geb. 18. März 1875 zu Berlin StiftsD. des Freiherrl. von Weitershausenschen Fräuleinstifts in Bayreuth.

(3) Feodora Ernestine Agnes Hildegard, geb. 18. Juni 1885.

2) Friedrich, geb. 15. Sept. 1845, Kön. preuß. Lt. a. D.

3) Agnes Ida Henriette Emilie Hedwig, geb. 27. Nov. 1846, verm. 18. Mai 1870 zu Emden mit Bruno von Dobbeler († 24. April 1889), Kön. preuß. Major a. D.

2. Ast.

† Karl Ernst Ludwig Freiherr von Lyncker (geb. 29. März 1782, † 17. April 1846), Kön. preuß. Major in der Gendarmerie, verm. 29. März 1805 mit Emilie Juliane Ulrike von Holzendorff (geb. . . ., † . . .).

Söhne: 1. † Lothar Jakob Joseph Ernst (geb. 20. Febr. 1809, † 23. Aug. 1864), EKr des Joh.-O., Kön. preuß. Gen.-Major und Kmdr der Gart.-Brig., verm. I) 15. April 1838 mit Agnes Arneus (geb. . . . , † . . .); II) 15. Jan. 1848 mit

Karoline, geb. . . ., des † Hans Rudolf Ferdinand von Bischoffwerder auf Marquart bei Potsdam Kön. preuß. Gen.-Lts, und der † Adeline geb. von Schlabrendorff Tochter. [Berlin.]

Töchter: a) 1r Ehe: 1) Anna Maria Emilie Ernestine, geb. 15. Febr. 1839, verm. 15. Febr. 1879 zu Berlin mit Arthur Karl Ernst Ludwig von Wrochem, EKr des Joh.-O., Kön. preuß. Oberstlt. und etatsm. Stabsoff. im Inf.-Rgt von Lützow (1. rhein.) Nr. 25. [Rastatt.]

— b) 2r Ehe: 2) Hedwig Emilie Adeline Elisabeth, geb. 27. Juli 1851, verm. 9. Jan. 1882 zu Berlin mit Karl Ernst Walther von Wrochem, Kön. preuß. Oberstlt. und etatsm. Stabsoff. im 2. thüring. Inf.-Rgt Nr. 32. [Meiningen.]

2. † Heinrich Friedrich (geb. 30. März 1810, † 28. Febr. 1883), Kön. preuß. Gen.-Major z. Disp., verm. 2. Febr. 1836 mit Elise Hübner (geb. 21. Aug. 1816, † 27. Okt. 1890 zu Berlin).

Kinder: 1) † Lothar (geb. 28. Aug. 1839, † 22. Febr. 1886), Kön. preuß. Plt. a. D., verm. . . . mit

Jenny Wells, geb. . . .

2) Helene, geb. 8. Sept. 1842, verm. 16. Juni 1862 zu Berlin mit Wilhelm Waldemar von Schack († 20. Aug. 1870), Kön. preuß. Hptm. und Komp.-Chef im 1. Garderegt zu Fuß. [Berlin.]

3) Maximilian, geb. 4. April 1845, KKr des Joh.-O., Kön. preuß. Gen.-Major à la suite d. A., Hausmarschall, Exzellenz Sr. Maj. des Kaisers und Königs, verm. 1. Mai 1873 zu Breslau mit

Mathilde (Mini) Elisabeth, geb. 18. Okt. 1851 zu Breslau, des † Franz von Daun auf Zamzow in Pomm., Kön. preuß. GOReg.-Rats a. D., und der Mathilde geb. von Glaser Tochter.

Töchter: (1) Charlotte Mathilde Elise Ida, geb. 3. Juni 1880 zu Potsdam.

(2) Dora Elise Helene Karoline, geb. 15. Aug. 1882 zu Potsdam.

(3) Friederike Viktoria Mathilde, geb. 5. Juni 1885 zu Bornstedt bei Potsdam.
(4) Viktoria Margarete Mathilde, geb. 26. Mai 1889 zu Potsdam.

II. Linie.

[Stifter: Frhr Heinrich Ferdinand Christian (geb. 28. Juli 1732, † 3. Sept. 1811), Bruder des Stifters der I. Linie.]

† Emil Karl August Heinrich Freiherr von Lyncker (geb. 7. April 1777, † 7. Jan. 1851 zu Nemmersdorf), Kön. preuß. Landrat des Kr. Gumbinnen, verm. 8. Aug. 1800 zu Sondershausen mit Luise von Haeseler (geb. 16. Nov. 1780 zu Schleusingen, † 16. Febr. 1855 zu Nemmersdorf).

Söhne: 1. † Horst Wolf Gustav (geb. 13. Juni 1813, † 31. Jan. 1881), Herr auf Nemmersdorf, verm. 16. Juni 1843 mit Albertine Burchard (geb. 16. Juni 1826, † 6. Juli 1895 zu Berlin).

Kinder: 1) † Emil Ernst Horst Julius (geb. 13. Jan. 1845, † 7. Mai 1892 zu Gumbinnen), Herr auf Nemmersdorf (verkauft), Verwaltungsger.-Direktor, verm. 3. April 1877 mit
Marie, geb. 2. Dez. 1854 zu Hannover, des Dr. jur. Gerhard Adolf Wilhelm Leonhardt, vormal. Kön. preuß. Justizmin., Tochter. [Berlin.]

Tochter: Martha Emilie Albertine, geb. 1. April 1878 zu Lötzen, verlobt im Aug. 1898 mit Dr. jur. Walther Fleck, Kön. preuß. Reg.-Assessor und Lt. der Rej. des Inf.-Rgts GFM. Pr. Friedrich Karl von Preußen (8. brandenb.) Nr. 64.

2) Martha, geb. 16. Aug. 1855, verm. 3. Nov. 1875 mit Max Stock, Kön. preuß. Kammerger.-Rat in Berlin.

2. † August Crescentius (geb. 13. März 1825, † 8. Nov. 1894 zu Tilsit), Kön. preuß. Lt. a. D., verm. 27. Dez. 1848 mit Maria Burchard (geb. 5. Sept. 1827, † 23. Juni 1898 zu Küstrin).

Söhne: 1) Emil Ludwig Albert Ernst, geb. 15. Dez. 1849 zu Tilsewischken, ERr des Joh.-O., Kais. deutscher Kpt. z. S., kmdt zur Dienstl. im Reichs-Marine-Amt, verm. 3. April 1887 zu Wiesbaden mit
Ellen von Meyenn, geb. 2. Dez. 1854 zu Hannover.

Söhne: (1) Wolff Nikolaus Konstantin Adolf Paul, geb. 3. April 1888 zu Konstantinopel.
(2) Joachim Nikolaus August Hugo Bruno, geb. 25. Okt. 1889 zu Friedrichsort.
(3) Nikolaus Horst Karl Leo, geb. 15. April 1891 zu Friedrichsort.

2) Max, geb. 22. Jan. 1855 zu Tilsewischken, Rechtsanwalt in Küstrin, Kön. preuß. Lt. der Ldw.-Kav.
3) Bruno Güntber Ludwig, geb. 26. Mai 1868 zu Tilsit, Kön. preuß. Plt., kmdt nach Württemberg behufs Verwendung im Inf.-Rgt Kaiser Wilhelm, König von Preußen (2. württemb.) Nr. 120.

3. Richard Traugott, geb. 1. Mai 1827 zu Gumbinnen, Kön. preuß. GReg.-Rat und Landrat des Kr. Heydekrug, verm. I) 17. Okt. 1853

zu Tilsit mit Marie Bodendorf (geb. 12. Juli 1830, † 13. April 1870 zu Heydekrug); II) 1. Dez. 1871 zu Königsberg i. Pr. mit
Karoline Bertha von Schlichting, geb. 20. Aug. 1835 zu Lyck.

Kinder: a) 1r Ehe: 1) Alfred Nikolaus Emil Julius, geb. 3. Okt. 1854 zu Neuhof-Lasdehnen im Kr. Pillkallen, Kön. preuß. Major im Generalstab d. A., mit Wahrnehmung der Geschäfte als Chef des Generalstabes des I. AKorps beauftr., verm. 29. Dez. 1881 zu Königsberg i. Pr. mit
Franziska Wien, geb. . . .

Kinder: (1) Nikolaus Richard Fritz Otto Alfred, geb. 20. Okt. 1882 zu Berlin.
(2) Edith Franziska Klara Friederike Maria, geb. 15. Juli 1884 zu Berlin.
(3) Otto Lothar Walther Nikolaus, geb. 31. Aug. 1885.
(4) Werner, geb. 31. Aug. 1890.
(5) Klemens Friedrich Nikolaus, geb. 4. Juni 1897 zu Erfurt.

2) Lothar Nikolaus Horst August, geb. 6. Dez. 1855 zu Neuhof-Lasdehnen, Kön. preuß. Hptm. a. D., Marstall-Vorsteher beim Landgestüt in Celle.

3) Walther Nikolaus Richard, geb. 7. Juli 1858 zu Neuhof-Lasdehnen, Beamter bei der Alters- und Invaliden-Behörde, verm. 30. April 1887 mit Hedwig Beyer (geb. . . ., † 18. März 1891 zu Heeselicht).

4) Marie Nelly, geb. 19. März 1870 zu Heydekrug, verm. 4. Okt. 1895 das. mit Emil Boemeleit, Pfarrer in Kalleninken im Kr. Heydekrug.

— b) 2r Ehe: 5) Richard Nikolaus Eugen, geb. 9. Jan. 1876, Kön. preuß. OLandesger.-Referendar, beschäftigt beim Amtsger. in Arolsen.

Macchio.

[Katholisch. — Oesterreich. — Oesterr. Adel d. d. Wien 1. Mai 1807; erbländ. Frhr d. d. Wien 16. Mai 1861. — Beschreibung des Wappens s. Jahrg. 1865 S. 604, und Jahrg. 1893, S. 554; geschichtl. Übersicht im Jahrg. 1866, S. 604.]

Eberhard Karl Franz Wenzel Florian Angelo Maria Hubertus Freiherr von Macchio, geb. 23. Febr. 1859 zu Hermannstadt, Dr. jur., K. u. K. Leg.-Rat bei der Botschaft in Konstantinopel und OLt. der Ldw.-Kav., verm. 20. Jan. 1891 zu Wien mit
Bertha Freim Czekelius von Rosenfeld, geb. 20. Aug. 1868 (kathol.).

Machiels-Clinbourg.

[Israelitisch. — Frankreich. — Sachsen-coburg-goth. Adel und Frhr mit dem Prädikat „Clinbourg" d. d. Gotha 8. Aug. 1884. — Beschreibung des Wappens und Näheres über die Standeserhebung im Jahrg. 1886, S. 563.]

Jules Freiherr von Machiels-Clinbourg, geb. 30. Sept. 1847 zu

Amsterdam, Bankier, Inh. der Firma „Machiels frères" in Paris, verm. 22. Okt. 1876 mit
Hedwig Freiin von Landau, geb. 1. Aug. 1856.
Kinder: 1. Robert Jules, geb. 10. Juli 1880 zu Paris.
2. Helene Rosalie Therese, geb. 30. Okt. 1883 zu Paris.

Mac Nevin O'Kelly von Aughrim.

(Spr. Mac Neven O'Kelly von Ahrim.)

[Katholisch. — Oesterreich. — Altadeliges irländisches Geschlecht; böhm. Ritter mit der Namen- und Wappenvereinigung „O'Kelly ab Aughrim" d. d. Wien 20. Sept. 1753; böhm. Inkolat d. d. Wien 30. Sept. 1753; erbländ.-österr. Frhr d. d. Wien 14. Nov. 1767. — Beschreibung des Wappens, geschichtl. Übersicht und Stammreihe im Jahrg. 1880, S. 465.]

† Ludwig Achilleus Freiherr Mac Nevin O'Kelly von Aughrim (geb. 16. Juni 1795 zu Prag, † 14. Jan. 1873), K. K. Gubernialrat a. D., verm. 4. Nov. 1835 zu Thurn bei Laibach mit Viktoria Freiin Codelli von Codellisberg (geb. 6. Dez. 1810, † 26. Dez. 1897 zu . . .).
Kinder: 1. Viktoria Elisabeth, geb. 23. Juni 1837 zu Laibach, GStiftsD. des K. K. adelig-weltlichen Damenstifts „Maria Schul" in Brünn. [Linz.]
2. Wilhelmine Maria, geb. 19. Mai 1841 zu Laibach. [Laibach.]
3. Therese Stella, geb. 6. Febr. 1844 zu Laibach, verm. 17. Okt. 1868 das. mit Hellwig Grafen Wurmbrand-Stuppach († 5. Mai 1897 zu Wien), K. u. K. Rm, Garden und Rittm. in der Ersten Arcieren-Leibgarde (s. Goth. Hofkalender, II. Abt.).
4. Franz Wilhelm, geb. 12. Juni 1849 zu Laibach, Erbherr auf Ballynahown in Irland, K. u. K. Km., Reg.-Rat und Leiter der Bez.-Hptmschaft in Klagenfurt und Hptm. i. d. Ev. des 4. Ldw.-Rgts, verm. 15. Nov. 1873 zu Linz mit
Eleonore Franziska Isabella Sophie Polycarpia Johanna Melchiora Balthasara, geb. 26. Jan. 1854 zu Oedenburg, des † Johann Grafen von Montfort K. u. K. Kms und FML.s a. D., und der † Sophie geb. Pzsn von Thurn und Taris Tochter, StkrD.
Kinder: 1) Hugo Maria Wilhelm Johann Ludwig, geb. 16. Mai 1875 zu Gabrielenhof bei Linz, K. u. K. Kadett-Offizierstellvertreter im Drag.-Rgt Fürst zu Windisch-Graetz Nr. 14.
2) Marie Gabriele Sophie Viktorie, geb. 29. Jan. 1877 zu Böcklabruck.

Maderny.

[Katholisch. — Bayern. — Bayr. Adel und Frhr d. d. München 25. Jan. 1808 (immatrikuliert 17. Febr. 1809). — Beschreibung des Wappens und Näheres über die Standeserhebung im Jahrg. 1878, S. 455.]

† Adrian Joseph Franz Freiherr von Maderny (geb. 23. Jan. 1806, † 6. Juni 1867 zu Wolfratshausen, verm. 1) 26. April 1834 mit

Thereſe Brantl (geb. . . . . † 1. Mai 1843); II) 6. Mai 1844 mit Eliſabeth Kollmann (geb. . . . , † 19 Sept. 1856 zu Wolfratshausen).

Kinder: a) 1r Ehe: 1. Johanna Ludovika, geb. 30. Okt. 1835, verm. 30. Okt. 1857 mit Joſeph Kirchmeier.

2. Thereſe, geb. 28. April 1843, verm. 22 Mär: 1870 mit Joſeph Weißenberger, Zentralkaſſe-Kontrolleur bei der Kön. bayr. Generaldirektion der Verkehrsanſtalten.

— b) 2r Ehe: 3. Mathilde, geb. 12. Jan. 1847.

4. Adrian Gottlieb, geb. 2. Febr. 1848, Kön. bayr. Plt. a. D.

5. Eugenie, geb. 5. Okt. 1855.

Maercken zu Geerath.

[Katholiſch. — Preußen. — Reichs- und erbländ.-öſterr. erbmännlicher Adel d. d. Wien 22. Mai 1640 (ſ. Jahrg. 1880, S. 476), Reichsfreiherrenſtand d. d. Frankfurt a. M. 10. April 1742; preuß. Anerkennung des Freiherrenſtandes laut Miniſterialreſkript d. d. 27 Dez. 1872. — Beſchreibung des Wappens im Jahrg. 1880 S. 476 und geſchichtl. Notiz im Jahrg. 1856, S. 419. Berichtigung und Ergänzung nebſt Stammreihe im Jahrg. 1869, S. 553.]

† Karl Auguſt Hubert Freiherr von Maercken zu Geerath (geb. 12. April 1765, † . . . 1810 zu Hugenpoet), Herr auf Hugenpoet, Hofe und Montenbroich, Hymt, Herzogl. berg. Landesdirektor, verm. . . . 1799 mit Eliſe Auguſte Freiin von Neſſelrode-Hugenpoet (geb. . . . 1772, † . . . 1828 zu Hugenpoet).

Söhne: 1. † Karl Auguſt Hubert (geb. 25 Juli 1801 zu Ratingen, † 19. Okt. 1877), Herr auf Horſt und Haasdonk, verm. 28. Nov. 1828 mit Anna Eliſe Bernard von Horſt (geb. 19. Aug. 1804, † 11. Jan. 1875).

Kinder: 1) † Adolf Edmund Hubert (geb. 15. Nov. 1830, † 20. Juni 1894 zu Niederſpay), Kön. preuß. Major a. D., verm. 4 Okt. 1860 zu Koblenz mit

Iſabella, geb. 6. Dez. 1836 zu Koblenz, des Joſeph Heinrich von Solemacher auf Montenich und Niederſpay, Kön. preuß. Hofrats, und der Johanna geb. Freiin Schmitz von Grollenburg Tochter. [Niederſpay bei Koblenz.]

2) Erwine Maria Hubertine, geb. 30. April 1832, verm. 27. Juli 1854 mit Jakob Anton Matz von Arenz († 26. Sept. 1884), Kön. preuß. Kbrn. Schloßhptm. von Stollenſels und Landrat.

2. † Gottfried Maximilian Hubert (geb. 6. Okt. 1807 zu Hugenpoet, † 17. Nov. 1866 zu Düſſeldorf), Kön. preuß. Kbr. Schloßhptm. von Düſſeldorf und Major a. D., Hofmarſchall Sr. K. H. des Fürſten Karl Anton von Hohenzollern, verm. 21. Mai 1844 zu Bonn mit Joſephine Sophia (geb. 17. Okt. 1819, † 5. Juni 1884, des † August von Rommel, Kön. preuß. Gen. der Inf. a. D., und der † Joſephine geb. Freiin von Knorr Tochter.

Kinder: 1) Auguſt Albert Karl Hubert, geb. 7 Aug. 1845 zu Düſſeldorf, Kön. preuß. Major a. D., verm. I) 22. Aug. 1871 zu

1867117

Koblenz mit Marie von Zaborowski (geb. 22. März 1852, † 26. Nov. 1874 zu Koblenz); II) 22. Jan. 1878 mit
Marie Freiin von Baumbach, geb. 7. März 1845. [Rüngsdorf bei Godesberg a. Rh.]
Kinder: a) 1r Ehe: (1) Josephine Paula Maria, geb. 30. Juni 1873 zu Koblenz.
— b) 2r Ehe: (2) Ernst Gottfried Ludwig Friedrich Theodor Hubert, geb. 31. Dez. 1878 zu Koblenz, Kön. preuß. Lt. im 3. bad. Drag.-Rat Prinz Karl Nr. 22.
2) Klara Karoline Maria, geb. 23. Juni 1848 zu Düsseldorf.
3) Leo August Julius Joseph Hubert Maria, geb. 25. Juni 1849 zu Düsseldorf, Kön. preuß. Oberstlt. und etatsm. Stabsoff. im Gren.-Rgt Königin Olga (1. württemb.) Nr 119, verm. 11. Juni 1883 zu Oberzwieselau mit
Mathilde Ferdinandine Henriette von Poschinger, geb. 26. Juni 1859 zu Oberzwieselau in NBayern.
Söhne: (1) Georg Gottfried Leo Kurt Hubert Maria, geb. 31. Mai 1884 zu Koblenz, Kön. preuß. Kadett in Potsdam.
(2) Kurt-Karl Leo Gottfried Hubert Maria, geb. 25. Juni 1887 zu Koblenz.
4) Maria Therese Auguste, geb. 14. Febr. 1851 zu Düsseldorf.

Magdeburg.

[Katholisch. — Oesterreich. — Oesterr. Adel mit „Edler von" 15. Juli 1844 (Diplom d. d. Wien 20. Aug. 1845); oesterr. Frhr 4. Mai (Diplom d. d. Wien 27. Juli) 1859. — Beschreibung des Wappens und Näheres über die Standeserhebung im Jahrg. 1874, S. 427.]

† Karl Friedrich Freiherr von Magdeburg (geb. 9. Mai 1809, † 14. Mai 1888 zu Graz), K. K. FML a. D., verm. 10. Juli 1839 zu Klosterneuburg mit
Maria Magdalena Johanna von Gasser, geb. 18. Okt. 1814.
Kinder: 1. Friederike Sophie Marie, geb. 20. Dez. 1841, verm. 17. April 1871 zu Lemberg mit Wilhelm Edlem von Ulrich, K. u. K. Gen.-Major und Kmdt der 6. Art.-Brig.
2. † Albert Karl Johann (geb. 10. Mai 1843, † 13. März 1886 zu Hainburg), K. K. Hptm. im Pionierkorps und Kmdt der Pionier-Kadettenschule in Hainburg, verm. 17. April 1871 zu Bozen mit
Marie Anna Antonia Schrafft, geb. 24. Aug. 1844.
3. Karoline Sophie Anna, geb. 21. Juni 1844.
4. Emil Heinrich Marie, geb. 30. Okt. 1848, K. u. K. Oberst und Kmdt des Drag.-Rgts Albert König von Sachsen Nr. 3.
5. Walpurga Johanna Marianna, geb. 29. Mai 1856.

Magerl.

(Im Mannesstamme erloschen.)

[Katholisch. — Bayern. — Adelstand d. d. Wien 11. März 1539 (vom König Ferdinand); kurbayr. Anerkennung 1. Aug. 1539; Reichsfrhr mit Wappenbesserung d. d. Wien 12. Juni 1708; kurbayr. Anerkennung 15. Sept. 1708; immatrikuliert im Kgr. Bayern bei der Freiherrenklasse 7. Okt. 1812. — Beschreibung des Wappens im Jahrg. 1855, S. 360; geschichtl. Übersicht im Jahrg. 1854, S. 324.]

I. Linie.

[Stifter: Frhr Franz Xaver (geb. 23. April 1757, † 22. Febr. 1826).]

† Franz Xaver Freiherr von Magerl (geb. 5. Sept. 1783, † 28. Aug. 1861), Kön. bayr. Km., Gen.-Lt. und PLt. in der Leibgarde der Hartschiere, verm. I) 2. Dez. 1813 mit Theresia Freiin von Magerl (geb. . . ., † 7. Mai 1819); II) 27. Sept. 1821 mit Gabriele Gräfin von Waldkirch (geb. 12. April 1791, † 22. Aug. 1876), ESt1sD. des Kön. bayr. St. Anna-O.

Tochter 1r Ehe: Mathilde Therese Theodora, geb. 10. Jan. 1815, Kön. bayr. PD., Exzellenz, und FD. des Theres.-O., verm. 17. April 1837 mit Klemens Grafen von Waldkirch († 15. Dez. 1858), Kön. bayr. Km. und StRat, RRat 2c. [München.]

II. Linie.

[Stifter: Frhr Franz Paula (geb. 12. März 1759, † 12. Okt. 1808). Bruder des Stifters der I. Linie.]

† Friedrich Franz Xaver Joseph Freiherr von Magerl (geb. 27. Nov. 1785, † 9. Febr. 1875 zu Passau), Kön. bayr. Km. und Gen.-Lt. a. D., verm. I) 7. Jan. 1817 mit Eleonore Marie Elisabeth von Danner (geb. 22. Okt. 1793, † 22. Jan. 1823); II) 23. Aug. 1826 mit Charlotte Dorothea von Bienenthal († 23. Sept. 1831); III) 30. April 1834 mit Emilie Grosch (geb. 7. April 1812 zu Imst, † 2. Mai 1894 zu Passau).

Kinder: a) 1r Ehe: 1. † Otto Friedrich Gabriel (geb. 4. März 1819, † 17. März 1865), Kön. bayr. Km. und Rittm. a. D., verm. 15. Febr. 1854 mit

Adelheid Gräfin von Yrsch, geb. 14. Jan. 1835. [München.]

Tochter: Eleonore Adelheid, geb. 19. Aug. 1855, verm. 11. Nov. 1874 zu München mit Karl Frhrn Groß von Trockau, Kön. bayr. Km. und Landger.-Rat a. D. [Würzburg.]

— b) 3r Ehe: 2. Mathilde Xaveria Gabriele, geb. 8. Juli 1843, verm. 28. Mai 1864 mit Emil Frhrn von Hirschberg, Kön. bayr. Major a. D. [Passau.]

Mages von Kompillan.

[Katholisch. — Oesterreich. — Oesterr. Adel und Ritter mit dem Prädikat „von Kompillan" d. d. Wien 20. April 1876; oesterr. Frhr d. d. Wien 10. März 1883. — Beschreibung des Wappens und Näheres über die Standeserhebungen im Jahrg. 1885, S. 568.]

† Aloys Freiherr Mages von Kompillan (geb. 28. Aug. 1823 zu Bozen, † 23. April 1895 zu Innsbruck), K. K. GRat und Präs. des OLandesgerichts und des Gefällsobergerichts für Tirol und Vorarlberg ꝛc., verm. 3. Sept. 1851 mit

Emilie Maldoner, geb. 18. Juli 1829. [Innsbruck.]

Kinder: 1. Heinrich, geb. 28. Dez. 1857, Dr. jur., K. K. Landesger.-Rat und Bezirksger.-Vorsteher in Meran, verm. 7. Juli 1884 zu Feldkirch mit

Katbon Barbara Mutter, geb. . . .

2. Marie, geb. 25. März 1862.

Magnus.

[Evangelisch. — Preußen. — Preuß. Adel d. d. Charlottenburg 2. März 1853; preuß. Frhr d. d. Berlin 18. Dez. 1868. — Beschreibung des Wappens und Näheres über die Standeserhebungen im Jahrg. 1872, S. 412.]

† Friedrich Martin Freiherr von Magnus (geb. 7. Nov. 1796, † 17. Febr. 1869 zu Kuhna), Herr auf Kuhna, Tielitz und Wendisch-Ossig im Kr. Görlitz, Bankier, verm. I) . . . mit Fanny Fränkel aus Warschau; II) 15. Okt. 1857 zu Görlitz mit

Henriette Wilhelmine Elisabeth, geb. 13. Nov. 1831 zu Potsdam, des † Karl von Prittwitz und Gaffron, Kön. preuß. Gen. der Inf. a. D., und der † Antoinette geb. Gräfin von Hacke Tochter. [Görlitz.]

Kinder: a) 1r Ehe: 1. † Rudolf Martin (geb. 11. Juni 1819 zu Berlin, † 3. Febr. 1879 zu Drehsa), Herr auf Drehsa im Königr. Sachsen, verm. 29. Aug. 1848 zu Gröditz mit Karoline Julie Johanne (geb. 2. Febr. 1820 zu Dresden, † 2. Juni 1864 zu Nürnberg), des † Heinrich von Zeschau, Kön. sächs. Kreishptms und GFinanzrats, und der Karoline geb. von Mandelsloh Tochter.

Kinder: 1) Konrad Martin, geb. 1. Sept. 1849 zu Drehsa, Direktor der Deutschen Volksbau-Aktiengesellschaft in Berlin, Kön. sächs. Rittm. a. D., verm. 29. Juli 1877 zu Großenhain mit

Linna Luise Zschille, geb. 29. Nov. 1852 zu Großenhain. [Berlin.]

2) Fanny Cäcilie Wilhelmine, geb. 14. Okt. 1850 zu Drehsa, verm. 20. Juli 1871 das. mit dem Bruder ihrer Stiefgroßmutter Karl Heinrich Hans Wenzel von Prittwitz und Gaffron († 27. Dez. 1890 zu Görlitz), Kön. preuß. Gen.-Major z. Disp. [Berlin.]

2. † Viktor Karl (geb. 13. Sept. 1830, † 29. Juni 1872 zu Potsdam), Kön. großbritann. Gen.-Konsul, verm. 23. Nov. 1866 zu Berlin mit

Christine, geb. 24. Dez. 1842, des † Dr. phil. Gustav Magnus,

Kön. preuß. GReg.-Rats und Prof. in Berlin, Tochter; wiederverm. 23. Sept. 1889 zu Berlin mit Ludwig Raschdau, Kön. preuß. außerordentl. Gesandten und bev. Min. z. Disp. [Berlin.]

3. Marie Luise, geb. 2. Febr. 1833, verm. 17. Juni 1854 zu Kuhna mit Anton von L'Estocq, RRr des Joh.-O., Kön. preuß. Gen.-Lt. z. Disp. [Matzdorf.]

4. † Friedrich Karl (geb. 20 Mai 1836, † 6. Nov. 1891 zu Oelsa), Herr auf Ober-Oelsa (464 Hekt.) und Nieder-Oelsa (302 Hekt.) im Kr. Rothenburg in Preuß.-Schl. verm. 21. Mai 1874 zu Stuttgart mit

Florence, geb. 13. Nov. 1835 zu Dresden, des † Hermann von Zezschwitz, Kön. sächs. Rittm. a. D., und der Marianne geb. Hofter Tochter. [Oelsa.]

Tochter: Valerie Fanny Marianne Henriette Florence, geb. 6. Aug. 1875 zu Nieder-Oelsa, verm. 23. Jan. 1897 zu Dresden mit Georg Grafen von Wedel, Kön. preuß. Leg.-Sekr. in Dresden und Ltn. der Res. des 2. Gll.-Rgts.

— b) 2r Ehe: 5. Martin Heinrich Karl, geb. 9. Juni 1859, Herr auf Kuhna (195 Hekt.), Tielitz (197 Hekt.), Wendisch-Ossig (281 Hekt.) und Cosma (83 Hekt.) im Kr. Görlitz, verm. 11. Juni 1889 mit

Marie, geb. 1. Sept. 1871, des Arthur von Witzleben, Hzgl. braunschw. OKhrn, Exzellenz, und der Friederike geb. Freiin von Münchhausen Tochter. [Kuhna.]

Tochter: Hildegard, geb. 25. April 1890 zu Kuhna.

Mahs.

[Evangelisch. — Rußland. — Preuß. Adel und Frhr d. d. Berlin 12. April 1873 (für Ernst Mahs). — Beschreibung des Wappens im Jahrg. 1897, S. 620.]

† Ernst Freiherr von Mahs (geb. 1./13. März 1807 zu St. Petersburg, † 30. Dez. 1879/11. Jan 1880 zu Odessa), Kais. russ. Kommerzienrat, Konsul des Norddeutschen Bundes 2c., verm. 28. Mai 1834 zu . . . mit Maria Wilhelmine Kluge (geb. 5. Febr. 1813 zu Rumpenheim, † . . . zu . . .).

Kinder: 1. Ernst, geb. 17./29. April 1836 zu Odessa, Herr auf Derebczyn, Mitinhaber der väterlichen Firma, verm. 11./23. Nov. 1865 zu Odessa mit

Elise Josephine Trithen, geb. 27. Okt./8. Nov. 1847 zu Odessa. [Odessa.]

Kinder: 1) Maria Katharina, geb. 15./27. Aug. 1866 zu Odessa.
2) Ernst Arnold, geb. 20. Nov./2. Dez. 1868 zu Odessa.
3) Elise Fanny, geb. 20. Febr./4. März 1871 zu Odessa, verm. 18./30. Juni 1894 das. mit Gerhard von Blanckenburg auf Strippow.
4) Woldemar, geb. 20. März/1. April 1873 zu Odessa.

2. Thomas, geb. 15./27. Sept. 1842 zu Odessa, Mitinh. der väterlichen Firma, verm. . . . zu . . . mit

Margareta Trithen, geb. 26. Nov./8. Dez. 1856 zu Odessa. [Odessa.]
Töchter: 1) Katharina, geb. 13./25. Juli 1882 zu Odessa.
2) Sophie, geb. 22. Okt./3. Nov. 1883 zu Odessa.
3) Marie, geb. 16./28. Aug. 1885 zu Odessa.
4) Helene, geb. 30. Aug./11. Sept. 1889 zu Odessa.
3. Emilie, geb. 11./23. März 1850 zu Odessa, verm. . . . das. mit Alfred Trabotti.

Maillot de la Treille.

[Katholisch. — Bayern. — Reichsadel und bayr. Adel nebst Wappenbestätigung 1. Juni 1790 (vom Kurfürsten Karl Theodor von Pfalzbayern, als Reichsvikar); bayr. Frhr 8. Jan. (immatrikuliert 7. März) 1830. — Beschreibung des Wappens und geschichtl. Übersicht im Jahrg. 1858, S. 408.]

† Nikolaus Hubert Wilhelm Joseph Freiherr Maillot de la Treille (geb. . . . 1774, † 28. Aug. 1834), Kön. bayr. Km., Gen.-Lt. a. D. und Kriegsmin., verm. . . . mit Isabella (geb. . . ., † 29. Febr. 1836 zu München), des Hugo Frhrn von Bongart zu Winandsrade und der Karoline geb. Gräfin von Leerodt Tochter.
Söhne: 1. † Max (geb. 9. Febr. 1809 zu Düsseldorf, † 31. Jan. 1895 zu Frauenbergerhof, Kön. bayr. Km. und Reg.-Direktor a. D., verm. 7. Okt. 1839 mit Adelheid Freiin von und zu Leerodt (geb. 13. Juli 1815, † 3. Aug. 1890 zu Frauenbergerhof).
Söhne: 1) Georg, geb. 3. Juni 1843, K. u. K. Km. und Rittm. a. D., verm. 27. April 1881 zu Baden bei Wien mit
Margarete (Margit) Freiin von Beust, geb. 17. Febr. 1861, Herrin der Herrschaft Szanto im Abaujer Komitat, SitzD. [Tállya, Zempliner Komitat.]
Sohn: Ferdinand Max Edmund, geb. 26. Juni 1884.
2) † Emil (geb. 6. Dez. 1845, † 15. Juli 1882), Kais. deutscher Kreisdirektor, verm. 5. Juni 1879 zu Karlsruhe mit
Ludovika Freiin von Cynatten, geb. 5. Febr. 1858. [Bergzabern.]
Kinder: (1) Maximilian, geb. 14. Juni 1880 zu Straßburg i. E., Kön. preuß. Kadett in Groß-Lichterfelde.
(2) Adelheid, geb. 27. Mai 1882.
3) Adolf, geb. 4. April 1850, verm. 7. Febr. 1878 mit
Emilie, geb. 9. Mai 1841, des † Wilhelm von Schütz, Kön. preuß. Hptms, und der † Karoline geb. Freiin von und zu Leerodt Tochter. [Bergzabern.]
2. † Eduard (geb. 3. Febr. 1811; protestant.; † 30. Dez. 1881), Kön. bayr. Rittm. à la suite, verm. I) im Herbst 1863 mit Karoline von Hoffnaaß (geb. . . . ., gerichtlich geschieden); II) im Okt. 1874 mit
Katharine Altmann, geb. . . .

Mairhofen zu Aulenbach und Klingenberg.

[Katholisch. — Bayern. — Rittermäßiger Reichs- und erbländ.-oesterr. Adel als von Mayrhoffen d. d. Wien 12. Juni 1633 (für die Gebrüder Kaspar, Kais. WRat, Sebastian, Kais. WRat, Michael, Kanzler des Deutschen Ordens zu Mergentheim, und Bartholomäus Mayrhover, Amtm. des Deutschen Ordens auf dem Neuen Haus bei Mergentheim); Reichs- und erbländ.-oesterr. alter Ritter d. d. Wien 16. April 1685; Reichsfrhr mit Wappenbesserung d. d. Wien 15. März 1696; immatrikuliert im Kgr. Bayern bei der Freiherrenklasse 4. April 1818. — Besitz: das Fideikommiß (seit 1693 im Besitz der Familie) 1) in Bayern: die Herrschaft Aulenbach, bestehend aus den Gütern Oberaulenbach, Tillhof und Sommerau im Spessart, das Burghaus nebst Gütern in Klingenberg a. M. und das Hofgut in Trennfurt im Reg.-Bez. Unterfranken; 2) im Grhzgt. Hessen: Güter in Markt-Erlenbach, Erbach, Roßbach und Michelstadt. — Näheres über die Standeserhebungen im Jahrg. 1873, S. 425, geschichtl. Übersicht im Jahrg. 1862, S. 487, und Beschreibung des Wappens im Jahrg. 1857, S. 458.]

† Franz Philipp Freiherr von Mairhofen zu Aulenbach und Klingenberg (geb. 21. März 1815 zu Klingenberg, † 29. April 1882 zu Aschaffenburg), FKHerr, Kön. bayr. Km., verm. 13. Sept. 1855 zu Wenigentaft mit Marie Freiin von Geyso (geb. 18. Juli 1827, † 23. Aug. 1897 zu Würzburg).

Kinder: 1. Franz Hugo Maximilian Lothar Marie, geb. 29. März 1857 zu Klingenberg, FKHerr, Kön. bayr. Plt. der Ldw., verm. 15. Jan. 1889 zu Greifswald mit
Karolina Thekla Schömann, geb. . . . [Klingenberg a. M. und Schloß Aulenbach im Spessart.]

Kinder: 1) Johanna Luise Georgine Adelheid, geb. 25. Okt. 1889 zu Klingenberg.
2) Maximilian Lothar Hunold Maria, geb. 3. Juni 1891 zu Klingenberg.
3) Hunold Augustin Maria, geb. 26. Jan. 1893 zu München.
4) Thekla Charlotte, geb. 8. Aug. 1894 zu München.

2. Karoline (Lina) Franziska Maria Agnes Charlotte Edmunde, geb. 20. Mai 1864 zu Würzburg, verm. 17. Mai 1888 das. mit Ludwig Sauer, Rechtsanwalt in Würzburg.
3. Karl Maria Franz, geb. 14. April 1866 zu Würzburg, Ökonom.
4. Eduard Franz Maria Pius, geb. 11. April 1869 zu Aschaffenburg, Kön. preuß. Lt. der Ref. des 3. schles. Drag.-Rgts Nr. 15.

Majneri.

[Katholisch. — Oesterreich. — Oesterr. Frhr d. d. Wien 25. Sept. (Diplom d. d. Wien 16. Okt.) 1893 (für die Gebrüder Anton und Joseph Nobili Majneri). — Beschreibung des Wappens und geschichtl. Übersicht im Jahrg. 1895, S. 606.]

Anton Maria Ferdinand Freiherr von Majneri, geb. 8. Sept. 1829, K. u. K. Km. und Major d. R., verm. 14. Aug. 1865 mit
Luise Marianne Margarete Schott, geb. 30. März 1836 zu Frankfurt a. M.

Söhne: 1. Karl Joseph Eduard Christoph Gottfried, geb. 15. Aug. 1868 zu Leitmeritz, K. u. K. OLt. im Div.-Art.-Rgt Nr. 41, verm. 25. April 1896 zu Salzburg mit
Therese Emilie Lang, geb. 14. Jan. 18..
2. Ludwig Salvator Hannibal Joseph, geb. 21 Okt. 1870 zu Hietzing, K. u. K. OLt. im Festungsart.-Rgt Kaiser Franz Joseph Nr. 1.

Bruder.

Joseph Vitto Modesto, geb. 15. Juni 1833 zu Lodi, EMr des souver. Malt.-O., K. u. K. Km. und Oberst i. R., verm. 29. Dez. 1866 zu Villa Lagarina in Tirol mit
Eleonore Valentini von Weinfeld, geb. 17. April 1843 zu Galliano in Südtirol, StkD.

Majthényi von Kesseleökeö.

[Katholisch. — Ungarn. — Beschreibung des Wappens und geschichtl. Übersicht im Jahrg. 1866, S. 595.]

A.

[Ungar. Baronat 1631.]

(S. Jahrg. 1876, S. 460; neuere Nachrichten über den Personalbestand fehlen.)

B.

1. Zweig.

[Ungar. Baronat d. d. Ischl 4. Aug. 1837 (für Anton).]

† Anton Freiherr Majthényi von Kesseleökeö (geb. 24. Nov. 1794, † 21. Febr. 1866), K. K. Km und GRat, OGespan des Liptauer Komitats, verm. I) 26. Sept. 1819 mit Johanna von Ambrózy (geb. . . ., † 2. Juni 1822); II) 21. Mai 1845 mit Marie von Dezfericzky (geb. 10. Aug. 1811, † 22. Dez. 1882).

Sohn 1r Ehe: Ladislaus, geb. 22. Dez. 1820, Herr der Herrschaft Leszenye mit Ipoly-Nyek im Honter Komitat, K. u. K. Km. und GRat, erbl. Mitgl. des ungar. Oberhauses, verm. I) . . . mit Stelka von Muzslay (geb. . . . 1819, † 25. März 1856 zu Wien); II) 24. Nov. 1856 mit Natalie Freiin Majthényi von Kesseleökeö (geb. 11. April 1836, † 23. Aug. 1893). [Leszenye.]

2. Zweig.

[Ungar. Baronat d. d. Wien 6. Nov. 1834 (für Ladislaus, Bruder des obigen Anton).]

† Ladislaus Freiherr Majthényi von Kesseleökeö (geb. 4. Nov. 1797, † 13. Febr. 1881), K. K. Km., OGespan des Barser Komitats, verm. 20. April 1826 mit Ludovica Nagy von Pél (geb. 1. Mai 1800, † 23. Sept. 1884).

Kinder: 1. Isidor Ludwig Oskar, geb. 14. Jan. 1828, K. u. K. Km., verm. 23. Febr. 1857 mit
Kornelie Freiin Brints zu Treuenfeld, geb. 30. Aug. 1828, StkrD.
Töchter: 1) Maria, geb. 29. Jan. 1858, StkrD., verm. 19. April 1882 zu Preßburg mit Stephan Rakovszky von Nagy-Rakó, FKHerrn auf Groß-Stjawnicz in Ungarn, K. u. K. Km. und Lt. der Res. des Drag.-Rgts Prinz Alexander von Hessen und bei Rhein Nr. 6, Mitgl. des ungar. Oberhauses.
2) Sarolta, geb. 8. Juni 1861.
2. Kamilla, geb. 16. Jan. 1829, verm. 26. Nov. 1861 mit Johann von Paczolay.
3. Klothilde, geb. 22. Sept. 1832, verm. 24. Nov. 1856 mit Moriz von Motesiczky.
4. † Ladislaus (geb. 22. Febr. 1835, † 13. Aug. 1886), verm. . . . mit Sarolta Beöthy de Bessenyo (geb. . . . † 6. Okt. 1887).
Tochter: Sarolta Luise-Josephine, geb. 30. April 1874, verm. 6. Nov. 1893 mit Georg Grafen Gjáky von Körösszegh und Adorján, K. u. K. Km. und Lt. der Res. des Hus.-Rgts Wilhelm II. Deutscher Kaiser und König von Preußen Nr. 7.

C.

[Oesterr. Frhr laut A. E. vom 20. Mai 1865 (s. Jahrg. 1868, S. 514).]

† August Freiherr Majthényi von Kesseleökeö (geb. 6. Aug. 1812, † im Sept. 1880), K. K. Km., OGespan des Barser Komitats, verm. 20. Juli 1837 mit Julie Szent-Ivanyi von Szent-Iván (geb. . . ., † 18. Dez. 1893).
Kinder: 1. Helene Beatrix, geb. 16. Aug. 1839, StkrD., verm. 16. Juni 1857 zu Wien mit Stephan Rakovszky von Nagy-Rakó, K. u. K. Km. [Preßburg.]
2. Alexandrine Julia, geb. 22. März 1843, verm. 30. Jan. 1864 mit Ernst Bittó von Sárossa.
3. Irma Petronella Juliana, geb. 29. Juli 1847 zu Budapest, verm. 10. Mai 1870 das. mit Alfred Frhrn Amelin de Sainte-Marie, K. K. Rechnungsrat im Oberstthofmeisteramte.
4. Adelbert (Béla) August Peter, geb. 2. Mai 1850.

Malapert genannt Neufville

(a. d. H. der Herren von Neufville).

[Lutherisch. — Preußen (Prov. Hessen-Nassau). — Reichsadel d. d. Wien 28 Dez. 1753 (vom Kaiser Franz I. für Johann David de Neufville); Namen- und Wappenvereinigung mit Malapert 1766; Reichsfrhr und bayr. Frhr d. d. München 11. April 1792 (vom Kurfürsten Karl Theodor von Pfalzbayern, als Reichsvikar, für Friedrich Wilhelm von Malapert genannt Neufville, Kön. preuß. Khrnl. — Beschreibung des Wappens im Jahrg. 1857, S. 460, und geschichtl. Notiz im Jahrg. 1856, S. 423.]

I. Linie.

[Stifter: Frhr Wilhelm Gustav Adolf (geb. 28. Jan. 1787, † 12. Juni 1862).]

† Wilhelm Gustav Adolf Freiherr von Malapert genannt Neufville (geb. 28. Jan. 1787, † 12. Juni 1862), Hzgl. nass. Kbr und Direktor der Landesreg., verm. 23. Dez. 1831 mit
Antoinette Schluck, geb. 14. Okt. 1808 zu Koblenz.
Kinder: 1. Anna Katharina, geb. 10. März 1833 zu Wiesbaden, verm. 9. Dez. 1851 mit Karl Johann Adam Hill.
2. Susanna Maria, geb. 7. April 1836 zu Wiesbaden, verm. 19. April 1854 mit Julius Heinrich Ludwig Kleinschmit, Kön. preuß. Oberst a. D.
3. Antoinette Juliane, geb. 25. Okt. 1837, verm. 15. Aug. 1855 mit Heinrich Musset, Kön. preuß. Oberst z. Disp.
4. Friedrich Karl Reinhold, geb. 13. Mai 1839 zu Philippsberg bei Wiesbaden, Kön. preuß. Major a. D., verm. 17. Juni 1895 zu Pirna mit
Maria Konstanze Hoch, geb. 25. Nov. 1839 zu Pirna.
5. Ludwig Gustav Robert, geb. 27. April 1846 zu Wiesbaden, Kön. preuß. Plt. a. D., verm. 22. März 1875 zu Frankfurt a. M. mit
Barbara Lehn, geb. 15. Juni 1852 zu Mainz.
Tochter: Antonie, geb. 26. Juni 1881 zu Wiesbaden.

II. Linie.

[Stifter: Frhr Julius Karl Konstantin (geb. 1. April 1788, † 14. Mai 1871), Bruder des Stifters der I. Linie.]

(Schreibt sich Malapert-Neufville und gehört zur altadeligen Gesellschaft des Hauses Frauenstein zu Frankfurt a. M.)

† Julius Karl Konstantin Freiherr von Malapert-Neufville (geb. 1. April 1788, † 14. Mai 1871), Hzgl. nass. Kbr und Major, verm. 25. Okt. 1824 mit Christiane Luise Karoline Melusine Konstantia (geb. 8. Febr. 1804, † 1. Mai 1861), des Heinrich Dominik von Heyden, Schöffen und Senators zu Frankfurt a. M., und der Luise Eleonore Therese Elisabeth geb. von Glez Tochter.
Kinder: 1. Philipp Friedrich Karl, geb. 4. April 1826 zu Wiesbaden, RRr des Joh.-O., Grhzgl. luxemburg. Kbr, Kön. preuß. Major a. D., verm. 6. Juni 1854 mit
Mathilde Freiin von Bock und Hermsdorf, geb. 18. Jan. 1831. [Frankfurt a. M.]
Söhne: 1) Fritz Konstantin Karl, geb. 22. März 1855 zu Biebrich, ERr des Joh.-O., Kais. deutscher Korv.-Kpt. a. D. [Frankfurt a. M.]
2) Julius Paul Wilhelm Moritz, geb. 20. Juni 1862, Kön. preuß. Plt. im 5. thüring. Inf.-Rgt Nr. 94 (Großherzog von Sachsen). [Weimar.]
2. † Adolf (geb. 12. Juni 1828 zu Wiesbaden, † 17. Okt. 1873 zu Auerbach im Grhzgt. Hessen), RRr des Joh.-O., verm. 4. Okt. 1861 mit
Luise Freiin van der Hoop, geb. 1. Sept. 1836. [Darmstadt.]

3. Luise Konstantia, geb 28. Juni 1834 zu Frankfurt a. M., verm. 10. Mai 1869 das. mit Wolf von Zobel, Kön. sächs. GLeg.-Rat a. D.
4. Thekla Julie, geb. 11. April 1839 zu Frankfurt a. M. [Darmstadt.]

Malchus.

[Lutherisch und katholisch. — Württemberg. — Westfäl. Adel und Frhr 15. Aug. 1810 (Diplom 30. Nov. — gesiegelt 14. Dez. — 1811); württemb. Bestätigung 26. Febr. 1818. — Beschreibung des Wappens und geschichtl. Notiz im Jahrg. 1866, S. 598; die ältere Genealogie im Jahrg. 1882, S. 466.]

† Karl August Freiherr von Malchus (geb. 26. Sept. 1770 zu Mannheim, † 23. Okt. 1840 zu Heidelberg), Kön. württemb. Finanzdirkt. a. D., verm. ... mit Josepha Maria Antoinette Osthaus (geb. 30. Juli 1775, † 16. April 1843 zu Eßlingen).

Söhne: 1. † Ferdinand Maria (geb. 25. März 1800, † 16. Aug. 1863), Kön. württemb. Major a. D., verm. ... mit
Friederike Kißpert, geb. ... [Ulm.]
Tochter: Marie Auguste Antoinette Katharine, geb. 1. Dez. 1836, verm. 11. Okt. 1859 mit Heinrich Arand von Ackerfeld († 22. Mai 1872), Kön. württemb. Hptm. im Feldart.-Rgt Nr. 13.

2. † Klemens August (geb. 5. April 1802, † 28. Okt. 1848), Kön. württemb. Rittm. im 4. Reiterrgt, verm. 12. Okt. 1830 zu Ulm mit Sophie Ebner (geb. ..., † 16. April 1833 zu Ulm).
Sohn: Friedrich August Klemens, geb. 12. April 1833, Herr auf Oberhof in Württemberg Kön. württemb. Rhr, verm. ... mit
Bertha Johanna, geb. 17. Nov. 1835 zu Wien, des † Karl Garzstuck von Hammelsberg, Kön. ungar. Hofnotars, und der Marie geb. Malvieux Tochter. [Oberhof bei Tettnang.]
Kinder: (1) Anna, geb. 3. Juni 1857, verm. 27. Nov. 1880 mit Ludwig Frhrn von Pechmann, Kön. bayr. Oberstlt. z. Dispos. [München.]
(2) Sophie, geb. 15. Aug. 1858, verm. ... 1886 mit Karl Fischer von Weikersthal, Major à la suite des Gren.-Regts Königin Olga (1. württemb.) Nr. 119 und Platzmajor in Stuttgart.
(3) Klemens, geb. 9. Sept. 1859 zu Oberhof bei Tettnang, Kön. württemb. Hptm. a. D.
(4) Klara, geb. 2. Mai 1861, verm. ... 1887 mit A. von Anger, K. K. Justizdirektor in Graz.
(5) Vilma, geb. 27. Juni 1862.
(6) Otto, geb. 12. Aug. 1863, Hptm. à la suite des Gren.-Regts König Karl (5. württemb.) Nr. 123, Vorstand der Arbeiter-Abt., verm. ... 1886 mit
Anna, geb. 19. Jan. 1868 (evangel.), des † Heinrich Arand von Ackerfeld, Kön. württemb. Hptms, und der Marie geb. Freiin von Malchus (s. oben) Tochter.
(7) Karl, geb. 28. Aug. 1864.
(8) Flora, geb. 24. Febr. 1866, verm. ... 1891 mit ... Walther,

Beamtem und Chef der Feuerwehr der Kruppschen Werke in Essen, Kön. preuß. Hptm. a. D.
(9) Viktor, geb. 27. April 1867, verm. 22. Juni 1894 mit Margarete Schwabe, geb. . . .
(10) Antoinette, geb. 30. Sept. 1868.
(11) August, geb. 18. Jan. 1870, Plt. im Gren.-Rgt Königin Olga (1. württemb.) Nr. 119.

3. † Karl August Joseph Heinrich (geb. 30. März 1806; kathol.; † 1. Okt. 1885), Kön. württemb. Gen.-Major a. D., verm. 20. Sept. 1834 mit Katharina Anna Reinhardt (geb. 3. Aug. 1808, † 28. Mai 1852).
Sohn: † Karl Joseph Klemens Philipp (geb. 5. Aug. 1835, † 28. Sept. 1889), K. K. Hptm. a. D., verm. 30. Mai 1866 mit Marianne, geb. . . . 1845, des † Karl Kellner von Köllenstein, K. K. Oberstlts im Inf.-Rgt Hoch- und Deutschmeister Nr. 4, und der † Marie geb. Contessa Giusti del Giardino Tochter. [München.]
Sohn: Friedrich, geb. 25. Jan. 1872, Lt. im Ul.-Rgt König Karl (1. württemb.) Nr. 19.

Malowetz von Malowitz, s. Jahrg. 1898, S. 581.

Malsen, s. Jahrg. 1898, S. 582.

Maltzan (und Maltzahn), s. Jahrg. 1898, S. 585.

Mandl von Deutenhofen.

[Katholisch. — Bayern. — Hzgl. bayr. Wappenbrief 1590; Reichsadel mit Wappenbesserung 7 Febr. 1628, sowie mit dem Prädikat „von Deutenhofen d. d. Wien 17. Dez. 1629; Reichsfrhr mit „Edler Herr von Deutenhofen" d. d. Regensburg 12. Sept. 1653; kurbayr. Anerkennung 22. Okt. 1654; immatrikuliert im Kgr. Bayern bei der Freiherrenklasse 23 Dez. 1812. — Besitz: die Fideikommißherrschaft Tüßling bei Neu-Ötting in OBayern. — Beschreibung des Wappens im Jahrg. 1855, S. 367, und geschichtl. Übersicht im Jahrg. 1854, S. 334]

† Johann Nepomuk Mandl Freiherr von und zu Deutenhofen (geb. 16. Okt. 1792, † 11. Mai 1886), EHr des souv. Malt.-O., Kön. bayr. Km., verm. 3. Sept. 1821 mit Luise Gräfin von Deroy (geb. 15. März 1803, † 24. April 1842).
Kinder: 1. Johann Ludwig, geb. 3. Dez. 1824, FKHerr, Kön.

bayr. Km., RRat der Krone Bayern auf Lebenszeit, verm. 28. Dez. 1852 mit
Maria Freiin von Grainger, geb. 17. Aug. 1829.
2. Josephine, geb. 20. Nov. 1827, ED. des Kön. bayr. Theres.-O., verm. 23. Nov. 1854 mit Adolf Frhrn von Peckenzell († 19. Juli 1893 zu Tübling), K. u. K. Km. und Rittm. a. D.
3. Christine, geb. 23. April 1829, verm. 10. März 1854 mit Ludwig Frhrn von Gise († 3. Sept. 1897 zu Königsgut), Kön. bayr. Km. und Hptm. à la suite. [Königsgut bei Immenstadt.]
4. † Johann Franz (geb. 26. Dez. 1830, † 9. Okt. 1885), Kön. bayr. Km., verm. 16. Sept. 1861 mit
Anna Gräfin Deym, geb. 27. Aug. 1841, EStiftsD. des Kön. bayr. St. Anna-O. in München.
Töchter: 1) Marie, geb. 9. Aug. 1865.
2) † Isabella (geb. 26. Mai 1867, † 3. Febr. 1897).
5. Luise, geb. 9. Okt. 1840.

Man(n)dorff, s. Jahrg. 1896, S. 601.

Manteuffel.

[Lutherisch. — Kgr. Sachsen und Preußen. — Reichsfrhr (im kursächs. Reichsvikariat) unter dem Namen „von Manteuffel" d. d. Dresden 12. Jan. 1742 (für Christoph Friedrich von Mihlendorff, Fähnrich bei der kursächs. Garde zu Fuß), preuß. Anerkennung des Freiherrenstandes 20. Dez. 1843 (s. Jahrg. 1891, S. 585). — Die Stifter der vier Linien waren Brüder. — Geschichtl. Notiz im Jahrg. 1856, S. 435, Abstammung und Beschreibung des Wappens im Jahrg. 1857, S. 472; Näheres über die Abstammung der Linien s. Jahrg. 1851, S. 535 ff.]

I. Linie.

(Im Mannesstamme erloschen.)

[Stifter: Frhr Ernst Friedrich Adam (geb. 12. Okt. 1762, † 13. Mai 1822).]

† Ernst Friedrich Adam Freiherr von Manteuffel (geb. 12. Okt. 1762, † 13. Mai 1822), Kön. sächs. Hof- und Justizrat, verm. I) 26. Sept. 1792 mit Johanna Freiin von Waaner (geb. 26. Sept. 1761, † 2. Sept. 1802); II) 12. Okt. 1804 mit Karoline von Göß(n)itz (geb. 11. April 1782, † 12. Aug. 1841).
Kinder: a) 1r Ehe: 1. Karoline, geb. 20. Juni 1797, verm. 1. Mai 1821 mit Friedrich Heimann († . . . 1846), Pastor. [Meißen.]
— b) 2r Ehe: 2. † Hans Karl Friedrich (geb. 23. April 1811, † 11. April 1859), Kön. sächs. Steuerbeamter, verm. 28. Aug. 1840 mit
Pauline de Valladon, geb. 1. Dez. 1816.
Sohn: † Maximilian (geb. 20. Dez. 1842, † 23. Juli 1879), Kgl.

deutscher Assessor bei der Kreisdirektion in Straßburg i. E., verm. 10. Mai 1876 mit Maria (geb. 25. Sept. 1850, † 23. Dez. 1892 zu Naumburg a. d. S.), des Alexander von Sybel, Kais. deutschen Reg.-Rats beim OPräsidium von Elsaß-Lothringen, und der Maria geb. Friedrichs Tochter.

Tochter: Maria Bertha, geb. 1. März 1877 zu Straßburg i. E. [Dresden.]

II. Linie.

[Stifter: Frhr Hans Ernst Wilhelm (geb. 23. Jan. 1767, † 4. Juni 1829).]

† Hans Ernst Wilhelm Freiherr von Manteuffel (geb. 23. Jan. 1767, † 4. Juni 1829 zu Guben), Kön. preuß. Landrat, verm. I) 25. Jan. 1796 mit Karoline (geb. 27. April 1766, † 17. Mai 1807), des Karl Friedrich Traugott von Ziegler und Klipphausen auf Ostrichen, Kursächs. Majors und Klostervogts, und der Johanne Henriette Eleonore geb. von Knau a. d. H. Giesmannsdorf Tochter; II) . . . mit deren Schwester Ernestine Therese von Ziegler und Klipphausen (geb. 20. April 1785, † 29. Jan. 1848).

Kinder 1r Ehe: 1. † Ernst Rudolf (geb. 18 Febr. 1797, † 23. Dez. 1854 zu Freiberg i. S.), Kön. sächs. Berarat und Hüttendirektor, verm. 1. Jan. 1825 zu Freiberg i. S. mit Ulrike (geb. 26. Sept. 1805 zu Schneeberg, † 9. Jan. 1890 zu Freiberg i. S.), des † Karl von Mattiz, Kön. sächs. Hptms, und der † Maximiliane geb. Funk Tochter.

Kinder: 1) † Ernst Karl (geb. 28. April 1826, † 30. Mai 1867), Hzgl. sachsen-altenburg. Hrtm., verm. 16. Juni 1860 zu Leipzig mit Marie Leopoldine Michelsen, geb. 21. Dez. 1836 zu Leipzig.

Sohn: Ernst Rudolf Leopold, geb. 20. März 1861 zu Altenburg, Kön. preuß Hptm. und Batt.-Chef im 1. GFeldart.-Rgt [Berlin.]

2) † Kurt Ernst (geb. 27. Juli 1827 zu Freiberg i. S., † 10. Jan. 1885 zu Kolditz), Kön. sächs. Bergwardein, verm. 27. Juli 1863 mit Anna Gertrud von Bosse (geb. 14. Febr. 1830, † 3. Febr. 1880).

Sohn: Ernst August Kurt, geb. 20. April 1866 zu Freiberg i. S., Kön. preuß. Landrat des Kr. Luckau und PLt. der Res. des 2. GRgts zu Fuß.

3) Hans Ernst, geb. 19. Nov. 1834, Direktor der Eisenhüttengesellschaft „Lauchhammer" in Gröditz bei Riesa, verm. 3. Mai 1870 mit Helene Kännichen, geb. 24. April 1849 zu Haidemühl.

Tochter: Karola Helene, geb. 29. April 1871 zu Lauchhammer.

4) Marie Ulrike, geb. 11. Okt. 1837 zu Freiberg i. S. [Freiberg i. S.]

2. † Rudolf Ernst (geb. 30. Juli 1802 zu Ganig bei Guben, † . . . 1849), Kön. sächs. PLt. a. D., verm. I) . . . 1834 mit Thekla von Wiedebach (geb. . . . zu Veitsch, † . . . 1841); II) 18. Mai 1842 mit Bertha, geb. 21. Mai 1816, des † Georg Friedrich von Ziegler und Klipphausen und der † Henriette Luise geb. Gräfin von Pfeil und Klein-Ellguth Tochter. [Merseburg.]

Tochter 2r Ehe: Katharina, geb. 24. Aug. 1847, verm. 11. Okt. 1873 mit Dietrich von Bose. [Merseburg.]

3. † Kurt Ernst (geb. 3. Febr. 1804 zu Ganig, † 19. Sept. 1890

zu Wittenberg), Kön. preuß. GJustizrat und Kreisger.-Direktor z. Disp., verm. 15. Aug. 1842 zu Freiberg i. S. mit Anna Amalie Therese von Schönberg a. d. H. Wittgensdorf (geb. 22. Sept. 1819, † 8. Dez. 1855 zu Wittenberg).

Kinder: 1) Hans Ernst August Friedrich, geb. 30. Juni 1848 zu Genthin, Kön. preuß. Plt. a. D.

2) Joachim Ernst August Friedrich, geb. 21. Febr. 1850 zu Genthin, Kön. preuß. Hptm. a. D., verm. 30. April 1895 zu Pyrmont mit Auguste Scholing, geb. 9. Mai 1860. [Bernburg.]

3) Kurt Ernst August Friedrich, geb. 4. Febr. 1853 zu Genthin, Kön. preuß. Oberstlt. und Abt.-Chef im Großen Generalstab, verm. 12. Mai 1886 zu Magdeburg mit Hedwig, geb. 1. Aug. 1862 zu Groß-Furra, des † Arthur von Wolff, Präs. des Rechnungshofes des Deutschen Reichs, und der Elisabeth geb. von Wurmb a. d. H. Großen-Furra Tochter. [Berlin.]

Kinder: (1) Margarete Anna Elise, geb. 22. April 1887 zu Münster i. W.

(2) Henning Kurt Arthur Wilhelm, geb. 18. Jan. 1889 zu Glogau.

(3) Kurt Otto Edwin, geb. 19. Jan. 1890 zu Hannover.

4) Martha Amalie Karoline Anna, geb 1. April 1855 zu Genthin, StiftsD. des freiweltlich-adeligen Fräuleinstifts Joachimstein in Radmeritz bei Görlitz. [Radmeritz.]

4. † Erneſtine Karoline (geb. 17. Mai 1807 zu Canig bei Guben, † 21. April 1897 zu Görlitz).

III. Linie.

[Stifter: Frhr Hans-Karl Erdmann (geb. 6. März 1776, † 31. März 1844).]

† Edwin Hans Karl Freiherr von Manteuffel (geb. 24. Febr. 1809 zu Dresden, † 17. Juni 1885 [Sohn des obigen Hans-Karl Erdmann]), Herr auf Topper im Kr. Crossen, Rr des Schwarzen Adler-O., FMr des Joh.-O., Kön. preuß. GFM. und Gen.-Adjut., Kais. deutscher Statthalter von Elsaß-Lothringen, verm. 16. Jan. 1844 mit Hertha (geb. 6. Aug. 1818, † 11. Nov. 1879), des Job von Witzleben, Kön. preuß. Gen.-Lts, GStaats- und Kriegsmin., und der Auguste geb. von Splitgerber Tochter.

Kinder: 1. Emilie Auguste Hertha Isabelle, geb. 18. Dez. 1844, FStiftsD. des Stifts Heiligengrabe im Kr. Ostprignitz.

2. Hans Karl Edwin Albrecht Job, geb. 12. März 1852, Kön. preuß. Rittm. a. D., verm. 23. Sept. 1879 zu Pommerzig mit Waleska Gräfin von Schmettow, geb. 23. April 1859.

Kinder: 1) Edwin Hans Karl Bernhard Job Heinrich, geb. 12. Dez. 1880 zu Frankfurt a. d. O.

2) Hertha Marie Waleska Isabelle, geb. 14. Dez. 1882 zu Straßburg i. E.

3) Waleska, geb. . . . .

4) Tochter . . . . . .

5) Sohn . . . . . .

IV. Linie.

[Stifter: Frhr Friedrich Otto Gottlob (geb. 6. April 1777, † 20. Jan. 1812).]

Otto Karl Gottlob Freiherr von Manteuffel, geb. 29. Nov. 1844, Herr auf Crossen, Drahnsdorf, Falkenhayn und Schäcksdorf im Kr. Luckau und Neuschlagsdorf im Kr. Jüterbog, RRr des Joh.-O., Landesdirektor der Prov. Brandenburg, Kön. preuß. Rittm. a. D., lebenslängl. Mitgl. und VPräs. des preuß. Herrenh., Vorsitzender des Kommunallandtags des Markgraftums Niederlausitz, verm. 11. Juni 1872 zu Merseburg mit

Helene, geb. 6. Jan. 1847, des † Karl von Brandenstein a. d. H. Zöschen, Kön. preuß. Reg.-Rats, und der † Elisabeth geb. von der Brenken Tochter. [Schloß Crossen.]

Mantey von Dittmer.

[Lutherisch. — Bayern. — Reichsadel und Reichsritter mit dem Prädikat „Edler von Dittmer" d. d. Wien 14. März 1789; Reichsfrhr d. d. Wien 25. Nov. 1800. — Beschreibung des Wappens. Näheres über die Standeserhebungen und Abstammung im Jahrg. 1880, S. 491.]

† Karl Friedrich Mantey Freiherr von Dittmer (geb. 7. März 1806, † 3. Jan. 1877), Kön. bayr. Gen.-Major a. D., verm. 1. Febr. 1848 mit

Luise Mathilde Anna Flintsch, geb. 9. Jan. 1821 zu Augsburg. [München.]

Kinder: 1. Arthur Karl Georg, geb. 25. April 1849 zu Nürnberg, Kön. bayr. Prof. am Gymnasium in Kempten.

2. Kamill Karl Adolar, geb. 11. Dez. 1851 zu München, FRr des Joh.-O., Kön. bayr. Major im 15. Inf.-Rgt. [Neuburg a. D.]

3. Lioba, geb. 19. Dez. 1852 zu München.

Marenholtz, s. Jahrg. 1898, S. 601.

Marenzi von Marenzfeldt und Scheneck.

[Katholisch. — Oesterreich. — Aufgenommen unter die Landstände in Krain 7. Juni 1631; Reichsfrhr mit den Prädikaten „Frhr von Marenzfeldt und Scheneck" d. d. Prag 15. Sept. 1654; aufgenommen unter die Landstände in Görz 18. Jan. 1707 und in Steiermark 26. Nov. 1811. — Beschreibung des Wappens im Jahrg. 1868, S. 609, und geschichtl. Notiz im Jahrg. 1862, S. 512; über die erloschene Linie s. Jahrg. 1891, S. 562; vgl. auch den Artikel „Marenzi" im Taschenbuch der Gräfl. Häuser.]

† Joseph Marenzi Freiherr von Marenzfeldt und Scheneck (geb. 10. Okt. 1801, † 29. Okt 1880), verm. 29. Mai 1826 mit Euphemia Freiin

Marenzi von Marenzfeldt und Scheneck (geb. 25. Aug. 1804, † 12. Nov. 1893).

Kinder: 1. Joseph, geb. 21. März 1827, Herr der (ehemal. Fideikommiß-) Herrschaft Odolina (Marenzfeldt), verm. 12. Juli 1876 zu Marenzfeldt mit
Karolina Edler von Zuccato a. d. H. Osiliano bei Görz, geb. . . .
2. † Anton (geb. 4. Mai 1828, † 1. Nov. 1886 zu Marburg), K. K. Hptm. a. D., verm. 25. Jan. 1862 mit
Emilie Koch, geb. 14. Okt. 1841 zu Marburg in Steiermark. [Marburg in Steiermark.]
Tochter: Paula, geb. 7. Mai 1863, verm. 28. Nov. 1883 mit Stanislaus Pr. Sulkowski, K. u. K. Lt. im Huf.-Rgt König von Württemberg Nr. 6.
3. Ferdinand, geb. 9. Jan. 1831, K. K. Hptm. a. D. im Militär-Invalidenhause in Wien, verm. 30. Nov. 1878 mit
Leopoldine von Kollmann, geb. 29. Juni 1855 zu Baden bei Wien.
Söhne: 1) Ferdinand Friedrich, geb. 28. Jan. 1880.
2) † Rudolf (geb. 14. Sept. 1881, † 28. Aug. 1897).
3) Richard, geb. 2. Juni 1883.
4) Arthur, geb. 24. Juni 1885.
5) Johann, geb. 1. März 1897.
4. Amalie, geb. 28. Dez. 1837, verm. 24. Jan. 1865 mit Joseph Aichholzer, K. K. Forstm. in der Hinterbrühl bei Wien.
5. † Franziska (geb. 13. Nov. 1839, † . . .), verm. 12. Juli 1876 zu Marenzfeldt mit Franz Spindler, K. u. K. Freg.-Kpt.

Máriássy von Márkus- und Batizfalva.

[Katholisch. — Ungarn. — Ungar. Uradel; ungar. Baronat d. d. 9. Dez. 1888 (für Johann, s. unten). — Beschreibung des Wappens und geschichtl. Notiz im Jahrg. 1897, S. 633.]

Johann Baron Máriássy von Márkus- und Batizfalva, geb. 23. Juni 1822 zu Jaló im Zipser Komitat, K. u. K. WGRat und FML. a. D., Mitgl. des ungar. OHauses auf Lebenszeit, verm. 7. Sept. 1872 zu Liba im Ungvarer Komitat mit
Marie (Irma) Drávecky von Dravecz und Vinna, geb. 12. Okt. 1845 zu Podgorze in Galizien. [Budapest.]
Kinder: 1. Martha Maria Amalia, geb. 17. Juli 1873 zu Kaschau.
2. Tiburtius Josephus Johannes Carolus, geb. 19. März 1876 zu Kaschau.
3. Esther Maria Stephania, geb. 10. Aug. 1880 zu Kaschau.
4. Maria-Anna Julia Theresia Viktoria, geb. 9. April 1884 zu Kaschau.

Maroičić von Madonna del Monte.

[Katholisch. — Oesterreich. — Ungar. Adel 15. Jan. 1830; oesterr. Frhr mit dem Prädikat „von Madonna del Monte" d. d. Wien 19. Nov. 1850. — Beschreibung des Wappens und geschichtl. Notiz im Jahrg. 1858, S. 432.]

† Joseph Freiherr Maroičić von Madonna del Monte (geb. 6. April 1812, † 17. Okt. 1882), K. K. WGRat, FZM. und kommand. Gen. in Wien, verm. 14. Febr. 1852 mit Agnes Amalia Pauline von Vranyczány-Tobrinović (geb. 10. Jan. 1834 zu Severin in Kroatien, † 2. März 1878 zu Wien).

Kinder: 1. Anna Julie Klara, geb. 13. Jan. 1853, verm. 1. Mai 1871 mit Arthur Frhrn von Löwenthal. [Wien.]

2. Ambros Georg Wilhelm, geb. 26. Aug. 1856 zu Kaschau, Dr. jur., K. K. Statth.-Rat, adm. Landesschulrats-Referent bei der Statthalterei in Zara und OLt. i. d. Ev. der beritt. Landesschützen in Dalmatien.

3. Klara Julie Agnes, geb. 22. Okt. 1862 zu Laibach, verm. 6. Juni 1885 zu Oberdöbling bei Wien mit Božidar Kukuljević-Sakčinski, Herr der Herrschaft Ivanec in Kroatien, K. u. K. Km.

Marschalck von Bachtenbrock, s. Jahrg. 1898, S. 602.

Marschall, s. Jahrg. 1898, S. 604.

Marschall von Bieberstein, s. Jahrg. 1898, S. 605.

Marschall genannt Greiff, s. Jahrg. 1898, S. 608.

Martens.

[Lutherisch. — Preußen (Prov. Hannover). — Reichsadel d. d. Wien 30. Juli 1783; kursächs. Anerkennung 13. Mai 1786; kurhannov. Anerkennung 14. April 1789; Reichsfrhr (im kursächs. Reichsvikariat) d. d. Dresden 31. Juli 1790. — Beschreibung des Wappens im Jahrg. 1880, S. 498; geschichtl. Notiz nebst Stammreihe im Jahrg. 1879, S. 520.]

† Karl Wilhelm Freiherr von Martens (geb. 23. Jan. 1751, † ... 1794 zu Karlsbad), Dr. jur., Kursächs. Leg.-Rat ꝛc., verm. ... mit Sophia Katharina Sueck (geb. ... in Schweden, † 8. Sept. 1791).

Söhne: 1. † Friedrich (geb. 29. Nov. 1778, † 3. Jan. 1857), Kön. preuß.

Oberst und Gesandter in Paris, verm. . . . 1818 mit Hermine Collard de Villers-Hallon (geb. . . . 1800, † 6. April 1864).
Tochter: Hermine, geb. 11. Febr. 1820 zu Berlin, verm. 20. Febr. 1845 mit Philipp Albrecht († . . .). [Paris.]

2. † Moritz (geb. 3. Okt. 1785 im Haag, † 11. Nov. 1851 zu Göttingen), Kön. hannov. Hptm. a. D. und OSteuerinspektor, verm. I) 11. Febr. 1816 zu Osterode mit Dorothea Theilkuhl (geb. . . ., † 11. Jan. 1823 zu Salzgitter); II) 21. Juni 1824 mit Klamina Feyerabend (geb. . . ., † 6. Okt. 1826 zu Salzgitter).
Kinder: a) 1r Ehe: 1) Emilie, geb. 29. Dez. 1816, verm. 10. Juni 1845 mit Karl Hildebrand. [Riede bei Fritzlar.]
2) † Gustav (geb. 11. Jan. 1823, † 10. Nov. 1882), Ökonom in Chile, verm. . . . mit
. . . . . .
Kinder: (1) Hermann, geb. . . . (2) Luise, geb. . . .
(3) Julie, geb. . . . (4) Cäcilie, geb. . . .
(5) Robert, geb. . . . (6) Rudolf, geb. . . .
— b) 2r Ehe: 3) Luise, geb. 17. Aug. 1826 zu Salzgitter, verm. 18. Sept. 1853 mit Gustav Theilkuhl († 6. Aug. 1868), Gräfl. Stolberg-Wernigerodeschem OAmtm. [Bielefeld.]

Martinez.

[Katholisch und protestantisch. — Oesterreich. — Oesterr. Adel und Ritter d. d. Wien 25. Nov. 1858; oesterr. Frhr d. d. Wien 3. Dez. 1864. — Beschreibung des Wappens und geschichtl. Übersicht im Jahrg. 1867, S. 585.]

† August Freiherr von Martinez (geb. 25. Sept. 1794 zu Machau in Böhmen, † 30. April 1871), K. K. Min.-Sekt.-Chef a. D., verm. . . . 1836 mit Aloysia Freiin Torresani von Lanzenfeld und Camponero (geb. 21. März 1817 zu Udine, † 12. Nov. 1879 zu Graz).
Kinder: 1. Karolina, geb. 14. Febr. 1837 zu Mailand, verm. . . . mit Adolf Pisacic von Hisanovez († . . .), K. K. Gen.-Major.
2. † August (geb. 23. April 1844 zu Innsbruck, † . . .), Dr. jur., K. K. Hof- und Ger.-Advokat, verm. . . . 1870 mit Henriette Schauer (geb. . . ., † . . .).
Söhne (protestant.): 1) Tristan Walther, geb. 2. Mai 1875.
2) Erich, geb. 31. Aug. 1876.
3. Emilia, geb. 2. Juni 1848 zu Linz.
4. Franz-Joseph, geb. 30. Jan. 1851 zu Linz, Dr. jur., K. K. Notar in Klagenfurt, verm. . . . mit
Anna Roßegger geb. . . .
Kinder: 1) † Franz Ludwig Emil (geb. 19. Juni 1870 zu Neuberg in OSteiermark, † 11. Febr. 1896).
2) Friedrich Wilhelm August Joseph Maria, geb. 28. Febr. 1874 zu Klagenfurt.
3) Mercedes Dolores, geb. 7. Nov. 1879 zu Rosegg.
4) Margareta Lucia, geb. 11. April 1890 zu Rosegg.
5. Luise, geb. 7. April 1856 zu Mailand.

Martini von Rosedo.

(Im Mannesstamme erloschen.)

[Katholisch. — Oesterreich. — Erbländ.-oesterr. Adel d. d. Wien 16. Juli 1804; oesterr. Frhr mit dem Prädikat „von Rosedo" d. d. Wien 30. Aug. 1850. — Beschreibung des Wappens im Jahrg. 1858, S. 438, und geschichtl. Notiz im Jahrg. 1857, S. 480.]

† Joseph Karl Ignaz Freiherr Martini von Rosedo (geb. 6. März 1806, † 28. Dez. 1868), K. K. FML. a. D., Inh. des Inf.-Rgts Nr. 30, verm. 15. Juni 1850 mit
Sarah Elizabeth Mary Barker, geb. . . . [Graz.]

Marx von Marxberg.

[Katholisch. — Oesterreich. — Oesterr. Adel und Ritter mit dem Prädikat „von Marxberg" d. d. Wien 10. April 1875; oesterr. Frhr d. d. Wien 13. Sept. 1881. — Beschreibung des Wappens und Näheres über die Standeserhebungen im Jahrg. 1884, S. 554.]

† Wilhelm Freiherr Marx von Marxberg (geb. 21. Dez. 1815 zu Seelowitz in Mähren, † 22. Aug. 1897 zu Mödling bei Wien), K. K. Polizeipräs. von Wien a. D., verm. . . . mit
Aloysia Nehr, geb. 2. März 1818 zu Prag. [Wien.]
Kinder: 1. Wilhelm, geb. 10. Febr. 1846 zu Wien, K. K. Statth.-Rat in Wien, verm. 24. Nov. 1885 zu Laibach mit
Hermine Roth von Rothenhorst, geb. . . .
Kinder: 1) Hermine, geb. 6. Okt. 1886 zu Korneuburg.
2) Wilhelm, geb. 13. Febr. 1890 zu Korneuburg.
2. Maria, geb. 8. Aug. 1850 zu Wien, verm. 15. Jan. 1873 mit Wilhelm Frhrn von Dewéz († 5. Aug. 1896 zu Mödling), K. K. Sekt.-Chef a. D. [Wien.]

Massenbach (und Gemmingen Freiherren von M.),

s. Jahrg. 1898, S. 608.

Mattencloit.

[Katholisch. — Oesterreich (Schlesien) und Ungarn. — Böhm. Adel und Ritter mit dem Prädikat „von", Wappenvereinigung mit dem Löwenichschen Wappen und böhm. Inkolat d. d. Wien 5. Mai 1689; böhm. Frhr d. d. Wien 30. Jan. 1732. — Besitz: das Lehen Deutsch-Pawlowitz. — Beschreibung des Wappens und geschichtl. Übersicht im Jahrg. 1848, S. 244.]

† Joh. Reichard Freiherr von Mattencloit (geb. 18. Dez. 1724, † 21. Sept. 1790), Herr auf Dombrau, Nieder-Seibersdorf, Nieder-

Marklowitz und Mittel-Suchau in Oesterr.-Schles., verm. I) . . . mit Johanna (geb. . . ., † 3. Nov. 1761), des Franz Karl Frhrn von Osteschau und der Katharina geb. Freiin Sack von Bohuntowitz Tochter; II) . . . mit Renata Freiin von Beeß (geb. . . ., † 25. Nov. 1777).

Söhne 1r Ehe: 1. † Johann (geb. 16. Juli 1751, † 24. März 1823), K. K. Oberstlt., verm. 9. April 1780 mit Antonie Freiin Spens von Booden (geb. 30. Mai 1763, † . . .).

Sohn: † Gottfried (geb. 8. Sept. 1795, † 16. März 1860), Herr auf Deutsch-Paulowitz (ungar. Magnat 27. Mai 1842), verm. 11. Mai 1823 mit Eleonore Hazy de Sakul (geb. 4. Nov. 1805, † 12. Aug. 1828).

Kinder: (1) Antonie, geb. 8. Febr. 1824, verm. 12. Jan. 1856 mit Alexander von Csapó, K. K. Rittm. a. D.

(2) Julius, geb. 22. Sept. 1825, verm. 6. Sept. 1865 mit Natalie von Markovich, geb. 17. März 1841.

Sohn: Johann Joseph Stephan, geb. 23. Juli 1866, K. u. K. Lt. der Res. des Hus.-Rgts Kaiser Franz Joseph Nr. 1.

(3) † Gottfried (geb. 8. Okt. 1827, † 13. Febr. 1873), K. K. Rittm. a. D., verm. 15. April 1858 mit Henriette Gräfin von Berchtold, geb. 8. März 1837. [Arad.]

Kinder: a) Eugenie Josephine, geb. 25. Dez. 1864 zu Simand, verm. 20. Dez. 1882 zu Paulis im Arader Komitat mit Eugen Frhrn von Appel, K. u. K. Rittm. d. R. [Görz.]

b) Johann Baptist, geb. 8. Juli 1866.

2. † Karl (geb. 11. Juli 1755, † 28. April 1814), Herr auf Nieder-Seibersdorf, verm. 12. Febr. 1794 mit Thekla Freiin von Beeß und Chrostin (geb. 13. Nov. 1773, † 12. März 1828).

Sohn: † Johann Baptist (geb. 24. Juni 1803, † 10. Febr. 1878), Herr auf Ober- und Nieder-Seibersdorf und auf Deutsch-Paulowitz, K. K. Km., verm. 30. Jan. 1824 mit Marie Freiin Spens von Booden (geb. 27. März 1804, † 20. Febr. 1880), StkrD.

Söhne: (1) † Emil (geb. 8. Dez. 1824, † 25. Juli 1890), Gutsbesitzer auf der Schutka, verm. . . . 1851 mit Emilie Müller, geb. . . .

Tochter: Irma, geb. 8. Okt. 1872.

(2) † Emmerich (geb. 20. Aug. 1829, † 2. Febr. 1888 zu Seibersdorf), Herr auf Ober- und Nieder-Seibersdorf in Oesterr.-Schles., K. K. Km., verm. 8. Jan. 1857 mit Eveline von Stockmanns, geb. 15. April 1835, StkrD.

Kinder: a) Marietta Eveline Karoline Ernestine Hedwig, geb. 16. Okt. 1857, verm. 27. Okt. 1877 zu Schumberg mit Alfons Frhrn Vesque von Püttlingen, K. u. K. Major a. D.

b) Gisela Eveline Marie, geb. 8. Dez. 1858, verm. 26. Sept. 1898 zu . . . mit Raimund Grafen von Wagensperg, Oberst-Erblandmarschall in Kärnten.

c) Hans Emil Emmerich Karl, geb. 27. Aug. 1860, Herr auf Ober-Domaslowitz.

d) Kamilla Klara Margarete Eveline, geb. 28. Juli 1862 zu Schumberg, StkrD., verm. 15. Juni 1886 mit Karl Grafen

von Arco († 2. Jan. 1895 zu Troppau), Rr des Kön. bayr. St. Georg-O., K. u. K. Km. und OLt. a. D. [Schloß Gotschdorf bei Jägerndorf und Troppau.]

e) Helene, geb. 27. Sept. 1863.

f) Emmerich Emil Johann, geb. 1. Juni 1865 zu Schumberg, Rr des Deutschen Ordens, K. u. K. Km. und OLt. im Drag.-Rgt. Eugen Pr. von Savoyen Nr. 13.

g) Eveline Karoline Marie, geb. 15. März 1867, verm. 2. Juni 1898 zu Brünn mit Otto von Gasteiger, Herrn auf Rabenstein, K. K. Statth.-Sekr.

3. † Reichard (geb. 30. Aug. 1759, † 10. Jan. 1837), Herr auf Dombrau und Mittel-Suchau, K. K. Rittm. a. D., verm. 3. März 1791 mit Helene Freiin Spens von Booden (geb. 24. Aug. 1764, † 19. Febr. 1833).

Sohn: † Gabriel (geb. 25. März 1801, † 6. Dez. 1866), K. K. Kreissekr. a. D., verm. 8. Jan. 1828 mit Viktoria von Okacz (geb. 10. Juni 1810, † 12. Sept. 1869).

Kinder: (1) † Richard (geb. 18. Dez. 1829, † 12. Mai 1888 zu Wien), Herr auf Dombrau, Orlau und Lazy, Mittel- und Nieder-Suchau, K. K. Km., verm. 21. Mai 1859 mit

Gabriele Freiin Ubelli von Siegburg, geb. 30. Jan. 1838. [Orlau in Oesterr.-Schles. und Wien.]

Sohn: Richard, geb. 29. März 1862, K. u. K. Km., verm. 24. Sept. 1889 zu Wien mit

Helene Gräfin Taaffe, geb. 29. Sept. 1870.

Kinder: (a) Richard, geb. 9. März 1891.

(b) Gabriele, geb. 3. Okt. 1893.

(c) Amalie, geb. 30. März 1896.

(2) Viktoria, geb. 8. Sept. 1833, verm. 10. Sept. 1856 mit Theodor Schmidt von Kehlau, K. u. K. Major im Inf.-Rgt Pr. Wilhelm zu Schleswig-Holstein-Glücksburg Nr. 80.

Mattl von Löwenkreuz.

[Katholisch. — Oesterreich. — Erbländ.-oesterr. Adel mit dem Prädikat „von Löwenkreuz" d. d. Wien 27. Juli 1773; oesterr. Frhr 20. Dez. 1875. — Beschreibung des Wappens und Näheres über die Standeserhebungen im Jahrg. 1877, S. 548.]

† Franz Freiherr Mattl von Löwenkreuz (geb. 4. März 1808 zu Wien, † 30. Dez. 1875), K. K. Hofrat und Kanzleidirektor des Oberststallmeisteramtes, verm. I) 16. Juni 1834 mit Maria Scheffer (geb. . . ., † 11. Sept. 1837); II) 30. Juni 1838 mit Karoline Nepallek (geb. 27. Okt. 1817, † 21. Mai 1897 zu Larenburg).

Kinder: a) 1r Ehe: 1. † Johanna (geb. 3. Sept. 1837, † . . . 1896), verm. I) 3. März 1862 mit Alfred Baron Grammont de Tavé-Thoulongeon († 7. Aug. 1864), K. K. OLt. a. D.; II) 13. Nov. 1870 mit Rudolf Porth († . . . 1893), K. K. Rittm. der Ldw.-Kav.

— b) 2r Ehe: 2. Josepha, geb. 26. Aug. 1845, verm. 12. Jan. 1868

mit Angelo Augusto Nuñez de Ortega y Acosta († 1. Mai 1890), merikan. außerordentl. Ges. u. bev. Min. am Kön. belg. Hofe.

3. † Eugen (geb. 1. Okt. 1848, † 13. Nov. 1894 zu Wien), K. K. Major d. R., verm. 20. Sept. 1875 zu Oedenburg mit
Karola Gräfin Csáky von Keresztszegh und Adorján, geb. 6. April 1854.
Kinder: 1. Emanuela Franziska Karola, geb. 8. Aug. 1876.
2) Eduard Franz Karl, geb. 27. April 1879.

Matzinger.

(Im Mannesstamme erloschen.)

[Katholisch. — Oesterreich. — Oesterr. Adel mit dem Prädikat „Edler von" 21. Aug. (Diplom d. d. Wien 13. Sept.) 1859; oesterr. Frhr d. d. Wien 8. Juni 1879. — Beschreibung des Wappens und Näheres über die Standeserhebungen im Jahrg. 1881, S. 555.]

† Franz Freiherr von Matzinger (geb. 23. März 1817 zu St. Pölten in NOesterr., † 22. Aug. 1896 zu Weidling bei Wien), Dr. jur., K. K. GRat und Sekt.-Chef a. D., Exzellenz, verm. 26. Okt. 1847 mit
Johanna Horn, geb. 5. Aug. 1811.

Mauchenheim gen. Bechtolsheim, s. J. 1898, S. 618.

Maucler.

[Reformiert. — Württemberg. — Aus dem Franche-Comté stammende Familie, Reichsfrhr mit Wappenbesserung d. d. Wien 2. Jan. 1782. — Beschreibung des Wappens im Jahrg. 1859, S. 510, Berichtigung dazu im Jahrg. 1893, S. 617 und geschichtl. Übersicht im Jahrg. 1859, S. 510.]

† Friedrich Theodor Eugen Freiherr von Maucler (geb. 30. Mai 1783, † 28. Jan. 1859), Herr auf Ober-Herrlingen, Kön. württemb. StMin. a. D. ꝛc., verm. 29. April 1808 mit Sophie Gräfin von Beroldingen (geb. 4. Febr. 1787, † 1. Sept. 1852).

Söhne: 1. † Friedrich Wilhelm Paul Emil (geb. 18. Febr. 1809, † 9. Febr. 1870), Erbherr auf Ober-Herrlingen, Kön. württemb. Oberstkhr ꝛc., verm. 16. Juni 1838 mit Françoise Josephine Anne (geb. 5. Okt. 1812, † 4. Febr. 1879 zu Stuttgart), des Auguste Jamin Dufresnay, Marquis de Bermuy, franz. Maréchal de camp, und der Caliste Miot de Melito Tochter.

Kinder: 1) Karl René Joseph Wilhelm Eugen, geb. 18. Jan. 1841 zu Stuttgart, Erbherr auf Ober-Herrlingen im württemb. Oberamt

Blaubeuren, Kön. württemb. Staatsrat und außerordentl. Ges. u. bev. Min. a. D., verm. 19. Dez. 1877 zu Frankfurt a. M. mit
Lucie Freiin von Bethmann, geb. 19. Febr. 1850.
Sohn: Friedrich Eugen Moritz, geb. 11. Okt. 1888 zu Wien.
2) Sophie Eugenie Luise Pauline Cäcilie, geb. 8. Juni 1845 zu Stuttgart, ED. des Kön. bayr. Theres.-O., verm. 24. Sept. 1868 mit Hermann Frhrn von Notenhan, Kön. bayr. Km. und Oberst z. D.
3) Karoline Elisabeth Mathilde Galiste Isabella, geb. 31. Dez. 1849, verm. 18. Dez. 1888 zu Wien mit Alfons Frhrn von Linden (evangel.), Kön. württemb. Khrn. [Ulm.]

2 † Wilhelm Paul Heinrich Emil (geb. 7. Juni 1829, † 19. März 1896 zu Weinheim a. d. Bergstraße), Kön. württemb. Oberstlt. a. D., verm. 10. Sept. 1856 mit
Mary Guise Spence, geb. 1. Mai 1834.
Kinder: 1) Marie Eugenie Alice Anna Rosalie, geb. 15. Juni 1857.
2) Paul Emil Eugen Joseph Cäsar Julius, geb. 8. Mai 1861, verm. 5. Jan. 1888 mit
Bertha Therese Magaud, geb. 14. Dez. 1864 zu Digun in Frankreich. [Konstantinopel.]
Töchter: (1) Gabrielle Guise Marie Pauline Emilie Eveline, geb. 11. Febr. 1889.
(2) Guise Julie Eugenie Germaine, geb. 31. Mai 1893.

Maurer von Kronegg.

Katholisch und reformiert. — Oesterreich und Ungarn. — Reichs- und erbländ.-oesterr. rittermäßiger Adel mit dem Prädikat „von Kronegg zu Ungarshofen" nebst Wappenbesserung 20. Juli 1677 (vom Kaiser Leopold I.); Reichsritter 22. Nov. 1777 (vom Hofpfalzgrafen Joseph Fürsten von Schwarzenberg); Reichsfrhr d. d. Wien 13. Nov. 1787 (vom Kaiser Joseph II.). — Beschreibung des Wappens und geschichtl. Übersicht im Jahrg. 1861, S. 485; über die ältere Genealogie s. Jahrg. 1864, S. 526.]

† Franz Seraphikus Aloys Paul Joseph Freiherr Maurer von Kronegg (geb. 27. Aug. 1791 zu Wetzlar, † 9. Dez. 1846 zu Prag), verm. 9. Jan. 1815 zu Prag mit Johanna Anna Pfeffer (geb. 10. Nov. 1797 zu Wittingau, † 3. Juli 1835 zu Prag).
Kinder: 1. Christina Anna Elisabeth, geb. 19. Nov. 1819.

2 † Eduard Joseph Franz (geb. 15. März 1821 zu Hřzniwitz, † 11. Juli 1870), Gutsbesitzer in Stampfen, K. K. Hptm. a. D., verm. 9. April 1854 zu Stampfen mit
Mathilde Elisabeth Esther verw. de Buocz de Dolina et Villa Tarno, geb. von Trover zu Aufkirchen und Thürn, geb. 3. März 1825 zu Stampfen. [Stampfen in Ungarn.]
Kinder: 1) Mathilde, geb. 29. Dez. 1854 zu Stampfen, verm. 1. Juni 1880 das. mit Alfred Frhrn Maurer von Kronegg, K. K. Major a. D. (s. unten). [Wien.]
2) Adolf Franz Leopold, geb. 27. Nov. 1856 zu Stampfen, Gutsbesitzer in Stampfen.
3) Oskar Franz Leopold, geb. 12. Mai 1860 zu Stampfen, Guts-

besitzer in Pánkota und Menes im Arader Komitat, verm. 15. April 1894 zu Arad mit Magdalene Bodroghy von Szombathelyi (geb. 6. Sept. 1869, † 27. Mai 1896 zu Mágocs-Szendrei). [Mágocs-Szendrei.]

3. Adolf Franz Joseph, geb. 23. Okt. 1827, K. u. K. Hptm. a. D., verm. 27. Juli 1871 zu Wien mit

Norberta, geb. 3. Mai 1832, geb. Freiin Gemmrich von Neuberg, war zuerst verm. mit Aloys Frhrn Fleißner von Wostrowitz, welche Ehe gerichtl. gelöst wurde. [Steinberg in Steiermark.]

Kinder: 1) Franz Adolf Norbert Alfred, geb. 7. Juni 1872 zu Weikersdorf bei Wien.

2) Johanna Norberta Antonia, geb. 9. Dez. 1873 zu Wien.

4. Alfred Aloys Joseph, geb. 8. Dez. 1834, K. u. K. Major a. D., verm. 1. Juni 1880 mit

Mathilde Freiin Maurer von Kronegg, geb. 29. Dez. 1854 (s. oben). [Wien.]

Mayer (und Mayer-Ketschendorf).

[Israelitisch. — Sachsen-Coburg. — Sachsen-coburg-goth. Adel und Frhr d. d. Gotha 25. Dez. 1889 (für die Gebrüder Jakob und Adolf Mayer). — Beschreibung des Wappens im Jahrg. 1893, S. 578.]

Jakob Freiherr von Mayer, geb. 12. Mai 1832 zu Bibra, Hzgl. sachs.-coburg-goth. GKommerzienrat, verm. 17. Juni 1855 zu Bibra mit

Ernestine Engel, geb. 3. März 1832. [Coburg.]

Söhne: 1. Hugo, geb. 6. Juli 1858, Kön. preuß. Rittm. d. L., verm. 6. Nov. 1887 mit

Mathilde Flörsheim, geb. 10. Jan. 1865. [Frankfurt a. M.]

2. Siegwart Freiherr von Mayer-Ketschendorf [ihm wurde laut Ministerialdekret d. d. Gotha 23. Febr. 1891 gestattet, sich „Mayer-Ketschendorf" zu nennen], geb 10. Mai 1861, Herr auf Ketschendorf bei Coburg, verm. 25 Jan. 1891 mit

Irma, geb. 21. April 1869 zu Wien, des David Ritters von Guttmann Tochter.

Kinder: 1) Egon Ernst Martin Richard Herrmann, geb. 22. März 1892.

2) Marguerite, geb. 24. Okt. 1894.

3) Clarisse, geb. 29. Aug. 1897.

Bruder.

Adolf, geb. 19. Dez. 1844 zu Bibra, Hzgl. sachsen-coburg-goth. GKommerzienrat, verm. I) 12. Sept. 1871 mit Betty Tuchmann (geb. 16. April 1853 zu Dessau, † 10. Jan. 1886 zu Coburg); II) 15. Nov. 1887 zu Frankfurt a. M. mit

Flora Eleonore Böhm, geb. 14. Dez. 1863 zu San Francisco. [Frankfurt a. M.]

Kinder: a) 1r Ehe: 1. Gertrud, geb. 2. Aug. 1872 zu Coburg, verm. 28. Dez. 1892 mit Ernst Flersheim. [Frankfurt a. M.]

2. Martin, geb. 3. Juli 1875 zu Coburg.

— b) 2r Ehe: 3. Ernst Herbert, geb. 6. März 1890 zu Frankfurt a. M.

Mayer von Löwenschwerdt.

[Katholisch. — Oesterreich. — Oesterr. Adel mit dem Prädikat „von Löwenschwerdt" 10. April 1810; oesterr. Frhr 22. Jan. (Diplom 9. April) 1850. — Beschreibung des Wappens und geschichtl. Notiz im Jahrg. 1857, S 483.]

† Franz Xaver Joseph Freiherr Mayer von Löwenschwerdt (geb. 21. März 1794 zu Berchain bei Valenciennes, † 1. Mai 1869), K. K. Gen.-Major a. D., verm. 18. Febr. 1819 mit

Barbara Josepha von Kilian, geb. 13. Mai 1797 zu Lorch am Rhein. [Wien.]

Kinder: 1. † Anton Andreas Franz Vincenz (geb. 29. Nov. 1819 zu Olmütz, † 14. Juli 1884), K. K. Oberstlt. a. D., verm. . . . 1863 mit

Antonie Finsterle, geb. . . . [Wien.]

Kinder: 1) Arthur, geb. . . . 1864.
2) Heinrich, geb. . . . 1865.
3) Anton, geb. . . . 1866.
4) Leopold, geb. . . . 1868.
5) Melanie, geb. . . . 1869.

2. Barbara Josepha Katharina, geb. 3. Febr. 1828 zu Olmütz.

Mayr.

(Im Mannesstamme erloschen.)

[Katholisch. — Oesterreich. — Erbländ.-oesterr. Adel und Ritter mit „Edler von" d. d. Wien 28. Jan. 1801; niederoesterr. neuer Ritterstand . . .; oesterr. Frhr d. d. Wien 24. Aug. 1825. — Beschreibung des Wappens und geschichtl. Übersicht im Jahrg. 1848, S. 246.]

† Franz Xaver Freiherr von Mayr (geb. 29. Sept. 1756, † . . .), verm. I) 17. Sept. 1786 mit Antonia Denck (geb. 13. Mai 1768, † 13. Febr. 1815); II) 1. Okt. 1815 mit Josephine verw. Weigl, geb. Wöger (geb. 18. Dez. 1773, † . . .)

Kinder 1r Ehe: 1. Marie, geb. 26. Okt. 1802, verm. 22. Juni 1819 mit Dr. med. Joseph von Vering († . . . 1862).

2. † Johann Evangelist Michael (geb. 18. Mai 1805, † 16. Dez. 1881), K. K Truchseß und Hofkonzipist der Allgemeinen Hofkammer, verm. 6. Okt. 1834 mit Anna Freiin von Lattermann (geb. 10. Sept. 1814, † 1. Aug. 1843).

Töchter: 1) Anna, geb. 28. Mai 1841, verm. 16. Juni 1859 mit Karl Frhrn von Krauß, K. u. K. Sekt.-Chef und Leiter des Gen.-Konsulats in Venedig.

2) Marie, geb. 2. Nov. 1842, verm. 16. Juni 1859 mit Karl Frhrn von Riefel († 7. Aug. 1896 zu Pichl in Steiermark), K. K. Rittm. a. D.

Mayr.

[Katholisch. — Oesterreich. — Oesterr. Adel und Ritterstand d. d. Wien 20. Febr. 1870; oesterr. Frhr d. d. Wien 5. März 1881. — Beschreibung des Wappens und Näheres über die Standeserhebung im Jahrg. 1897, S. 643.]

† Friedrich Freiherr von Mayr (geb. 13. Mai 1821 zu Wien, † 26. Febr. 1894), Generaldirektor a. D. der Kais. Privat- und Familien-Fonds, verm. 28. Aug. 1847 zu Wien mit

Anna Schöller, geb. 6. Febr. 1825 zu Wien. [Wien.]

Kinder: 1. Max, geb. 26. Nov. 1848 zu Wien, Dr. jur., Hof- und Ger.-Advokat, verm. 18. Mai 1878 zu Wien mit

Ernestine Krickl, geb. 15. Dez. 1857 zu Wien. [Wien.]

Kinder: 1) Wilhelmine, geb. 21. Sept. 1879 zu Wien.
2) Otto, geb. 5. Dez. 1886 zu Wien.
3) Rudolf, geb. 5. Febr. 1890 zu Wien.

2. Wilhelmine, geb. 16. Febr. 1850 zu Wien. [Wien.]

3. † Friedrich (geb. 13. Juli 1860 zu Wien, † 7. Juni 1892 zu Pirano), K. u. K. Hofkonzipist, verm. 12. Sept. 1888 zu Purkersdorf mit

Josephine Hackenberg, geb. 19. Aug. 1862 zu Tolmein. [Purkersdorf.]

Mayr von Melnhof.

[Katholisch. — Oesterreich. — Oesterr. Adel mit dem Prädikat „Edler von Melnhof" 4. Dez. 1859 (Diplom d. d. Wien 21. Jan. 1861); oesterr. Frhr 6. Dez. 1871 (Diplom d. d. Wien 18. Febr. 1873). — Beschreibung des Wappens und Näheres über die Standeserhebung im Jahrg. 1886, S. 597.]

† Franz Freiherr Mayr von Melnhof (geb. 24. Aug. 1810 zu Leoben, † 28. Dez. 1889 das.), Herr auf Kaisersberg und Ehrnau in Steiermark, Kogl in OOesterr. und Savenstein in Krain, verm. 21. Nov. 1853 mit Theodora Edler von Hittnern († 30. März 1857).

Kinder: 1. † Franz Rudolf (geb. 11. Nov. 1854 zu Leoben, † 18. Juli 1893 zu Himberg), Herr auf Kaisersberg, Ehrnau, Pfannberg, Weier, Göß und des Radwerkes Nr. 14 in Vordernberg in Steiermark, sowie auf Gutenhof in NOesterr., verm. 7. Juli 1883 zu Schallaburg mit

Mathilde Freiin von Tinti, geb. 29. Okt. 1863; wiederverm. 17. Sept. 1895 zu Wien mit Wolfgang Grafen zu Stubenberg († 24. Okt. 1896 zu Wieden), K. u. K. Km. [Schallaburg in NOesterr.]

Kinder: 1) Marie Mathilde Theodora, geb. 8. April 1884 zu Wien.
2) Franz Karl, geb. 24. Juni 1888 zu Hietzing bei Wien.
3) Friedrich Adelbert, geb. 7. Juli 1892 zu Himberg in NOesterr.

2. Theodora Marie, geb. 29. Dez. 1857 zu Leoben, Herrin der Herrschaften Kogl in OOesterr. und Savenstein in Krain, verm. 15. Jan. 1884 zu Pfannberg mit Adelbert Grafen Kottulinsky, K. u. K. Km. ꝛc. [Graz.]

Mayrhofer von Grüenbühel.

(Im Mannesstamme erloschen.)

[Katholisch. — Oesterreich. — Wappenbrief d. d. Regensburg 29. Aug. 1636 (vom Kaiser Ferdinand II. für David Mayerhofer); erbländ.-oesterr. Adel mit Wappenvermehrung 2. April 1674 (für Simon Karl) und 9. Aug. 1696 (für Kaspar Ulrich); oesterr. Frhr d. d. Wien 12. Jan. 1850. — Beschreibung des Wappens im Jahrg. 1855, S. 379, und geschichtl. Übersicht im Jahrg. 1854, S. 346.]

† Ferdinand Freiherr Mayrhofer von Grüenbühel (geb. 16. Mai 1798, † 26. März 1869), K. K. FML. a. D., verm. 11. Febr. 1832 mit Anna Hönig (geb. 27. Aug. 1804, † 10. Okt. 1888 zu Klagenfurt).

Kinder: 1. Marie, geb. 9. April 1835.

2. † Emil Franz Ferdinand (geb. 17. Juli 1841, † 4. März 1878), K. K. Oberstlt. im Generalstabskorps, eingeteilt zur Dienstleistung beim Inf.-Rgt König von Hannover Nr. 42, verm. 25. Febr. 1867 zu Wien mit

Ida Elisabeth, geb. 6. Aug. 1840, des Vincenz Maly Frhrn von Bevanowitz, vormal. K. K. Sekt.-Chefs im Handelsmin., Tochter.

Mechow*.

[Lutherisch. — Schweiz. — Anhalt-köthenscher Adel und Frhr nach dem Rechte der Erstgeburt 18. Nov. 1811; bestätigt (daselbst) bzw. Diplomsausfertigung d. d. Köthen 6. April 1819. — Beschreibung des Wappens und Näheres über die Standeserhebung im Jahrg. 1869, S. 581.]

† Julius Franz Friedrich Ludwig Ferdinand Freiherr von Mechow (geb. 7. Dez. 1831 zu Darmstadt, † 10. Jan. 1880), Fabrikbes. zu Neunkirch bei Schaffhausen, verm. . . . mit

Emilie Pfeiffer, geb. . . .

Kinder: 1. Karl Franz Otto Freiherr von Mechow, geb. 2. Mai 1860 zu Neunkirch, verm. . . . mit

. . . . . [Stein am Rhein.]

Söhne: 1) . . ., geb. . . . 2) . . ., geb. . . .

2. Lina Franziska Josephine von Mechow, geb. 27. März 1862 zu Neunkirch.

3. Anna Luise von Mechow, geb. 26. Juni 1867 zu Neunkirch.

Mecklenburg.

[Evangelisch. — Preußen und Schweden. — Die Familie stammt von dem Herzog Friedrich Wilhelm von Mecklenburg-Schwerin (geb. 26. März 1675, † 31. Juli 1713) und einer geb. von Plüskow. — Aufgenommen unter den mecklenb. Adel 1742. — Beschreibung des Wappens im Jahrg. 1871, S. 448.]

A. Haus in Schweden.

[Stifter: Klaes Philipp (geb. 19. Dez. 1778 † 19. Dez. 1841). — Schwed. Genehmigung zur Führung des Freiherrentitels d. d. Stockholm 13. Juli 1866 (für die Brüder Klaes und Axel und deren Nachkommen).]

† Klaes Philipp Karl Pontus Heinrich Freiherr von Mecklenburg (geb. 8. Juli 1835 zu Uddewalla in Schweden, † 5. März 1890 zu Brüssel), Herr auf Ljung in Schweden und Mitbes. von Volksdorf (991 Hekt.) im Kr. Grimmen in Pommern, RRr des Joh.-O., Kön. schwed. Kbr, verm. 22. Sept. 1862 zu Berlin mit seiner Cousine
Helene von Mecklenburg a. d. H. Pantlitz, geb. . . . 1843. [Ljung bei Linköping in Schweden.]
Kinder: 1. Karl Ludwig, geb. 27. Okt. 1863.
2. Anna Hedda Adelaide, geb. 17. Mai 1869, erspekt. auf Dobbertin.
3. Märtha Fredrika, geb. 5. Febr. 1873 zu Stockholm, erspekt. auf Malchow.

Bruder.

Axel Friedrich Robert Freiherr von Mecklenburg, geb. 9. Febr. 1840 zu Uddewalla in Schweden, Herr auf Högsjö in Schweden und Mitbes. von Volksdorf, RRr des Joh.-O., Kön. schwed. Kbr und Hptm. a. D., verm. 25. Nov. 1871 zu Stockholm mit
Sigrid Maria von Aken, geb. 28. Nov. 1852 zu Högsjö. [Högsjö.]
Kinder: 1. Philipp Franz, geb. 19. Sept. 1872 zu Högsjö, cand. jur. [Stockholm.]
2. Karl Friedrich Axel, geb. 2. Juli 1875 zu Högsjö, Kön. schwed. Lt. im Leib-Hus.-Rgt. [Högsjö.]
3. Julia Ebba Sigrid, geb. 22. Aug. 1879 zu Högsjö.

B. Haus in Preußen*.

[Stifter: Heinrich († 31. Mai 1862). — Preuß. Frhr nach dem Rechte der Erstgeburt und geknüpft an den Besitz des Fideikommisses Pantlitz d. d. Salzburg 20. Aug. 1865. — Besitz: das Fideikommiß Pantlitz mit Ahrenshagen, Todenhagen und Neuen-Lübke im Kr. Franzburg.]

Hugo Ludwig Christian Hermann Freiherr von Mecklenburg, geb. 20. Jan. 1845 zu Pantlitz, FKHerr und Mitbes. von Volksdorf, Kön. preuß. Rittm. a. D., verm. . . . mit
Anna Cornel, geb. . . .

Mecséry de Tsóor.

[Katholisch. — Oesterreich und Ungarn. — Ungar. Baronat 29. Okt. 1806; böhm. Inkolat im Herrenstande 10. Febr. 1843. — Beschreibung des Wappens und geschichtl. Übersicht im Jahrg. 1872, S. 442.]

† Karl Borromäus Baron Mecséry de Tsóor (geb. 19. Jan. 1804 zu Tabor in Böhmen, † 12. Sept. 1886 zu Graz), K. K. Km. und GRat, Statth. des Hzgts Steiermark ꝛc., verm. 17. Juni 1834 zu

Prag mit Johanna Gräfin von Pachta (geb. 17. Febr. 1806, † 3. Nov. 1884), StkrD. und PD.

Kinder: 1. Karl Borromäus Johann, geb. 29. März 1835 zu Prag, K. u. K. Km. und Gen.-Major a. D.

2. Johanna Nepomucena Maria-Anna, geb. 9. Nov. 1836 zu Prag, StkrD., verm. 20. Aug. 1867 zu Graz mit Ottmar Grafen von Lamberg († 17. Aug. 1897 zu Köln a. Rh.), K. u. K. Km. und Lt. a. D. [Graz.]

Medem, s. Jahrg. 1898, S. 622.

Mednyánßky.

[Katholisch. — Ungarn. — Oberungar. altes Adelsgeschlecht, welches von Medne im Trentschiner Komitat seinen Namen führt. — Ungar. Baronat d. d. Wien 24. Okt. 1750. — Beschreibung des Wappens und geschichtl. Übersicht im Jahrg. 1853, S. 290.]

† Aloys Baron Mednyánßky (geb. 20. April 1784, † 17. Juni 1844), Erbherr auf Beczko und Czejthe, K. K. Km. und GRat, Präs. der ungar. Hofkammer, OGespan des Neutraer und Administrator des Trencsiner Komitats, verm. I) 4. Nov. 1805 mit Antonie Gräfin von Bolza (geb. 30. Juni 1789, † 25. März 1810); II) 1. Jan. 1820 mit Agnes Gräfin Majlath von Székhely (geb. 4. Febr. 1798, † 8. April 1855 zu Bologna), StkrD. und PD.

Kinder: 1. Hedwig, geb. 20. März 1821, verm. 20. April 1853 mit Moritz Frhrn von Lederer († 17. Dez. 1890 zu Graz), K. K. GRat und FML. a. D. [Graz.]

2. Dionys, geb. 19. Nov. 1830, Erbherr auf Beczkó und Csejthe in Ungarn, K. u. K. Km., vormal. Kön. ungar. OKammergraf des niederungar. Montandistrikts, korrespondierendes Mitgl. der ungar. Akademie der Wissenschaften, verm. 2. Juni 1860 zu Brunócz in Ungarn mit

Agathe, geb. 31. Okt. 1841, des † Rafael Gbyczy von Ghicz, Assa- und Ablancz-Kürth und der Nepomucena geb. Sándor von Szlavnicza Tochter, StkrD. [Wien.]

Sohn: Paul Emmerich, geb. 26. Okt. 1861, K. K. OLt. im Ldw.-Hus.-Rgt Nr. 6.

Bruder.

† Joseph (geb. 21. Juni 1789, † 11. Jan. 1868), K. K. Km. und OLt. a. D., verm. 13. Aug. 1818 mit Eleonore Richert de Vhir (geb. 27. Aug. 1798, † 1. April 1889).

Kinder: 1. † Ladislaus (geb. 28. Juni 1819, † 4. Juni 1849), verm. 1. März 1847 mit

Maria Gräfin Majláth von Székhely, geb. 4. Aug. 1821.

Sohn: Arpad, geb. 12. März 1848.

2. † Eduard Aloys Eustach (geb. 20. Febr. 1823, † 25. Juli 1895 zu Beczko), verm. 30. Juli 1851 zu Pest mit Marianna Karoline

Mathilde von Szirmay zu Szirma und Szirma-Beſſenyö (geb. . . ., † 17. Dez. 1883). [Schloß Nehre in der Zips.]
Kinder: 1) Ladislaus (László) Euſtach, geb. 30. April 1852.
2) Margarete (Margit) Eleonora Anna, geb. 6. Juni 1858, verm. 14. Juni 1887 zu Nehre mit Stephan (István) Czóbel de Balogh-falva. [Anarcs im Szaboleſer Komitat.]
3. Gizella, geb. 7. März 1827, verm. 8. Mai 1856 mit Ludwig (Lajos) Bezerédy von Bezeréd und Lörenthe († 10. April 1868).

Meerheimb.

[Lutheriſch. — Mecklenburg-Schwerin. — Böhm. Frhr mit Wappenbeſtätigung d. d. Wien 10. Aug. 1661 (für Hans Wilhelm von Meerheimb); in den mecklenb. Adel aufgenommen 1727. — Beſitz: die Fideikommißgüter a) Groß- und Klein-Gnemern (ſeit 1661 Familienbeſitz), b) Wokrent (ſeit 1695 Familienbeſitz), c) Groß-Belitz (ſeit 1717 Familienbeſitz), d) Groß-Giſchow (ſeit 1688 Familienbeſitz) und Reinstorf in Mecklenburg-Schwerin. — Beſchreibung des Wappens und geſchichtl. Überſicht im Jahrg. 1873, S. 445.]

† Jaspar Friedrich Freiherr von Meerheimb (geb. 12. Juni 1785, † 25. Dez. 1872), Herr auf Gnemern, Wokrent und Groß-Belitz, EMr des Joh.-O., Kön. preuß. Oberſtlt. a. D., verm. 22. Mai 1818 mit Emilie Sophie Charlotte Karoline von Kleiſt a. d. H. Stavenow (geb. 7. Febr. 1800, † 10. März 1887 zu Bützow).
Kinder: 1. † Hans Wilhelm Ferdinand Joachim (geb. 26. Mai 1819, † 24. Nov. 1858), verm. 18. Okt. 1851 zu Roſtock mit
Eliſabeth, geb 16. Mai 1830, des † Dr. jur. Auguſt von Baſſewitz, Grhzgl. mecklenb.-ſchwerin. OLdsGer.-Präſ., und der † Karoline geb. von Engel Tochter. [Dresden.]
Kinder: 1) † Jaspar Friedrich Auguſt (geb. 23. Okt. 1853 zu Groß-Belitz, † 27. Aug. 1897 zu Groß-Giſchow), FKHerr auf Groß-Giſchow und Reinstorf, Kön. preuß. PLt. a. D., verm. 7. Juni 1889 zu Leppin mit
Ida von der Wenſe, geb. 1. Nov. 1861 zu Lüneburg. [Groß-Giſchow bei Bernitt in Mecklenb.-Schwerin.]
2) Eliſabeth Emilie Karoline Katharine Friederike, geb. 3. Juni 1856 zu Groß-Belitz, Erſpektantin auf Dobbertin.
3) Hans Wilhelm Ludwig, geb. 1. März 1858 zu Groß-Belitz, FKHerr auf Wokrent und Groß-Belitz, Kön. preuß. Ritm. und Esk.-Chef im Drag.-Rgt Frhr von Manteuffel (rhein.) Nr. 5.
2. Auguſte Wilhelmine Margarete Ida Katharine, geb. 13. Nov. 1820, Kloſterfräulein in Dobbertin. [Ludwigsluſt.]
3. † Ferdinand Ludwig Johann (geb. 11. April 1823, † 7. Mai 1882), FKHerr, RMr des Joh.O., Kön. preuß. Gen.-Major a. D., verm. 7. Mai 1850 mit
Brunhilde Mathilde Hilirud von Ramin, geb. 19. März 1830 zu Schmagerow. [Berlin.]
Töchter: 1) Gertrud Wilhelmine Henriette Sophie, geb. 6. Mai 1852 zu Stettin, verm. 21. Sept. 1872 zu Berlin mit Emanuel

Raimund von Caprivi. Kön. preuß. Gen.-Lt. z. Disp. [Potsdam.]

2) Katharine Luise Emilie Hermine, geb. 2. Aug. 1857 zu Stettin, verm. 12. Juni 1882 zu Berlin mit Karl Wilhelm Paul von Rohrscheidt, Kön. preuß. Major und Bat.-Kmdr im Königin Augusta GGren.-Rgt Nr. 4. [Berlin.]

3) Margarete Henriette Marie, geb. 28. Juli 1859 zu Schmagerow, verm. I) 8. Okt. 1881 zu Berlin mit Max Frhrn Treusch von Buttlar-Brandenfels (geschieden); II) 17. März 1890 mit Rudolf Grafen von Bünau, Kön. preuß. Major und Kmdr des des westfäl. Jägerbat. Nr. 7. [Bückeburg.]

4) Brunhilde Hedwig Margarete, geb. 8. Mai 1869 zu Berlin, verm. 23. Mai 1888 mit Paul von Uthmann, Kön. preuß. Hptm. und Komp.-Chef im Kaiser Alexander GGren.-Rgt Nr. 1.

4. † Jaspar Friedrich Andreas Leopold (geb. 1. Okt. 1824, † 16. Febr. 1888 zu Gnemern), FKHerr auf Groß- und Klein-Gnemern verm. 5. Nov. 1855 zu Lübeck mit

Ida Wilhelmine Luise Eleonore von Lücken, geb. 18. Okt. 1828 [Rostock.]

Kinder: 1) Hans Wilhelm, geb. 3. Nov. 1856 zu Heidbergshof in Holstein, FKHerr auf Groß- und Klein-Gnemern, Kön. preuß. Rittm. a. D., verm. 22. Mai 1891 zu Graupzig mit

Marie Sophie Helene von Polenz, geb. 6. Dez. 1867 zu Borna.

Töchter: (1) Ida Sophie Marie Luise, geb. 17. Mai 1892 zu Gnemern, Erspektantin auf Dobbertin.

(2) Sophie Marie Auguste Agnes Ernestine Helene, geb. 10. Mai 1893 zu Gnemern, Erspektantin auf Malchow.

(3) Marie Jeannette Eva Leopoldine Karola, geb. 6. Juni 1894 zu Gnemern, Erspektantin auf Dobbertin.

(4) Leopoldine Anna Ernestine Henriette Johanna Elisabeth, geb. 12. Dez. 1897 zu Gnemern, Ersp. auf Ribnitz.

2) Ludwig Wilhelm Ferdinand Jaspar, geb. 11. Jan. 1864 zu Würzburg, Grhzgl. mecklenb.-schwerin. Amtsverwalter, verm. 19. April 1895 zu Doberan mit

Elisabeth (Else) Freiin von Brandenstein, geb. 5. Jan. 1870. [Grabow i. M.]

Kinder: (1) Jaspar Friedrich Georg Hans Ludwig Julius Karl, geb. 20. Febr. 1896 zu Grabow.

(2) Isabe Margarete Auguste Lilla Helene Marie Ida Johanna, geb. 11. Juni 1898 zu Grabow, Ersp. auf Dobbertin.

3) Leopold August Albert Thomas Konrad, geb. 10. Aug. 1867 zu Wokrent.

4) Helene Brunhilde Anna Elisabeth Maria, geb. 10. Aug. 1867 zu Wokrent, Zwillingsschwester des Vorigen, verm. 16. Sept. 1890 zu Schwerin mit Hans von Gundlach auf Leizen in Mecklenburg-Schwerin, Kön. preuß. PLt. der Res. des 2. pomm. Ul.-Rgts Nr. 9.

5. Elisabeth Eleonore Margarete Katharine, geb. 26. Aug. 1826, verm. 4. März 1859 zu Gnemern mit Karl Martin Rudolf von Liebeherr, Kön. preuß. Gen.-Major a. D. [Havelberg.]

6. Anna Emilie Friederike, geb. 16. April 1828, verm. 7. Sept. 1855

mit Leopold von Lücken († 16. Juli 1881 zu Ludwigslust) auf Stresow in der Prignitz. [Schwerin.]

7. Marie Friederike Emilie Karoline, geb. 28. Juli 1835, verm. 17. Mai 1866 zu Gnemern mit Albert von Bülow († 9. Mai 1892 zu Berlin), Kön. preuß. Gen.-Major z. D. [Berlin.]

Meerscheidt-Hüllessem, s. Jahrg. 1898, S. 623.

Melczer von Kellemes.

(Im Mannesstamme erloschen.)

[Katholisch. — Ungarn. — Ungar. Adel 18. Mai 1558; oesterr. Frhr 4. Okt. 1866. — Beschreibung des Wappens und geschichtl. Übersicht im Jahrg. 1870, S. 579.]

† Andor Freiherr Melczer von Kellemes (geb. 30. Nov. 1800, † 5. Sept. 1873 zu Wien), K. K. GRat und FML. a. D., verm. 24. April 1828 mit Ludovika Fischer von Adelswerth (geb. 11. Aug. 1802, † 17. Juni 1846).

Töchter: 1. Georgine, geb. 24. April 1833.

2. Malwine, geb. 12. Juli 1836.

Menghin von Brezburg.

[Katholisch. — Oesterreich (Tirol). — Reichswappenbrief mit Lehenartikel d. d. Augsburg 12. Juli 1559 (vom Kaiser Ferdinand I. für die Gebrüder Alexander, Kais. Hofkaplan, Jakob und deren Vettern) (Reichsadel mit Wappenbesserung d. d. Wien 21. Mai 1565 — vom Kaiser Maximilian II. für Alexander); oesterr. Ritterstand mit dem Prädikat „von Brezburg" d. d. Schönbrunn 7. Juli 1838 (Diplom d. d. Wien 12. Sept. 1840); oesterr. Frhr d. d. Wien 4. April 1856. — Beschreibung des Wappens und geschichtl. Übersicht im Jahrg. 1863, S. 630; Näheres über die Standeserhebungen im Jahrg. 1877, S. 564.]

† Joseph Freiherr Menghin von Brezburg (geb. 10. April 1786 zu Brez, † 17. Febr. 1860), Dr. jur., K. K. Landesger.-Präs., verm. 7. Juni 1812 mit Anna Dal Lago von Sternfeld (geb. 6. Juni 1789 zu Cles in Südtirol, † 10. März 1881 zu Riva).

Söhne: 1. † Achilles Aloys Joseph (geb. 28. Mai 1813 zu Cles, † 18. März 1883 zu Riva), Dr. jur., K. K. Hofrat a. D., verm. 18. Dez. 1855 mit

Maria-Anna Gräfin Martini von Griengarten und Neuhof, geb. 29. Mai 1835. [Riva am Gardasee.]

Sohn: Aloys Joseph Karl Remigius Maria, geb. 1. Okt. 1856 zu Padua, Dr. jur., Päpstl. Geh.-Km., EBürger von Brez [eingetragen in die Tiroler Adelsmatrikel 15. Juni 1895], verm. 1. Juli 1895 zu Mezzotedesco mit

Bianka Gräfin Martini von Griengarten und Neuhof, geb. 21. Sept. 1867.

Tochter: † Maria-Valentina (geb. 13. April 1896 zu Riva, † 24. Juli 1896 daſ.).

2. † Oreſtes Franz Matthäus (geb. 21. Sept. 1816 zu Cavaleſe, † 23. Mai 1890 zu Rovereto), Dr. jur., K. K. Hofrat und Kreisger.-Präſ. a. D., EBürger von Brez, verm. 17. März 1847 mit Amalie Freiin von Geschi a Santa Croce (geb. 14. Juni 1823, † 22. März 1870 zu Trient).

Kinder: 1) Joſeph Felix Anton Siſinius Maria, geb. 21. März 1852, Dr. jur., K. K. Ger.-Rats-Sekr. a. D., verm. 30. Sept. 1894 mit

Amalia Freiin von Scaglia, geb. . . . [Trieſt.]

Tochter: Anna-Maria, geb. 10. Juli 1895 zu Trieſt.

2) Violante Eliſabeth Amalia Anna Maria, geb. 21. Jan. 1857.

3) Maria Sigismunda Franziska Anna, geb. 22. Okt. 1859, verm. 26. Okt. 1885 in der Villa Martignano bei Trient mit Karl Grafen Marzani von Stainhof und Neuhaus, K. K. Landesger.-Rat und Bez.-Ger.-Vorſteher in Rogaredo.

Mensi von Klarbach.

[Katholiſch. — Oeſterreich. — Oeſterr. Adel und Ritter mit dem Prädikat „von Klarbach“ 15. April 1839; oeſterr. Frhr d. d. Wien 23. Nov. 1851. — Beſchreibung des Wappens und geſchichtl. Notiz im Jahrg. 1865, S. 645.]

† Daniel Freiherr Mensi von Klarbach (geb. 19. Febr. 1781 zu Wien, † 23. Juli 1863 zu Graz), Dr. phil. h. c., K. K. Hofrat und Direktor der philoſophiſchen Studien an der Univerſität Innsbruck, verm. . . . mit Felicitas Huber (geb. 2. Mai 1788, † 12. Jan. 1870 zu Graz).

Kinder: 1. Suſanna, geb. 14. Febr. 1815. [Graz.]

2. Auguſt, geb. 5. März 1819, K. K. Major a. D., verm. 22. Sept. 1873 zu Klagenfurt mit

Leopoldine verw. Bauer, geb. Reyer, geb. 8. Sept. 1839. [Graz.]

3. † Karl (geb. 5. Jan. 1821, † 5. März 1879), K. K. Bez.-Hptm. zu Kufſtein, verm. 4. Nov. 1852 mit

Auguſte Edler von Wenzl, Freiin von Sternbach zum Stock und Luttach, geb. 16. Okt. 1829. [Bludenz in Tirol.]

Söhne: 1) Alfred, geb. 16. Dez. 1854, verm. 4. Febr. 1882 mit

Thereſe von Kään Edler von Albeſt, geb. 11. März 1839. [München.]

2) Otto, geb. 25. Mai 1857, verm. 9. Sept. 1893 zu Lukow in Mähren mit

Eugenie Suchy, geb. . . . 1876. [Lukow.]

Tochter: Leopoldine, geb. 25. Juni 1894.

3) Hugo, geb. 8. Aug. 1859, K. u. K. Hptm. im 4. Rgt der Tiroler Kaiſerjäger.

4. Joseph, geb. 22. April 1822, K. K. Sekt.-Rat a. D., verm. 16. Aug. 1853 mit
Aloysia Riepl, geb. 10. Okt. 1827. [Wien.]
Kinder: 1) Franz, geb. 21. April 1854, Dr. jur., K. K. Hofrat im Finanzministerium.
2) [illegible], geb. 11. Okt. 1855. [Wien.]
3) [illegible], geb. 14. Okt. 1857. [Wien.]
4) [illegible], geb. 20. Mai 1860, Dr. jur., K. K. Min.-Sekt. im Handelsministerium.
5. Marie, geb. 14. Febr. 1824, verm. 12. Okt. 1846 mit Theodor Schmidtlein († 2. Febr. 1867), K. K. Forstrat. [Graz.]
6. Antonia, geb. 18. Dez. 1825, verm. 27. Nov. 1851 mit Karl Seyferth, K. u. K. Milit.-Verpflegsverwalter i. R. [Graz.]

Menßhengen.

[Katholisch. — Oesterreich. — Reichsadel d. d. Wien 10. Dez. 1668; Reichsritter mit „Edler Herr" d. d. Wien 21. April 1687; niederoesterr. Ritterstand 28. Nov. 1706, aufgenommen in die rhein. Reichsritterschaft 14. Juni 1714; oesterr. Frhr d. d. Wien 23. Dez. 1806; niederoesterr. Herrenstand 18. Juni 1812. — Beschreibung des Wappens und geschichtl. Übersicht im Jahrg. 1848, S. 248; s. Jahrg. 1849, S. 278.]

† Franz Xaver Freiherr von Menßhengen (geb. 1. April 1798, † 3. Okt. 1890 zu Wien), K. u. K. WGRat und Hof.- und Min.-Rat im Min. des Kais. und Kön. Hauses und des Äußern, Schatzmeister des Maria-Theresien-O., verm. 3. April 1826 mit Thekla Le Roy de Lozembrune (geb. 27. Okt. 1794, † 22. Juni 1873 zu Wien).
Kinder: 1. Franz Xaver, geb. 14. Dez. 1828, K. u. K. Km. und Statth.-Rat a. D., verm. 16. Jan. 1856 mit
Ida Freiin Hilleprand von Prandau, geb. 19. Aug. 1833. [Graz.]
Kinder: 1) Laura Thekla Franziska Ida Maria, geb. 11. Okt. 1856, verm. 22. Jan. 1878 zu Krems mit Adalbert (Béla) Baron Dercsényi de Dercsény, Gutsbes. in Unter-Počernitz, Bechowitz und Ričan in Böhmen. [Schloß Unter-Počernitz.]
2) Arthur, geb. 13. Okt. 1858.
3) Gustav, geb. 18. März 1877, Hörer der Rechte.
2. † Joseph (geb. 11. Sept. 1830, † 5. Juni 1891 zu Karlsbad), K. u. K. Km. und Reg.-Rat bei der Landesregierung in Troppau, verm. 5. Juli 1856 mit Adelheid (geb. 11. Okt. 1838, † 2. Aug. 1880), des August Ritters von Merkl, vorma!. K. K. Landeschefs von Schlesien, und der Adelheid geb. von Sturm zu Hirschfeld Tochter.
Kinder: 1) Irene, geb. 9. Juni 1860.
2) Oktavie, geb. 13. Nov. 1864, verm. 14. Juni 1892 zu Prag mit Friedrich Grafen von Wurmbrand-Stuppach, K. u. K. Km. und OLt. im Drag.-Rgt Nr. 14.
3) August, geb. 7. Dez. 1866.
4) Lothar, geb. 21. Febr. 1869, K. u. K. Lt. im 3. Rgt der Tiroler Kaiserjäger, verm. 5. Febr. 1896 zu Kapsburg bei Kitzbühel mit

Kornelie, geb. . . . zu . . ., des † Kajetan Grafen Brunetti, K. K. Majors a. D., und der Pauline geb. Markovics von Csernek Tochter.

5) Karl Ludwig, geb. 8. Juni 1871, Priester in der Breslauer Diöcese.

3. † Ferdinand (geb. 2. Jan. 1834, † 4. Sept. 1895 zu Ober-Döbling), K. u. K. Km. und Gen.-Major, Lt. der Ersten Arcieren-Leibgarde, verm. 12. Mai 1869 mit

Marie Wokurka, geb. 15. Nov. 1844.

Kinder: 1) Thekla, geb. 12. April 1871.

2) Karoline, geb. 1. Okt. 1874.

3) Ferdinand, geb. 10. April 1879.

2. Karoline, geb. 22. Dez. 1835, Herrin auf Ober-Měcholup bei Prag, verm. 8. Juni 1861 mit Ludwig Frhrn Malowetz von Malowitz und Kassorž, K. u. K. Km. und Hofrat a. D.

Menzingen, s. Jahrg. 1898, S. 625.

Merck.

[Evangelisch. — Freie und Hansestadt Hamburg. — Wappenbrief d. d. Barcelona 20. April 1543 (vom Kaiser Karl V.); oesterr. Adel und Frhr d. d. Salzburg 12. Aug. (Diplom d. d. Wien 23. Dez.) 1860. — Beschreibung des Wappens und Näheres über die Standeserhebung im Jahrg. 1882, S. 493.]

† Ernst Freiherr von Merck (geb. 20. Nov. 1811 zu Hamburg, † 6. Juli 1863 das.), Reichs-Finanzminister unter dem Reichsverweser EH. Johann, K. K. Gen.-Konsul ꝛc., verm. 29. Mai 1839 mit

Johanna Borgnis, geb. 16. Okt. 1820 zu Frankfurt a. M. (kathol.).

Kinder: 1. Emma Maria Johanna, geb. 7. Sept. 1840 (kathol.), verm. 2. Febr. 1861 zu Hamburg mit Karl Frhrn Pfusterschmid von Hardtenstein (kathol.), K. u. K. WGRat und außerordentl. Ges. und bev. Min. a. D. [Fliederbachshof in Parsch bei Salzburg.]

2. Emma Henriette Kornelia, geb. 4. Jan. 1842 (kathol.), verm. 28. Jan. 1864 mit Alexander Borgnis (kathol.). [Frankfurt a. M.]

3. Karl Heinrich Johann, geb. 12. April 1843, verm. 21. Okt. 1879 zu Hamburg mit

Franziska Freiin von Schröder, geb. 21. Febr. 1861. [Hamburg.]

Sohn: Ernst Karl Theodor Franz, geb. 12. Okt. 1880.

Merkl.

[Katholisch. — Oesterreich. — Oesterr. Adel und Ritterstand d. d. Wien 6. Juli 1883; oesterr. Frhr d. d. Wien 6. (Diplom d. d. Wien 27.) Febr. 1892. —

Beschreibung des Wappens und Näheres über die Standeserhebung im Jahrg. 1893, S. 589.]

Rudolf Freiherr von Merkl, geb. 28. März 1831 zu Wien, K. u. K. WGRat, FZM. und Sekt.-Chef im Reichs-Kriegsmin., Inh. des Inf.-Rgts Nr. 55, verm. ... mit Emilie Rodemann (geb. ..., † 21. Jan. 1894 zu Wien). [Wien.]

Merkl (und Merkl von Reinsee).

[Katholisch. — Oesterreich. — Frhr Thaddäus (geb. 23. Sept. 1812, s. A.) und Frhr Jakob (geb. 14. Febr. 1814, s. B.) sind Brüder.]

A. Merkl.

[Oesterr. Adel und Ritter 7. Dez. 1871; oesterr. Frhr 29. Jan. (Diplom d. d. Wien 7. März) 1876 (beides für Thaddäus). — Beschreibung des Wappens und Näheres über die Standeserhebungen im Jahrg. 1877, S. 556.]

Thaddäus Freiherr von Merkl, geb. 23. Sept. 1812 zu Kremsier, Herr auf Slatenegg in Krain, K. K. Reichsgec.-Rat und Präs. des niederoesterr. Handels- und Wechselgerichts a. D., verm. I) 24. Aug. 1839 zu Linz mit Marie Brandstetter (geb. 17. Aug. 1819 zu Graz, † ...); II) 23. Aug. 1883 zu Mürzzuschlag mit

Marianne, geb. 28. Nov. 1834 zu Triest des † Dr. jur. Johann Konrad Edlen von Platner, Patriziers von Triest, Hof- und Gerichtsadvokaten, und der † Maria geb. Fürst Tochter. [Wien.]

Kinder 1r Ehe: 1. Anton, geb. 13. Juni 1842 zu Salzburg, K. K. Ger.-Adjunkt beim Kreisgericht in Steyr.

2. Maria, geb. 3. Juli 1844 zu Salzburg.

3. Theresia, geb. 2. Febr. 1848 zu Wien.

B. Merkl von Reinsee.

[Oesterr. Adel und Ritter mit dem Prädikat „von Reinsee" d. d. Wien 29. März 1869; oesterr. Frhr d. d. Wien 30. März (Diplom d. d. Wien 8. Mai) 1879 (beides für Jakob). — Beschreibung des Wappens und Näheres über die Standeserhebungen im Jahrg. 1883, S. 552.]

Jakob Freiherr Merkl von Reinsee, geb. 14. Febr. 1814 zu Kremsier, jubil. K. K. Gen.-Direktor der Tabakregie, verm. I) 14. Okt. 1841 zu Bludenz mit Katharina Edler von Reinhart zu Thurnfels und Feldkleben (geb. 10. Febr. 1821, † 22. Juni 1860); II) ... mit

Eleonore Seemann von Treuenwart, geb. 4. Jan. 1835 zu Mailand. [Wien.]

Kinder 1r Ehe: 1. Thaddäus, geb. 23. Jan. 1850 zu Feldkirch, K. K. Ger.-Adjunkt in Wien.

2. Theresia, geb. 15. Jan. 1852 zu Brixen.

3. Adolf, geb. 23. Dez. 1853 zu Feldkirch, K. K. OFinanzrat und OInspektor der Gen.-Direktion der Tabakregie in Wien.

Mérode, s. Jahrg. 1896, S. 628.

Mertens.

[Katholisch. — Oesterreich. — Reichsadel und Wappenbestätigung d. d. Wien 15. Dez. 1773; erbländ.-oesterr. und böhm. Ritterstand d. d. Wien 2. April 1767; niederoesterr. Ritterstand 18. April 1787; oesterr. Frhr d. d. Wien 8. Aug. 1849. — Näheres über die Standeserhebungen im Jahrg. 1859, S. 543; Beschreibung des Wappens und geschichtl. Notiz im Jahrg. 1854, S. 351.]

Karl Freiherr von Mertens, geb. 7. Nov. 1841, K. u. K. FML. und Kmdt der 5. Inf.-Truppendiv. in Lemberg.

Messina.

[Katholisch. — Bayern und Oesterreich. — Immatrikuliert im Kgr. Bayern bei der Freiherrenklasse 12. März 1829. — Beschreibung des Wappens und geschichtl. Übersicht im Jahrg. 1859, S. 520.]

† Karl Vincenz Freiherr von Messina (geb. . . ., † . . . 1829 zu Neuhaus in Bayern), K. K. Hptm im Tiroler Jägerrgt, verm. . . . 1816 mit Karoline Freiin von Borie (geb. . . ., † . . . 1839 zu München).

Söhne: 1. † Severin (geb. 4. Sept. 1818, † 21. Febr. 1869), Kön. bayr. Rittm. a. D., verm. 21. Nov. 1843 mit Karoline Freiin von Eyb (geb. 28. Okt. 1823; luther.; † 17. Nov. 1893 zu Bayreuth).

Töchter: 1) Kamilla, geb. 25. Mai 1845, verm. 8. Nov. 1864 mit Franz Spruner von Merz, Kön. bayr. Oberst a. D.

2) Adelheid, geb. 19. Jan. 1849, verm. 1. Aug. 1870 mit Sigmund Frhrn von Kramer, Kön. bayr. Km., Kais. deutschem OReg.-Rat z. Disp., Bürgerm. von Metz.

2. † Joseph Kamill (geb. 22. Juli 1821, † 31. Mai 1871), verm. 19. Jan. 1858 zu Orsenhausen mit

Anna Freiin von Hornstein-Bußmannshausen, geb. 3 Mai 1827. [München.]

Kinder: 1) Severin Karl Joseph, geb. 14. Febr. 1860, K. K. Bez.-Kommissär bei der Bez.-Hptmschaft in Wels und nicht-aktiver Ldw.-Lt., verm. 12. Okt. 1889 Teplitz mit

Maria Freiin Kager von Stampach, geb. 13. Mai 1868.

2) Friederike Anna Maria Ida, geb. 26. Aug. 1862.

Meszéna von Hiv-vár.

[Katholisch. — Oesterreich. — Ungar. Adel d. d. Wien 24. Febr. 1656; oesterr. Frhr mit dem Prädikat „von Hiv-vár" (Treue Burg) d. d. Wien 23. März

1818. — Beschreibung des Wappens und geschichtl. Notiz im Jahrg. 1853, S. 295.]

† Johann Freiherr Meszéna von Hiv-vár (geb. 6. Febr. 1785 zu Gran in Ungarn, † 19. Mai 1852), K. K. Major a. D., verm. . . . mit Elisabeth von Zámoczka (geb. 30. Mai 1791, † . . .).

Söhne: 1. Franz Alexander Ladislaus, geb. 10. Aug. 1819, verm. 2. Juli 1849 mit

Ida von Dory de Pacsér, geb. 26. Nov. 1826.

Tochter: Klaudia Eva Ida, geb. 3. Febr. 1851.

2. Stephan Johann Karl, geb. 4. Okt. 1825, Kön. ungar. Oberst und Kmdt der 3. Low.-Brig.

Metternich, s. Wolff.

Mettingh.

[Lutherisch. — Bayern. — Reichsadel d. d. Wien 4. Mai 1766; immatrikuliert im Kgr. Bayern bei der Freiherrenklasse 15. März 1815. — Beschreibung des Wappens und Stammreihe im Jahrg. 1875, S. 484.]

† Jakob Karl Freiherr von Mettingh (geb. 17. Febr. 1791, † 9. Jan. 1871 zu München), Kön. bayr. Km. und Forstmeister a. D., verm. 30. April 1822 mit Klara Freiin von Mettingh (geb. 11. Dez. 1802 † 9. Jan. 1880 zu München).

Kinder: 1. Bertha, geb. 16. Jan. 1824, CStiftsD. des Kön. bayr. St. Anna-O. in München, verm. im Jan. 1844 zu Ansbach mit Ernst von Wulffen († 21. April 1851), Kön. preuß. Oberstlt. a. D. [München.]

2. † Jakob Peter Friedrich (geb. 18. April 1826, † 8. Juli 1891 zu Nürnberg), Herr auf Zerzabelshof (seit 1861 im Besitz der Familie) bei Nürnberg, Kön. bayr. Km. und Bez.-Ger.-Assessor a. D., verm. I) 17. Febr. 1859 mit Marie Freiin Löffelholz von Colberg (geb. 8. Nov. 1837, † 18. Febr. 1884); II) 8. Okt. 1884 mit deren Schwester

Friederike Freiin Löffelholz von Colberg, geb. 8. Aug. 1851. [Nürnberg.]

3. Moritz, geb. 29. April 1827, Kön. bayr. Kbr, verm. 10. Dez. 1878 zu München mit Lina verw. Hofmann, geb. von Kramer (geb. . . ., geschieden, † 9. März 1885). [München.]

Meurer.

[Protestantisch. — Preußen (Prov. Schleswig-Holstein). — Rittermäßiger Reichsadel nebst Wappenbestätigung d. d. Wien 27. Mai 1631 (vom Kaiser Ferdinand II.); Adelsbestätigung d. d. Dresden 13. Sept. 1745 (im kursächs. Reichs-

vikariat); Reichsfreiherr und Bankerherr mit Wappenvermehrung (Krummendiek) d. d. Wien 3. Juli 1754 (vom Kaiser Franz I.). — Beschreibung des Wappens und geschichtl. Übersicht im Jahrg. 1855, S. 386; Stammreihe im Jahrg. 1879, S. 545.]

Adolf August Freiherr von Meurer, geb. 2. Juni 1830, Erbherr auf Krummendiek, Campen und Rhade, EHr des Joh.-O. [Krummendiek bei Itzehoe.]

Meyern von Hohenberg (auch Meyern-Hohenberg).

[Evangelisch. — Preußen (Prov. Sachsen), Baden und Oesterreich-Ungarn. — Reichs- und erbländ.-oesterr. Adel mit dem Prädikat „von Meyern" nebst Wappenbestätigung d. d. Wien 16. März 1736 (für Johann Anton Georg Meyer, Kais. und Markgräfl. Postm. in Bayreuth); preuß. Genehmigung zur Führung des Namens „Meyern von Hohenberg" d. d. Berlin 10. März 1817; sachsen-coburg-goth. Frhr d. d. Gotha 13. April 1854. — Beschreibung des Wappens und geschichtl. Übersicht im Jahrg. 1860, S. 553.]

† Friedrich August Freiherr Meyern von Hohenberg (geb. 28. Nov. 1818, † 6. Juli 1884), Kön. großbritann. Major a. D., verm. 4. Febr. 1862 zu Osterholtz mit

Anna Ernestine, geb. 19. Juni 1832, des † Friedrich von Knoblauch auf Osterholtz im Kr. Osterburg, Kön. preuß. Landrats, und der † Eveline geb. von Quast Tochter. [Stendal.]

Kinder: 1. Ella Marianne Eveline Sophie, geb. 28. Nov. 1865 zu Volkritz, verm. 31. März 1891 zu Stendal mit Ernst Joachim Karl von Bredow, Kais. deutschem Kpt.-Lt [Kiel.]

2. Friedrich Albert Leopold, geb. 23. Juli 1868 zu Volkritz, Kön. preuß. Plt. im Ul.-Rgt Hennigs von Treffenfeld (altmärk.) Nr. 16.

Geschwister.

1. † Gustav Wilhelm (geb. 10. Sept. 1820, † 9. März 1878), Hzgl. sachsen-coburg-goth. GKabinettsrat und Gen.-Intendant des Hzgl. Hoftheaters und der Hofkapelle, verm. 25. Jan. 1855 mit

Klara Bertha, geb. 21. Juli 1836, des † Busso von Alvensleben a. d. H. Zichtau, Hzgl sachsen-coburg-goth. Kbrn, Gen.-Majors à la suite, Gen.-Adjut. und OStallm., und der Julie geb. von Bitting-Kurnatowska Tochter. [Coburg.]

Kinder: 1) Alexandrine (Tisa) Bertha Klara, geb. 27. Dez. 1855 zu Gotha, verm. 28. Febr. 1884 zu Dresden mit Dr. phil. Hans Frhrn von Kap-herr. [Kempfenhausen bei Starnberg.]

2) Gustav Paul, geb. 3. Febr. 1857 zu Coburg, Kön. preuß. Hptm. und Komp.-Chef im 2. nass. Inf.-Rgt Nr. 88, verm. 28. Mai 1882 zu Karlsruhe mit

Mathilde Fanny Kornelie, geb. 21. Aug. 1862 zu Karlsruhe, des Julius von Stabel, Kön. preuß. Majors a. D., Distriktskmdrs bei dem Grhzgl. bad. Gendarmeriekorps, und der Bertha geb. von Dorat Tochter.

Kinder: (1) Elly Bertha Paula Frida Sophie, geb. 9. Juli 1883 zu Karlsruhe.

(2) Gustav Erich, geb. 22. Sept. 1889 zu Freiburg i. Br.

3) Hans Michael Gottlob Hermann Malio, geb. 2. Okt. 1860 zu Coburg, EVr des Joh.-O., Kön preuß. Hptm. a. D., verm. 11. April 1888 zu Gondelsheim mit
Magdalena Gräfin Douglas, geb. 24. Mai 1852.

4) Busso Eduard Karl Maria, geb. 10. Aug. 1864 zu Coburg, Kön. preuß. PLt. im 1. bad. Leib-Gren.-Rgt Nr. 109, verm. 17. Juni 1894 mit
Katharine (Käthe) Freiin von Wangenheim, geb. 16. Nov. 1869.

2. Luise, geb. 20. Febr. 1823, verm. 28. Juni 1852 zu Blankenburg am Harz mit Nestor von Schlözer, Kais. russ. StRat a. D. [Dresden.]

3. † Leopold (geb. 13. März 1833, † 11. Juni 1877), K. K. Oberst und Reservekmdt im Inf.-Rgt Hzg Wilhelm von Württemberg Nr. 73 [erhielt die oesterr. Prädikatierung des ausländischen Freiherrenstandes 31. Mai 1854], verm. 21. Mai 1863 zu Coburg mit
Emma Gabriele Ernestine Bertha, geb. 14. Dez. 1838, des Edgard Eduard von Löwenfels, Hzgl. sachsen-coburg-goth. Kbrn und OHofm., und der Bertha geb. Schmidt von Schauenstein Tochter. [Graz.]
Kinder: 1) Gottfried Eduard Karl Maria, geb. 12. Febr. 1864 zu Theresienstadt, EVr des Joh.-O., K. u. K. Linienschiffslt., verm. 24. März 1897 zu Pera mit
Gabrielle de Vagliano, geb. . . . zu . . . (kathol.). [Pola.]

2) Albert Scipio Gustav Leopold, geb. 24. Sept. 1865 zu Theresienstadt, K. u. K. Hptm. im Inf.-Rgt Edler von David Nr. 72, verm. 7. Aug. 1890 zu Peterwardein mit
Sophie Freiin von Handel, geb. 6. Sept. 1869 (kathol.).
Kinder: (1) Bertha Ida Emma Franziska Margarete, geb. 13. Juli 1891 zu Wolfsegg.
(2) Maria Sophie Peregrina Gabriele, geb. 27. April 1893 zu Linz.
(3) Friedrich Leopold Gottfried Albrecht Ludwig, geb. 19. Aug 1897 zu Linz.

3) Amélie (Elli) Wanda Georgine Gabriele, geb. 28. Nov. 1873 zu Wiener-Neustadt, verm. 24. Sept. 1894 zu Graz mit August Ferdm Jordis von Lohausen, K. u. K. OLt. im Hus.-Rgt Albert Eduard Pr. von Wales Nr. 12.

Meysenbug, s. Rivalier von Meysenbug.

Mikos von Tarródháza.

[Katholisch. — Ungarn. — Böhm. Ritterstand und Inkolat d. d. Wien 16. Aug. 1707 (für Johann Ludwig von Mikosch); oesterr. Frhr d. d. Wien 3. Dez 1825. — Beschreibung des Wappens und Näheres über die Standeserhebung im Jahrg. 1873, S. 453.]

† Eduard Johann Nepomuk Freiherr Mikos von Tarródháza (geb.

22. April 1820, † 6. Sept. 1873), Herr der Herrschaften Mikosd und Nisalu im Eisenburger und Nagy-Alád im Somogyer Komitat, verm. . . . 1841 mit Therese Edler von Gluchovácz (geb. 11. Juni 1816, † 1. Jan. 1882 zu Wien).

Kinder: 1. Johann Nepomuk Joseph, geb. 8. Dez. 1841, verm. 19. Okt. 1874 zu Deutsch-Altenburg mit

Margarete Inkey von Pallin, geb. 26. Sept. 1856.

Töchter: 1) Margarete Ferdinanda Maria Eugenia, geb. 22. Nov. 1877 zu Mikosd.

2) Maria Carmelita Gisela, geb. 18. Nov. 1878 zu Mikosd.

3) Gabriele Luise Marie, geb. 3. April 1880 zu Mikosd.

4) Joseph Maria Norien, geb. 25. März 1891 zu Preßburg.

2. Olga Alexandrine Julie Johanna, geb. 29. März 1844, verm. 26. Juli 1875 zu Mikosd mit Géza Frhrn von Weigelsperg.

3. Gisela Maria, geb. 31. Jan. 1847, verm. 19. Juli 1871 zu Mikosd mit Salvator Pr. Iturbide († 6. März 1895 zu Ajaccio; Adoptivsohn weil. Sr. Maj. des Kaisers Max von Mexiko). [Venedig.]

Millosicz.

(Im Mannesstamme erloschen.)

[Katholisch. — Oesterreich. — Oesterr. Adel und Ritterstand d. d. Wien 4. März 1872; oesterr. Freiherrenstand d. d. Wien 17. Mai 1884. — Beschreibung des Wappens und Näheres über die Standeserhebung im Jahrg. 1889, S. 562.]

† Georg Freiherr von Millosicz (geb. 18. Okt. 1819 zu Botoschan in der Moldau, † 24. Juli 1890 zu Leoben), K. K. Vadm. a. D., verm. 28. Mai 1872 mit Hermine Franziska Elgger von Frohberg (geb. 14. Dez. 1837 zu Luzern, † 3. Juni 1876 zu Wien).

Tochter: Hermine Marie Theresia, geb. 15. Okt. 1874 zu Wien.

Millutinovits von Milovsky und Weichselburg.

(Im Mannesstamme erloschen.)

[Griechisch-orientalisch. — Ungarn. — Erbländ.-oesterr. Adelstand mit dem Prädikat „von Milovsky" 20. Juni 1796; ungar. Adel d. d. Wien 18. Nov. 1796; oesterr. Frhr mit dem weitern Prädikat „von Weichselburg" 12. Dez. 1815. — Beschreibung des Wappens und geschichtl. Übersicht im Jahrg. 1866, S. 642.]

† Michael Millutinovits von Milovsky, Freiherr von Weichselburg (geb. 18. Nov. 1801, † 5. Dez. 1848), K. K. Major, dann Kön. ungar. Honved-Oberstlt., verm. 8. Sept. 1836 mit Klara Manaßy von Hodony (geb. 18. Juli 1819, † 25. Febr. 1885).

Tochter: Konstanze Valentine Jeanne Crescence, geb. 6. Mai 1845, verm. 26. Mai 1862 mit Mladen Frhrn Sztojánovits de Lazunás († 19. Mai 1886) auf Lazunás im Temeser Komitat. [Germán im Temeser Komitat.]

Miltitz, s. Jahrg. 1898, S. 628.

Minnigerode, s. Jahrg. 1898, S. 629.

Minutillo.

[Katholisch. — Oesterreich. — Neapolitanisches Adelsgeschlecht; oesterr. Frhr d. d. Schloß Weinzierl 15. Juli 1820. — Beschreibung des Wappens und geschichtl. Notiz im Jahrg. 1870, S. 589]

† Friedrich Freiherr von Minutillo (geb. 31. März 1766, † 24. Juli 1843), K. K. FML., verm. . . . mit Anna Maria Leth Edler von Lethenau (geb. . . ., † 17. Juli 1843).

Söhne: 1. † Friedrich (geb. 21. Dez. 1807, † 13. Aug. 1831), K. K. Rittm. im 7. Kür.-Rgt, verm. 16. Nov. 1828 mit Karoline Freiin Stipsicz zu Ternowa (geb. 28. Dez. 1806, † 29. März 1839).

Tochter: Karoline, geb. 5. Aug. 1830, verm. 23. Mai 1850 mit Stephan Frhrn von Huszár († 18. Mai 1883), K. K. Major a. D. [Wien.]

2. † Karl (geb. 26. April 1815, † 28. Jan. 1842), K. K. Rittm. im Ul.-Rgt Nr. 4, verm 28. Jan. 1837 mit Franziska Freiin Wladota von Solopisk (geb. 11. Juni 1808, † 6. Aug. 1884 zu Laibach).

Söhne: 1) Franz, geb. 4. Jan. 1840, Herr auf Scherrenbüchel in Krain, K. u. K. Kontre-Adm., verm. 15. Nov. 1873 mit
Marie Freiin Codelli von Codellisberg, Fahnenfeld und Sterngreif, geb. 31. Aug. 1844. [Triest]

Töchter: (1) Elisabeth, geb. 16. Febr. 1881.
(2) Juliane, geb. 19. Juli 1882.
(3) Maria, geb. 8. Nov. 1883.

2) Karl, geb. 11. Okt. 1841, K. u. K. Oberst und Kmdt der Leibgarde-Inf.-Komp, verm. 12. Okt. 1874 mit
Ida Edler von Neupauer, geb. 6. Sept. 1840.

Sohn: Erich, geb. 22. Juli 1876, K. u. K. Lt. im 4. Rgt der Tiroler Kaiserjäger.

Minutoli (und Minutoli-Wolde ck).

(Im Mannesstamme erloschen.)

[Evangelisch. — Preußen. — Preuß. Genehmigung zur Annahme des Namens „Minutoli" d. d. Berlin 7. Mai 1820 (für Johann Heinrich von Menu, Kön. preuß. Gen.-Major); preuß. Genehmigung zur Fortführung des Freiherrentitels laut K.-O. d. d. Hauptquartier Reichenberg 1. Juli 1866 — Beschreibung des Wappens und geschichtl. Übersicht im Jahrg. 1874, S. 464.]

† Julius Rudolf Ottomar Freiherr von Minutoli (geb. 30. Aug. 1804, † 5. Nov. 1860), ER des Joh.-O., Dr. jur., Kön. preuß.

WGOReg.-Rat, Gen.-Konsul und Min.-Resident am persischen Hofe, verm. . . . mit Mathilde Freiin von Rotenhan (geb. 19. Mai 1812, † 28. März 1878).

Kinder: 1. † Arthur Heinrich Karl Sigismund (geb. 28. Jan. 1840, † 19. Febr. 1883), Rr des spanischen Joh.-O., Kön. preuß. Hptm. und Komp.-Chef im 5. bad. Inf.-Rgt Nr. 113, verm. 25. Mai 1877 zu Friedersdorf mit

Anna Freiin von Minutoli, geb. 28. Febr. 1856 (s. unten); wiederverm. 28. Mai 1895 zu Friedersdorf mit Joachim Grafen von Pfeil und Klein-Ellguth.

2. Hedwig Sophie Luise Henriette, geb. 12. Aug. 1836. [Görlitz.]

3. Sophie Luise Henriette Thusnelda, geb. 14. Dez. 1837. [Görlitz.]

4. Marie Ida Agnes Gerhardine, geb. 11. Aug. 1845. [Görlitz.]

Bruder.

† Alexander Friedrich Wilhelm Freiherr von Minutoli-Woldeck [preuß. Namen- und Wappenvereinigung „Minutoli-Woldeck" und Verleihung der Schildhalter für den jedesmaligen Nutznießer des (d. d. Berlin 7. Okt. 1848 von Ernst Heinrich Friedrich von Woldeck gestifteten) Geldfideikommisses laut Diplom d. d. Schloß Babelsberg 29. Juni 1868] (geb. 26. Dez. 1806, † 17. Dez. 1887 zu Friedersdorf), 1 Geld-Aspekt, Herr auf Friedersdorf c. p., Dr. phil., Kön. preuß. GReg.-Rat a. D. verm. I) 8. Mai 1855 mit Fanny Albertine Possart (geb. 11. Aug. 1830, † 5. April 1861); II) 10. Nov. 1863 zu Züllichau mit deren Schwester

Bertha Possart, geb. 19. Aug. 1833 [Friedersdorf am Queis.]

Tochter 1r Ehe: Anna, geb. 28. Febr. 1856, Herrin auf Friedersdorf am Queis mit Vogelsdorf und Gießübel 2c. im Kr. Lauban, verm. I) 25. Mai 1877 zu Friedersdorf mit Arthur Fahrn von Minutoli († 19. Febr. 1883), Kön. preuß. Hptm. und Komp.-Chef im 5. bad. Inf.-Rgt Nr. 113 (s. oben); II) 28. Mai 1895 zu Friedersdorf mit Joachim Grafen von Pfeil und Klein-Ellguth. [Friedersdorf.]

Mirbach, s. Jahrg. 1898, S. 633.

Miske von Magyar-Cseszthe.

[Katholisch. — Ungarn. — Altadeliges siebenbürg. Geschlecht aus Moch (daher ursprünglich „Mochi", später „Miske von Moco" genannt); siebenbürg. Frhr d. d. Wien 16. Dez. 1769 (für Emmerich); ungar. Baronat d. d. Wien 28. Sept. 1843 (für Joseph). — Geschichtl. Notiz und Beschreibung des Wappens im Jahrg. 1880, S. 512.]

† Joseph Freiherr Miske von Magyar-Cseszthe (geb. . . ., † 12. Juni 1855 zu Baden bei Wien), K. K. Km., GRat und Staats- und Konferenzmin. a. D., verm. . . . mit Josephe Gräfin Bethlen von Bethlen (geb. 18. Dez. 1784, † 27. Juli 1869 zu Wien), StkrD. und K. u. K. PD.

Kinder: 1. † Adele (geb. 3. Okt. 1814, † 10. Mai 1893 zu Graz).

2. † Emrich (geb. 19. Mai 1820, † 7. Sept. 1884), K. K. Km., Kön. ungar. Obergespan des Wieselburger Komitats, verm. 21. April 1856 zu Wien mit Pauline Gräfin Forgách von Ghymes und Gács (geb. 27. Okt. 1831, † 7. Febr. 1898 zu Kőszeg in Ungarn). StkD.
Kinder: 1) Joseph, geb. 31. Juli 1858, K. u. K. Konsul in Turn-Severin, verm. 14. Jan. 1896 zu Steinamanger mit
Ludovika Freiin Roßner von Roseneck, geb. 15. Sept. 1870.
2) Koloman, geb. 25. Nov. 1860, Kön. ungar. Honv.-Lt. a. D., verm. 10. April 1894 zu Güns mit
Charlotte (Sarolta) Chernel von Chernelháza, geb. 6. März 1868.
Tochter: Helene (Ilona), geb. 2. Jan. 1895.
3) Irma, geb. 2. Jan. 1862, verm. 27. Okt. 1885 zu Bodajk mit Johann Ritter Gerstenberger von Reichsegg, Kön. ungar. Major der Ldw.
4) Emmy, geb. 1. Nov. 1866.
5) Ladislaus, geb. 15. April 1868.

Mitis.

[Katholisch. — Oesterreich. — Erbländ.-oesterr. Adel und Ritter mit „Edler von" d. d. Wien 25. März 1780; niederoesterr. Ritterstand 29. März 1790; oesterr. Frhr 7. Dez. 1867 (Diplom d. d. Wien 18. Febr. 1868; für Georg und Peter von Mitis). — Beschreibung des Wappens und geschichtl. Übersicht im Jahrg 1870, S. 591; vgl. auch den Artikel „Aichen-Mitis".]

† Georg Freiherr von Mitis (geb. 17. April 1810 zu Wien, † 25. Juli 1889 zu Hietzing), K. K. GRat und Sekt.-Chef im Justizmin., verm. I) 25. Mai 1839 zu Wien mit Karoline Edler von Schreibers (geb. 8. Dez. 1814, † 12. April 1843); II) 1. Febr. 1845 zu Wien mit Anna Seligmann (geb. 10. Dez. 1812, † 6. Febr. 1865).
Töchter: a) 1r Ehe: 1. Maria, geb. 23. Jan. 1842, verm. 23. Jan. 1860 zu Wien mit Peter Frhrn von Mitis († 24. Okt. 1895 zu Hietzing; s. unten).
— b) 2r Ehe: 2. Pauline, geb. 12. Nov. 1845, verm. 2. März 1867 zu Wien mit Emil Gründlinger, K. K. Major a. D. [Wien.]

Vatersbrudersſohn.

† Peter (geb. 6. Jan. 1826, † 24. Okt. 1895 zu Hietzing), K. K. Senatspräs. a. D., verm. 23. Jan. 1860 zu Wien mit
Maria Freiin von Mitis, geb. 23. Jan. 1842 (s. oben). [Wien.]
Kinder: 1. Maria, geb. 27. Okt. 1861.
2. Mathilde, geb. 24. Nov. 1864, verm. 15. Jan. 1885 zu Wien mit Dr. jur. Girolamo Edlem von Tommaseo, K. K. Hofrat am Obersten Gerichtshof in Wien.
3. Rudolf, geb. 18. Juli 1868, K. K. Lt. der Res. des Drag.-Rgts Graf von Neipperg Nr. 12, verm. 20. Juni 1893 zu Mattighofen in OOesterr. mit
Theresia Ober, geb. 29. Nov. 1872.
4. Oskar, geb. 1. Juni 1874, Dr. phil.

Mittnacht.

[Katholisch. — Württemberg. — Württemb. Adel und Frhr d. d. Nizza 6. März 1887. — Beschreibung des Wappens und Näheres über die Standeserhebung im Jahrg. 1891, S. 590.]

Hermann Karl Friedrich Freiherr von Mittnacht, geb. 17. März 1825 zu Stuttgart, Rr des Schwarzen Adler-O., Dr., Kön. württemb. StMin. der auswärt. Angelegenheiten und des Kön. Hauses und Präs. des StMin., Ordenskanzler, Bevollmächtigter zum Bundesrat, verm. 3. Aug. 1854 zu Ellwangen mit

Angelika Bucher, geb. 18. Febr. 1835 zu Ellwangen.

Kinder: 1. Franz Karl, geb. 1. Juli 1855 zu Ellwangen, Major à la suite des Gren.-Rgts Königin Olga (1. württemb.) Nr. 119, Adjut. beim Gen.-Kmdo des XIII. AKorps.

2. Hermann Karl, geb. 11. Juli 1857 zu Ellwangen, Hptm. und Batt.-Chef im 2. württemb. Feldart.-Rgt Nr. 29, verm. 18. Febr. 1889 zu Hamburg mit

Alice von Schmidt-Secherau, geb. 11. Nov. 1867 zu Hamburg.

3. Ida Magdalene, geb. 6. März 1860 zu Ellwangen, verm. 3. Aug. 1879 zu Stuttgart mit Adolf von Reichardt, Kön. württemb. Gen.-Major und Kmdr der Kön. preuß. 10. Feldart.-Brig. [Hannover.]

4. Anna Karoline Maximiliane, geb. 23. Dez. 1861 zu Ellwangen, verm. 25. Juni 1885 zu Stuttgart mit Paul Baumann († 5. März 1895 zu Glogau), Oberst à la suite des Ul.-Rgts König Karl (1. württemb.) Nr. 19, Kmdtn von Glogau.

Mladota von Solopisk, s. Jahrg. 1898, S. 640.

Moeller von Lilienstern.

[Lutherisch. — Mecklenburg-Schwerin. — Reichsadel und Reichsfrhr mit dem Prädikat „von Lilienstern" d. d. Wien 26. Febr. 1804. — Beschreibung des Wappens und Näheres über die Standeserhebungen im Jahrg. 1883, S. 560.]

† Julius Friedrich John Freiherr Moeller von Lilienstern (geb. 19. Okt. 1812, † 11. Juli 1895 zu Rothspalk), Erbherr auf Rothspalk in Mecklenb.-Schwerin, RRr des Joh.-O., verm. I) 6. Okt. 1839 mit Charlotte Gräfin zu Rantzau a. d. H. Rastorff (geb. 28. März 1817, † 15. Febr. 1853 zu Schwerin); II) 25. Jan. 1855 zu Coburg mit

Marie, geb. 14. Sept. 1827, des † Emil von Coburg, Hzgl. sachsen-coburg-goth. Kbrn, GRats und OStallm., und der Thekla geb. Gräfin Vitzthum von Eckstädt, OHofmeisterin J. H. der Hzgin Alexandrine von Sachsen-Coburg und Gotha, Tochter. [Berlin.]

Kinder: a) 1r Ehe: 1. Mathilde Ida Luise, geb. 31. Okt. 1841, verm. 1. Sept. 1868 mit August von Plessen auf Damshagen, Gbzgl. mecklenb.-strelitz. Kbrn.

2. † John Karl Emil Oskar (geb. 30. Juni 1847 zu Rothspalk,

† 29. Aug. 1898 zu Rothspalk), Dr. jur., Kön. preuß. Landrat a. D., verm. 16. Mai 1874 zu Cassel mit

Thekla Freiin von Haynau, geb. 6. Aug. 1852. [Rothspalk bei Langhagen.]

Söhne: 1) John Ludwig Christian Wolfgang, geb. 30. März 1885 zu Cassel.

2) Theodor Julius Alexander Oskar Manfred, geb. 3. Juli 1891 zu Cassel.

3) Philipp August Georg Hugo Karl Edgard, geb. 20. Jan. 1893 zu Berlin.

— b) 2r Ehe: 3. Otto Ludwig Friedrich Leopold Dimitri Hugo, geb. 15. Jan. 1860, Kön. preuß. Rittm. im 1. GDrag.-Rgt Königin von Großbritannien und Irland, verm. 15. Jan. 1890 zu Kopenhagen mit

Olga Frida Ellen Jacobs, geb. 16. April 1869 zu Kopenhagen.

Töchter: 1) Ingeborg Ellen, geb. 11. Jan. 1891 zu Berlin.

2) Marie-Agnes, geb. 7. Juli 1892 zu Rothspalk.

3) Margarete, geb. 18. Jan. 1896 zu Berlin.

Molitor von Mühlfeld.

[Katholisch und protestantisch. — Bayern. — Reichsadel mit dem Prädikat „von Mühlfeld" d. d. Wien 23. Mai 1634; bayr. Frhr 1. (immatrikuliert 21.) Jan. 1870. — Beschreibung des Wappens und geschichtl. Übersicht im Jahrg. 1872, S. 455.]

† Ernst Franz Freiherr Molitor von Mühlfeld (geb. 5. Okt. 1808 zu Heidelberg, † 3. Aug. 1888 zu München), Kön. bayr. Km. und Major à la suite, verm. 21. Jan. 1839 mit Karoline von Weiß a. d. H. Westheim (geb. 9. Mai 1812, † 16. Jan. 1870).

Kinder: 1. Gregor, geb. 4. Febr. 1841, Kön. bayr. Km., verm. 4. Juni 1866 mit

Johanna von Kraus, geb. 14. Nov. 1843. [Reichenhall.]

2. Ernst, geb. 12. März 1845 (protestant.), Kön. bayr. Km. und Hptm. a. D., verm. 28. Mai 1882 mit

Henriette geschiedener (1878) Gräfin von Pückler-Limpurg (s. Goth. Hofkalender, II. Abt.), geb. Werner, geb. 13. April 1848. [Berlin.]

3. † Marie (geb. 12. Mai 1848, † . . . 1890).

Moll.

[Katholisch. — Italien und Oesterreich. — Wappenbestätigung mit Lehensartikel d. d. Brüssel 23. April 1555 (vom Kaiser Karl V.); Reichsadel und Wappenbestätigung d. d. Prag 6. Juli 1580; oberoesterr. Ritterstand d. d. Wien 19. Febr. 1655 (für Wolff Friedrich von Moll); desgleichen d. d. Wien 18. Okt. 1783 (für Sigmund von Moll); erbländ.-oesterr. Frhr d. d. Wien 4. Mai 1789; salzburg

Ausschreibung 8. Aug. 1789. — Beschreibung des Wappens und geschichtl. Übersicht im Jahrg. 1848, S. 254.]

† Sigmund Freiherr von Moll (geb. 29. Nov. 1758, † 21. Dez. 1826), Herr auf Nomi, K. K. Km., Gubernialrat und Kreisbvtm. in Rovereto, verm. 19. Febr. 1789 mit Anna (geb. 31. Juli 1767, † 2. Okt. 1826), des Baptist Grafen Gonzales de Rivera und der Therese geb. Freiin Fedrigazzi von Nomi Tochter.

Söhne: 1. † Leopold (geb. 21. März 1792, † 2. Nov. 1860), Herr auf Nomi, K. K. Km. und Kreiskommissär., verm. 28. Sept. 1824 mit Hippolyte Mathilde (geb 6. Sept. 1802, † 22. Nov. 1869), des Johann Jakob Marchese de Riva und der Eleonore geb. Gräfin von Colloredo Tochter.

Sohn: Sigmund, geb. 11. Aug. 1828, verm. 7. Febr. 1869 mit Therese (geb. 4. Jan. 1848 zu Mantua, † 25. Jan. 1885 das.), des † Thomas Marchese di Benzoni und der Julie geb. von Bonoris Tochter. [Mantua.]

Kinder: (1) Heinrich Joseph Thomas, geb. 5. April 1871 zu Mantua.

(2) Hippolyte Marie Ernestine Julie, geb. 4. Juni 1872 zu Mantua, verm. 19. Sept. 1898 mit Emanuele a. d. H. der Marchesi Ferrero de Gubernatis Ventimiglia, Conte di Bausone, Schiffsingenieur. [Mantua.]

(3) Leopold Kajetan Aloys, geb. 28. Okt. 1873 zu Mantua.

(4) Karoline Julie Marie, geb. 21. Juli 1875 zu Mantua.

(5) Ludwig Marsilio, geb. 6. Juli 1876 zu Mantua.

(6) Maria Amalia, geb. 30. Nov. 1877 zu Mantua.

(7) Silvia Cäsarina Maria, geb. 11. März 1880.

2. † Joseph Ludwig (geb. 19. Juli 1807, † 10. Juli 1882 zu Villa Lagarina), K. K. Km., verm. 9. Okt. 1845 zu Cremona mit

Clara Albertoni (s. diesen Artikel im Taschenbuch der Gräfl. Häuser), geb. 29. Dez. 1828, StkrD. [Villa Lagarina bei Rovereto.]

Kinder: 1) Franz Johann Karl, geb. 16. Juli 1846, K. u. K. Km., verm. 5. Mai 1876 zu Parma mit

Silvia Albertoni (s. diesen Artikel im Taschenbuch der Gräfl. Häuser), geb. 5. Nov. 1853, StkrD. [Villa Lagarina bei Rovereto.]

2) Johanna Karolina Amalia, geb. 31. Juli 1852, StkrD., verm. 1. Okt. 1877 mit Heinrich Grafen zu Welsperg, Raitenau und Primör, Oberst-Erblandstabel- und Küchenm. der gefürsteten Grafschaft Tirol. [Schloß Mezzolombardo in Südtirol.]

Mollinary von Monte Pastello.

[Katholisch. — Oesterreich. — Oesterr Adel- und Ritterstand mit dem Prädikat „von Monte Pastello" d. d. Wien 14. Okt 1854; oesterr. Frhr d. d. Wien 9. Juli 1872. — Beschreibung des Wappens und geschichtl. Übersicht im Jahrg. 1874, S. 469.]

Anton Ferdinand Karl Freiherr Mollinary von Monte Pastello, geb. 9. Okt. 1820 zu Titel in Ungarn, K. u. K. WGMaj und FZM. a. D., Inh. des Inf.-Rgts Nr. 38, verm. 4. Nov. 1850 zu Riva mit

Beatrix, geb. 10. Mai 1828 zu Como, verw. Freifrau Torresani von Lanzenfeld und Campvonero, des † Franz Grafen Giovio, EMrs des ſouv. Malt.-O., K. K. Kms, und der † Clelia geb. Marchesa Gigalini Tochter. [Como.]

Kinder: 1. Josephine Beatrix Klara, geb. 31. Aug. 1851 zu Kloſterneuburg bei Wien, verm. 19. Juni 1871 zu Agram mit Georg Frhrn von Vranyczány-Dobrinović [Fiume.]

2. Franz Anton Karl, geb. 18. April 1853 zu Kloſterneuburg, Dr. jur., K. K. Kreisvorſtand in Sarajevo in Bosnien und Hptm. der Ldw.

3. Beatrix Marie Thereſia, geb. 19. Jan. 1855 zu Kloſterneuburg.

4. Helene Marie Roſa, geb. 3. März 1861 zu Verzago bei Como, verm 26. Nov. 1885 zu Como mit Piero Conte Vo, Kön. italien. Oberſtlt. im Karabinier-Korps und Ordonnanzoff. Sr. Maj. des Königs.

Monteton, ſ. Digeon von Monteton.

Mont-Leuenberg, ſ. Jahrg. 1898, S. 641.

Moreau.

[Katholiſch. — Bayern. — Bayr. Adel und Frhr (mit Verleihung des Wappens der † Tauffkircher von Alt-Tauffkirchen) 31. Juli 1824 (immatrikuliert 14. Dez. 1825). — Beſchreibung des Wappens und Näheres über die Standeserhebung im Jahrg. 1859, S. 525.]

† Friedrich Freiherr von Moreau (geb 18. Juli 1814, † 2. Juni 1885), Herr auf Unterpaar in OBayern, Kön. bayr. Km., verm. I) 31. Mai 1841 mit Thereſia Freiin Mandl von Deutenhofen (geb. 12. Mai 1823, † 16. März 1848); II) 3. Mai 1851 mit

Adelheid Freiin von Giſe, geb. 6. Okt. 1831. [Steingriff, OBayern.]

Kinder 2r Ehe: 1. † Maximilian Auguſt (geb. 26 Jan. 1852, † 12. Sept. 1892), Kön. bayr. Km., verm. 12. März 1878 zu München mit

Adelheid Gräfin von Rheinſtein und Tattenbach), geb. 1. Juli 1853. [München.]

2. Ludwig Alexander, geb 4. Jan. 1853.

3. Ferdinand Johann Nepomuk Maria, geb. 6. Nov. 1854, Dr. jur., Kön. bayr. Km., verm. 28. Jan. 1879 mit

Eliſabeth Freiin von Eichthal, geb. 14. Dez. 1858. [Schloß Kleeberg in NBayern.]

Söhne: 1) Friedrich Ferdinand Maria, geb. 21. Jan. 1881.
2) Rudolf Alexander Julius Maria, geb. 25. Mai 1883.
3) Karl Maria Ferdinand, geb. 28 Juli 1885.
4) Maximilian Adolf Maria, geb. 7. Okt. 1887.
5) Ferdinand Ludwig Maria, geb. 24. Febr. 1893.
6) Konrad Johann Maria, geb. 7. Juli 1895 zu München.

4. Marie Franziska, geb. 3. Aug. 1859 zu Tauffkirchen, verm. 1. Mai 1890 zu Unterpaar mit Maximilian Frhrn von Pfetten, Herrn auf Ramspau und Hirschling, Kön. bayr. Km. und Lt. d. Ldw.
5. Alexander Maximilian, geb. 23. Okt. 1860, Kön. bayr. Kfkr und Bez.-Amts-Assessor in Reichenhall, verm. 14. April 1896 zu Münster i. W. mit

Therese Freiin von Loë, geb. 28. Mai 1870.

Tochter: Eugenie Marie Adelheid Josepha Margarete Kaspara, geb. 7. Nov. 1897 zu Miesbach.

Morsey genannt Picard.

[Katholisch. — Oesterreich. — Aus Frankreich nach Westfalen und dann nach Oesterreich gekommenes altadeliges Geschlecht; oesterr. Genehmigung zur Prädalierung des Freiherrentitels d. d. Wien 9. April 1883. — Beschreibung des Wappens (die Fähnlein sind aber nicht von Silber und Blau je viermal pfahlweise geteilt, sondern einfach silbern, an roten Lanzenschäften) im Jahrg. 1895, S. 649; geschichtl. Übersicht (die Gemahlin des Frhrn Adolf, Marie Helene, war eine geb. von Westphalen a. d. H. Fürstenberg und Heidelbeck), welche hiernach zu berichtigen wäre, im Jahrg. 1884 S. 576.]

Wilhelm Adolf Karl August Therese Christoph Balduin Freiherr von Morsey gen. Picard, geb. 13. Jan. 1822, K. u. K. Km., verm. 21. Nov. 1848 zu Söder am Harz mit

Isabelle Gräfin zu Stolberg-Stolberg, geb. 17. Aug. 1825, StkrD. (s. Goth. Hofkalender, II. Abt.). [Graz.]

Kinder: 1. Marie Sophie Jos, geb. 5 Aug. 1851, Oberin der unbeschuhten Karmeliterinnen in Graz.

2. Franz Adolf Maria Johannes Maximilian, geb. 23. Jan. 1854, Herr der Herrschaft Hohenbrugg in Steiermark, Dr. phil., K. u. K. Km., Mitgl. des Abgeordnetenh. des oesterr. RRats, verm. 8 Mai 1886 zu Prag mit

Elisabeth Pzss. von Lobkowitz, geb. 3. März 1856. [Schloß Hohenbrugg bei Graz.]

Kinder: 1) Andreas William Maria Joseph, geb. 1. Juli 1888.
2) Aloysius Ferdinand Maria Joseph, geb. 12. Dez. 1889.
3) Maria Sidonia Paula Ludmilla, geb. 19. Juli 1891 zu Hohenbrugg.

3. Maria Agnes Margareta, geb. 13 Juli 1859. Oberin der unbeschuhten Karmeliterinnen in Selo bei Laibach.
4. Maria Paula Friederika Klara, geb. 12. Aug. 1862.
5. † Friedrich Leopold Maria Franziskus Bruno (geb. 5. Okt. 1863, † 14. April 1894), K. K. Lt. im Ldw.-Ul.-Rgt Nr. 2, verm. 14. März 1891 zu Graz mit

Marie, geb. . . ., des † Friedrich Frhrn von Villecz, K. K. FMLts, und der Marie geb. Freiin von Pont-Reno Tochter.

Kinder: 1) Friedrich, geb. im Sept. 1892.
2) Marie, geb. im Jan. 1894.

6. Karl Joseph Maria Aloysius Paul, geb. 30. Juni 1873, K. u. K. Lt. im Hus.-Rgt Graf Pálffy Nr. 8.

Mosbach gen. Breidenbach, s. Jahrg. 1898, S. 642.

Mosch.

[Katholisch. — Oesterreich (Galizien). — Oesterr. Adel und Ritterstand d. d. Wien 16. Jan. 1855; oesterr. Frhr d. d. Wien 22. Dez. 1868. — Beschreibung des Wappens und Näheres über die Standeserhebung im Jahrg. 1893. S. 603.]

Karl Freiherr von Mosch, geb. 25. Jan. 1806 zu Maniawa in Galizien, K. K. Statth.-VPräs. a. D., verm. 26. Sept. 1836 mit
Margarete Pauline Greschke, geb. 18. Juni 1814.
Sohn: Ferdinand Karl, geb. 18. Jan. 1840.

Moser.

[Katholisch — Oesterreich. — Wappenbrief 21. März 1558 (vom Kaiser Ferdinand I., Diplom fehlt in Wien); Reichsadel und erbländ.-oesterr. Adel nebst Wappenvermehrung d. d. Prag 12. Juli 1606; niederoesterr. neuer Ritterstand 11. Mai 1635; desgl. alter Ritterstand 9. Febr. 1718; erbländ.-oesterr. Frhr d. d. Wien 26. Jan. 1765. — Beschreibung des Wappens und geschichtl. Übersicht im Jahrg. 1855, S. 392.]

† Karl Freiherr von Moser (geb. 13. März 1845, † 12. Mai 1883), Herr auf Ebenfurth, Achau, Neurißhof und Blumenau (die letzten beiden nicht mehr im Besitz der Familie) in NOesterr., verm. 18. Jan. 1869 zu Wien mit
Prisca Freiin Gorup von Besánez, geb. 24. Okt. 1850. [Achau.]
Kinder: 1. Johann Baptist Karl Leopold Amalie, geb. 11. Nov. 1869 zu Wien, Herr auf Ebenfurth und Achau in NOesterr., K. u. K. Lt. der Res. des Drag.-Rgts Graf Paar Nr. 2.
2. Therese Karoline Leopoldine Luise Amalie, geb. 8. Jan. 1872 zu Wien, verm. 18. Mai 1890 zu Ebenfurth mit Alexander Prinzen Sulkowski.

Mourat.

(Im Mannesstamme erloschen.)

[Katholisch. — Bayern. — Reichsadel d. d. Regensburg 16. Okt. 1630 (für Johann Murat, kurbayr. Pfistermeister aus Schönbrunn bei Landshut); kurbayr. Ausschreibung 25. April 1739; kurbayr. Frhr nebst Wappenvermehrung d. d. München 12. Juni 1749; immatrikuliert im Kgr. Bayern bei der Freiherrenklasse 5. Sept. 1814. — Beschreibung des Wappens und geschichtl. Notiz im Jahrg. 1858, S. 457.]

† Friedrich Freiherr von Mourat (geb. 13. Mai 1794, † 1. März 1887), Kön. bayr. Kreiskassierer der OPfalz und von Regensburg, verm.

9. Juni 1830 mit Friederike Bozzini de Bozza (geb. 13. Dez. 1802 zu Mainz, † 30. Aug. 1872).

Töchter: 1. Adolfine, geb. 6. Dez. 1832, verm. 27. Okt. 1856 mit Wilhelm Gottfried († 19. Nov. 1877), Kön. bayr. App.-Ger.-Rat. [Regensburg.]

2. Josephine, geb. 5. Jan. 1835, Ordensfrau im Kloster „Sacré-cœur" in Metz.

3. Franziska, geb. 3. März 1837, verm. 7. Okt. 1868 zu Regensburg mit Gustav Frhrn von Gemmingen-Hornberg († 30. April 1894 zu Stuttgart). [Schloß Bürg bei Neuenstadt a. d. Linde in Württemberg.]

4. Katharina, geb. 1. April 1840, Ordensfrau im Kloster vom Heiligen Herzen Jesu in Riedenburg bei Bregenz.

Moÿ

(spr. Mouy).

[Katholisch. — Oesterreich, Bayern, Frankreich und Spanien. — Immatrikuliert im Kgr. Bayern bei der Ritterklasse 24. Aug. 1816 (für Karl Anton Ritter von Moÿ in München); oesterr. Prävalierung des Frhr 24. März 1853 — Beschreibung des Wappens und geschichtl. Übersicht im Jahrg. 1859, S. 527; vgl. auch den gleichnamigen Artikel im Taschenbuch der Gräfl. Häuser.]

† Karl Ernest Freiherr de Moÿ de Sons (geb. 10. Aug. 1799 zu München, † 1. Aug. 1867), Dr. jur., ordentl. Prof. an der K. K. Universität Innsbruck, verm. I) 9. Febr. 1823 mit Karolina Rob. Vorzaga (geb. 28. Dez. 1798, † 16. April 1842); II) 24. Juni 1845 mit Maria Freiin von Giovanelli zu Gerstburg und Hörtenberg (geb. 21. Jan. 1814, † 14. Dez. 1894 zu Innsbruck).

Kinder: a) 1r Ehe: 1. † Graf Karl Joseph Ernst Maria (geb. 22 Juli 1827, † 5. Nov. 1894 zu Gardone-Riviera). (S. Taschenbuch der Gräfl. Häuser.)

2. Josephine Ernestine Ludovika Karoline Marie-Gertrude, geb. 29. März 1829, Salesianerin in Ditramszell.

3. Anna Maria Josepha, geb. 4. Aug. 1835, verm. 5. Mai 1863 zu Innsbruck mit Ignaz Hörmann von Hörbach († 4. Jan. 1886), tirolisch-landschaftlichem Sekretär.

— b) 2r Ehe: 4. Ernst Maria Joseph Augustin Anton Bernhard, geb. 12. Mai 1852, K. K. Min.-Rat im Min. für Landesverteidigung, verm. 25. Okt. 1881 zu Graz mit

Anesa Barcsay von Nagy-Barcsa, geb. 31. Okt. 1859 zu Gmunden.

Töchter: 1) Irma, geb. 6. Okt. 1882 zu Riva am Gardasee.
2) Françoise, geb. 7. Febr. 1889 zu Innsbruck.

5. Joseph Maria Ernest Johann Nepomuk Anton, geb. 19. April 1855, K. K. Beamter in Innsbruck, verm. 12. Juli 1892 mit

Henriette, geb. 23. Dez. 1867, des Albin van Göthem de Sainte Agathe, K. K. Oberst a. D., und der Marianne geb. Seidemann Tochter.

Mueller.

(Erloschen.)

[Evangelisch. — Australien. — Württemb. Adel und Frhr 6. Juli 1871. — Beschreibung des Wappens und Näheres über die Standeserhebung im Jahrg. 1898, S. 606.]

† Ferdinand Freiherr von Mueller (geb. 30. Juni 1825 zu Rostock, † 6. Okt. 1896 zu Melbourne), Dr. med. et phil., Reg.-Botaniker in Viktoria in Australien.

Müffling, sonst Weiß genannt, s. Jahrg. 1898, S. 643.

Mühlwerth-Gärtner.

(Im Mannesstamme erloschen.)

[Katholisch. — Oesterreich. — Erbländ.-oesterr. Adel mit dem Prädikat „von Mühlwerth" 30. Dez. 1780 (für Johann Nepomuk Müller, Militärverpflegungs-OVerwalter in Galizien); oesterr. Frhr mit Vereinigung des Namens und Wappens der Freiherren von Gärtner unter dem Namen „Mühlwerth-Gärtner" auf die Witwe und die Kinder des 18. April 1846 † Wilhelm Müller von Mühlwerth, K. K. Gen.-Majors (s. Jahrg. 1878, S. 512), d. d. Wien 17. Juli (Diplom d. d. Wien 2. Okt.) 1858. — Beschreibung des Wappens und geschichtl. Notiz im Jahrg. 1860, S. 560.]

† Sophie Freifrau von Mühlwerth-Gärtner, geb. Freiin von Gärtner (geb. 14. Mai 1804, † 1. Juni 1878 zu Wien), verm. 19. Nov. 1834 mit Wilhelm Müller von Mühlwerth (geb. . . ., † 18. April 1846), K. K. Gen.-Major.

Kinder, Freiherr und Freiinnen von Mühlwerth-Gärtner: 1. † Friedrich Wilhelm (geb. 8. Sept. 1836 zu Wien, † 16. Aug. 1890 zu Seeboden in Kärnten), K. K. Oberstlt. im Armeestande und Vorstand der Schriftenabteilung des Kriegsarchivs, verm. 24. März 1870 zu Wien mit

Stephanie Freiin Skerlecz von Lomnicza, geb. 30. März 1846. [Wien.]

Tochter: Frida Johanna Klothilde Leonie Maria, geb. 13. Jan. 1879.

2. Klothilde Therese, geb. 19. Sept. 1837, verm. 24. Juni 1865 mit Karl von Bernd († 21. März 1879), K. K. FML. a. D.

3. Helene Konradine Anna, geb. 31. Juli 1845, ✠StiftsD. des K. K. adelig-weltlichen Damenstifts „Maria Schul" in Brünn. [Wien.]

Müllenheim-Rechberg, s. Jahrg. 1898, S. 645.

Müller.

[Katholisch. — Oesterreich. — Oesterr. Adel und Ritter d. d. Wien 27. Mai 1883 (für Oskar Eugen Müller); oesterr. Frhr d. d. Kap Martin 9. März (Diplom d. d. Wien 2. Mai) 1894 (für Eugen Ritter von Müller, Sohn des Vorigen). — Beschreibung des Wappens und Näheres über die Standeserhebung im Jahrg. 1897, S. 671.]

Eugen Anton Christian Moritz Ludwig Maria Freiherr von Müller, geb. 9. April 1875 zu Wien, K. u. K. Lt. der Ref. des Div.-Art.-Rgts Nr. 7.

Müller von Gnadenegg.

[Katholisch. — Bayern. — Kurpfälz. Adel und Frhr mit dem Prädikat „von Gnadenegg" d. d. Düsseldorf 18. Aug. 1703 (vom Kurfürsten Johann Wilhelm von der Pfalz); immatrikuliert im Kgr. Bayern bei der Freiherrenklasse 22. Okt. 1810. — Beschreibung des Wappens und geschichtl. Übersicht im Jahrg. 1857, S. 507.]

† Maria Jakob Sebastian Fortunat Freiherr Müller von Gnadenegg (geb. 26. Aug. 1774, † 30. Mai 1852), Kön. bayr. Km. und Stadtger.-Rat, verm. I) 29. Jan. 1809 mit Walpurga von Bruckmayer (geb. . . ., † 15. Aug. 1817); II) 3. Febr. 1819 mit Sophie Freiin Juncker von Oberconreut (geb. . . . 1793, † . . .).

Söhne: a) 1r Ehe: 1. † Johann Nepomuk Joseph Wilhelm (geb. 24. Dez. 1814, † 10. Dez. 1893 zu München), Kön. bayr. Gen. der Inf. z. Disp., verm. 4. Nov. 1844 mit Rosalie Krazeisen (geb. 24. Sept. 1829, † 19. Jan. 1886), des † Karl von Krazeisen, Kön. bayr. Gen. der Inf. z. Disp, Tochter.

Kinder: 1) Karl Maria Jakob Fortunat, geb. 9. Mai 1848, Kön. bayr. Km. und Reg.-Rat in Ansbach, verm. 8. Febr. 1880 zu Neustrelitz mit

Margarete, geb. 25. Nov. 1851 (luther.), des † Wilhelm von Bernstorff, Grhzgl. mecklenb.-strelitz. StMin., und der † Auguste geb. von Dewitz Tochter.

2) Luise Karoline Franziska Walpurga, geb. 30. Aug. 1850.

3) Karl August, geb. 18. Juli 1852, Kön. bayr. Km., Oberstlt. à la suite der Armee und Pagenhofmeister. [München.]

— b) 2r Ehe: 2. † Georg Adam Moritz (geb. 12. Dez. 1832, † 13. Dez. 1886 zu München), Kön. bayr. Kfkr und Stabsauditeur, verm. 30. April 1881 mit Anna Gräfin von Pestalozza (geb. 6. Dez. 1851, † 29. Juni 1887 zu München).

Sohn: Karl Joseph, geb. 17. Juni 1887.

Müller-Hörnstein*.

[Katholisch. — Oesterreich. — Wappenbrief mit Lehensartikel d. d. Innsbruck 31. März 1588 (vom Eh. Ferdinand); oesterr.-niederländ. Adel, sowie gleichzeitig Frhr nach der Primogenitur d. d. Brüssel 14. Mai 1794; niederoesterr. Herren-

stand d. d. Wien 15. Okt. 1829. — Beschreibung des Wappens und geschichtl. Notiz im Jahrg. 1877, S. 568.]

† Heinrich Gislenus Maria Freiherr von Müller-Hörnstein (geb. 20. Juli 1819, † 12. Juni 1882), K. K. Hptm. a. D., verm. 19. März 1849 mit

Therese Katharina Elisabeth Meirner, geb. 19. Mai 1823. [Innsbruck.]

Kinder: 1. Rosa von Müller-Hörnstein, geb. . . . 1850, verm. . . . mit Gyula von Szöllösy.

2. Eduard Gislenus Ernst Heinrich Freiherr von Müller-Hörnstein, geb. 16. Nov. 1851, verm. . . . 1875 zu Innsbruck mit

Wilhelmine Becker von Dornfels, geb. . . .

Kinder: 1) Leo Heinrich Gislenus Maria von Müller-Hörnstein, geb. 14. Dez. 1876 zu Innsbruck, K. u. K. Lt. im Inf.-Rgt Frhr von Giesl Nr. 16.

2) Hermine Gislena Henriette Therese von Müller-Hörnstein, geb. 26. April 1878 zu Innsbruck.

3) Anna Gislena Maria Karoline von Müller-Hörnstein, geb. 24. Juli 1879 zu Innsbruck.

3. Justine Maria Viktoria Johanna Katharina Gislena von Müller-Hörnstein, geb. 24. Aug. 1853, verm. 19. Mai 1873 mit Hermann Muzel, Kön. bayr. Oberstlt. a. D. [München.]

4. Johanna Maria Henriette Gislena Karolina von Müller-Hörnstein, geb. 24. Aug. 1855.

5. Marino Maria Eduard Gislenus Blasius von Müller-Hörnstein, geb. 4. März 1857, K. K. Bez.-Kommissär in Marburg in Steierm.

6. Karl Gislenus von Müller-Hörnstein, geb. 10. Jan. 1859.

7. Stephan Michael Maria Gislenus von Müller-Hörnstein, geb. 16. März 1860, Herr auf Nahoschitz bei Pilsen, K. u. K. Hptm. der Res.

Müller (zu Lengsfeld).

[Reichsadel d. d. Lorenburg 9. Juni 1728; Reichsfrhr mit Wappenbesserung d. d. Wien 6. Juli 1749.]

(S. Jahrg. 1868, S. 566; neuere Nachrichten über den Personalbestand fehlen.)

Müller von Mühlwerth-Gärtner, s. Mühlw.-G.

Müller von Reichenstein.

(Im Mannesstamme erloschen.)

[Katholisch. — Oesterreich. — Erbländ.-oesterr. Adel mit dem Prädikat „Edler von Reichenstein" d. d. Wien 24. Juli 1788; siebenbürg. Indigenat 22. Jan. 1795; oesterr. Frhr d. d. Wien 7. Dez. 1820. — Beschreibung des Wappens und geschichtl. Notiz im Jahrg. 1853, S. 300.]

† Karl Emmerich Freiherr Müller von Reichenstein (geb. 10. März

1780, † . . .), Kön. ungar. Truchseß, Bergrat und montanistischer Buchhalter in Siebenbürgen, verm. 16. Okt. 1816 mit Johanna von Hirling (geb. . . ., † 1. Aug 1863 zu Hermannstadt)
Tochter: Josepha Margareta, geb. 15. Mai 1818.

Mumb von Mühlheim.

(Blüht nur im Weibesstamme.)

[Katholisch. — Oesterreich. — Oesterr. Adel mit dem Prädikat „von Mühlheim" d. d. Wien 2. Mai 1817; oesterr. Frhr 15. Aug. 1859 (Diplom d. d. Wien 7. Febr. 1868). — Beschreibung des Wappens und Näheres über die Standeserhebungen im Jahrg. 1877, S. 571.]

Maria Theresia Katharina Klara Freifrau Mumb von Mühlheim, geb. Stöhr, geb. 12. Aug. 1828 zu Teplitz, verm. 14. Febr. 1847 mit Ferdinand Anton Mumb von Mühlheim (geb. 5. Febr. 1817 zu Padua, † 24. Juli 1859), K. K. Oberst und Kmdtn des Inf.-Rgts Großherzog Ludwig III. von Hessen Nr. 14 [Wien.]
Töchter, Freiinnen Mumb von Mühlheim: 1. Katharina Aloysia Josepha Theresia, geb. 1. März 1851 zu Prag.
2. Natalie Adelheid Luise Therese, geb. 25. Nov. 1853 zu Wien, verm. 9. Sept. 1876 zu St. Portolo bei Triest mit Richard Banfield, K. u. K. Linienschiffskpt. [Pola.]

Münch.

[Evangelisch — Württemberg und Baden. — Reichsadel d. d Wien 4. April 1731; Patriziat von Augsburg d. d. Wien 3. Sept. 1731; Reichsfrhr d. d. Banovze in Ungarn 7. Nov. 1788 (s. Jahrg 1870, S. 601); ungar. Indigenat 5. Jan. 1809. — Beschreibung des Wappens und geschichtl. Übersicht im Jahrg. 1862, S. 539.]

† Karl Wilhelm Friedrich Freiherr von Münch (geb. 23. Okt. 1834, † 9. Jan. 1882), verm. 21. Okt. 1861 mit
Wilhelmine Freiin Schertel von Burtenbach, geb. 16. Febr. 1836. [Hohen-Mühringen und Stuttgart.]
Kinder: 1. Gabriele Thusnelde Helene, geb. 31. Aug. 1862, verm. 26. Mai 1883 zu Stuttgart mit Albrecht Frhrn von Podewils, Herrn auf Leinstetten im OAmt Sulz, Kön. preuß. Rittm. a. D.
2. Oskar Karl, geb. 20. Dez. 1864 zu Hohen-Mühringen.
3. Alfred Friedrich, geb. 5. Okt. 1869 zu Hohen-Mühringen.

Münch von Bellinghausen.

[Katholisch. — Oesterreich. — Reichsadel d. d. Frankfurt a. M 23. März 1744; Reichsfrhr (im kurbayr. Reichsvikariat) und Vereinigung des Namens und Wappens mit denen der † von Bellinghausen d. d. München 6. Juli 1745 (s. Jahrg. 1871, S. 463); bestätigt d. d. Wien 3. Juli 1794 (vom Kaiser Franz II. für

die Gebrüder Franz Joseph — I. Linie —, Johann Joachim Georg und Konstantin Karl Joseph — II. Linie). — Beschreibung des Wappens im Jahrg. 1855. S. 396, geschichtl. Übersicht im Jahrg. 1853, S. 301.]

I. Linie (des Joseph).

(Im Mannesstamme erloschen.)

† Heinrich Joachim Cajetan Freiherr Münch von Bellinghausen (geb. 24. März 1773, † 2. Dez. 1823), Grhzgl. hess. GRat und Hofkammerdirektor, verm. . . . 1799 mit Marie Görger (geb. 5. Sept. 1774, † 9. Febr. 1839).

Sohn: † Joseph Heinrich Franz (geb. 14. Aug. 1800, † 10. Okt. 1861), Grhzgl. hess. WGRat und Oberstkbr, Gesandter am Deutschen Bundestage ꝛc., verm. I) 15. Okt. 1829 mit Antonia Amalia von Heckel (geb. . . ., † 28. Okt. 1851); II) 18. Juli 1854 mit

Marie Freiin Münch von Bellinghausen, geb. 13. Nov. 1822 (s. II. Linie).

Töchter 2r Ehe: 1) Auguste Josephine Marie, geb. 4. Juli 1857, ED. des K. K. adeligen Damenstifts in Graz.

2) Konstanze, geb. 6. Okt. 1859, verm. 27. Dez. 1888 zu Graz mit Rudolf-Max Grafen von Hohenwart, K. u. K. Korvettenkpt.

II. Linie (des Konstantin).

[Böhm. Inkolat im Herrenstande 24. Mai 1798.]

† Konstantin Freiherr Münch von Bellinghausen (geb. 2. Juli 1789, † 15. Juni 1872 zu Linz), K. K. Hofrat der Vereinigten Hofkanzlei, verm. . . . 1816 mit Josephine Waltsch (geb. 16. Okt. 1794, † . . .).

Kinder: 1. Karl Konstantin, geb. 4. Febr. 1817, K. K. Sekt.-Rat a. D., verm. 6. Mai 1848 mit Ernestine Popper (geb. 13. Febr. 1819, † 7. Jan. 1891 zu Graz). [Graz.]

Adoptivtochter: Karoline Freiin von Schätzl-Münch, geb. 4. Dez. 1848 (s. dort).

2. Marie, geb. 13. Nov. 1822, verm. 18. Juli 1854 mit Joseph Frhrn Münch von Bellinghausen († 10. Okt. 1861), Grhzgl. hess. WGRat und Oberstkbrn (s. I. Linie).

Bruder.

† Joseph (geb. 23. Mai 1794, † 10. Okt. 1870), Herr auf Deutsch-Brodersdorf, verm. 1) 14. Jan. 1828 mit Theresia Freiin von Doblhoff-Dier (geb. 28. Juli 1798, † 10. Jan. 1846); II) 6. Nov. 1847 mit deren Schwester Elisabeth Freiin von Doblhoff-Dier (geb. 9. Febr. 1810, † 24. Juli 1887 zu Weikersdorf).

Kinder: a) 1r Ehe: 1. Felix, geb. 18. Nov. 1828, Erbherr auf Deutsch-Brodersdorf in NOesterr., K. K. Statth.-Rat a. D. [Wien.]

2. Josephine, geb. 17. Nov. 1829, EStiftsD. des K. K. adelig-weltlichen Damenstifts „Maria Schul" in Brünn.

3. Theresia, geb. 23. Sept. 1840, EStiftsD. des K. K. adelig-weltlichen Damenstifts „Maria Schul" in Brünn.

— b) 2r Ehe: 4. Walpurga Viktoria, geb. 5. Nov. 1848, verm. 18. April 1888 mit Hieronymus Grafen von Platz, K. u. K. Kmr. und Min.-Sekr. a. D.

Münchhausen, s. Jahrg. 1898, S. 647.

Mundy.

(Erloschen.)

[Katholisch. — Oesterreich. — Erbländ.-oesterr. Adel und Frhr mit dem Titel „Wohlgeboren" d. d. Wien 20. April 1789; böhm. Inkolat im Herrenstande d. d. Wien 31. Dez. 1804. — Beschreibung des Wappens und ältere Genealogie im Jahrg. 1893, S. 613.]

† Bojuslaw Freiherr von Mundy (geb. . . . 1816 zu Eichhorn, † 3. Dez. 1896 zu Budweis).

Münster, s. Jahrg. 1898, S. 652.

Mutzenbecher**.

[Evangelisch. — Freie und Hansestadt Hamburg und Preußen. — Preuß. Adel, sowie gleichzeitig persönl. Frhr (für Johannes Eduard) d. d. Berlin 18. Jan. 1875. — Beschreibung des Wappens und Näheres über die Standeserhebung im Jahrg. 1879, S. 573; s. auch Jahrg. 1891, S. 603, die Anmerkung.]

Johannes Eduard Freiherr von Mutzenbecher, geb. 8. April 1822 zu Hamburg, Herr auf Miekenhagen in Mecklenburg-Schwerin, verm. I) 2. Mai 1851 mit Juliane Elisabeth Jacobi (geb. 9. Jan. 1830, † 19. Nov. 1854); II) 2. Dez. 1856 mit
Jeannette Auguste Schön, geb. 20. Juni 1839. [Hamburg.]
(Die Kinder aus diesen Ehen führen das Adelsprädikat.)

Mylius.

[Katholisch. — Preußen (Rheinprov.) und Oesterreich. — Reichsadel d. d. Trier 2. März 1512 (vom Kaiser Maximilian I.); Reichsadel bestätigt 14. Febr. 1654 (vom Kaiser Ferdinand III.); abermals bestätigt und Reichsritter 8. März 1698. — Beschreibung des Wappens und geschichtl. Übersicht im Jahrg. 1860, S. 565; vgl. auch Jahrg. 1848, S. 260.]

A.

[Erbländ.-oesterr. Frhr d. d. Wien 9. Dez 1775 (von der Kaiserin Maria Theresia für die Gebrüder Hermann Joseph — I. Linie —, Anton Ulrich und Kaspar Joseph Karl — II. Linie).]

I. Linie.

[Stifter: Frhr Hermann Joseph (geb 9. Juni 1738, † 29. Aug. 1786). — Preuß. Anerkennung des Freiherrenstandes laut Min.-Reskript d. d. 12. Aug. 1826.]

† Karl Joseph Freiherr von Mylius (geb. 6. Dez. 1778, † 24. Dez.

1838), Kön. preuß. GJustizrat und Senatspräs. beim Appellationsgerichtshof in Köln, verm. 22. Sept. 1812 mit Maria Freiin Geyr von Schweppenburg (geb. 24. Sept. 1789, † 5. Juli 1872).

Kinder: 1. † Karl Florentin (geb. 8. Juli 1818, † 5. März 1893 zu Linzenich), verm. 17. Juni 1854 mit

Elisabeth Freiin Raitz von Frentz, geb. 6. April 1827. [Linzenich bei Jülich.]

Kinder: 1) Maria Walpurga, geb. 27. März 1855 zu Linzenich.

2) Elisabeth Sophie, geb. 1. April 1856 zu Linzenich, StkrD., verm. 16. Sept. 1882 mit Ferdinand Grafen von Bissingen und Nippenburg auf Schramberg, Komtur des Kön. bayr. St. Georg-O.

3) Karl Joseph, geb. 16. Juli 1858 zu Linzenich, Kön. preuß. Rittm. der Ldw.-Kav.

4) Hermann Joseph, geb 29. Sept. 1861 zu Linzenich, Kön. preuß. Rittm. a. D., verm. 10. Juli 1890 zu Wewer mit

Hedwig Freiin von und zu Brenken, geb. 26. März 1866. [Wymarshof bei Kirchberg, Kr. Jülich.]

Kinder: (1) Hermann Joseph, geb. 16. Aug. 1892 zu Bonn.

(2) Marie Charlotte, geb. 3. Sept. 1895 zu Wymarshof.

5) Walpurga Eberhardine Maria, geb. 20. Jan. 1866 zu Linzenich.

2. Antonia Franziska, geb. 16. Juni 1822.

II. Linie.

[Stifter: Frhr Kaspar Joseph Karl (geb. 12. Sept. 1749, † 4. Juli 1831).]

Franz Kaspar Karl Freiherr von Mylius, geb. 21. Febr. 1827, EKr des souv. Malt.-O., Dr. jur., K. u. K. Km. und Senatspräs. a. D., Mitgl. des Herrenh. des oesterr. Reichsrats auf Lebenszeit, verm. 27. Sept. 1860 zu Hermannstadt mit

Wilhelmine Freiin von Bruckenthal, geb. 24. Sept. 1841, StkrD. [Wien.]

Kinder: 1. Eberhard Joseph, geb. 28. Juli 1864, K. u. K. Km., Min.-Vizesekr. im Min. des Innern und Oberlt. i. d. E. des Ldw.-Ul.-Rgts Nr. 5.

2. Désirée, geb. 2. Sept. 1874, verm. 15 April 1896 zu Klagenfurt mit Dr. jur. Georg Frhrn von Polesini, Herrn auf Novaco, Zumesco und Caldier, K. u. K. Lt. der Res. des Festungsart.-Rgts Nr. 4.

B.

[Oesterr. Frhr d. d. Wien 30. Juni 1898.]

† Viktor von Mylius (geb. 29. Aug. 1817, † 30. Aug. 1897), K. u. K. Km. und Oberst a. D., verm. . . . 1841 mit Karoline Freiin Wanczura von Rzehnitz-Brachfeld (geb. 24. Aug. 1817, † 30. Dez. 1891 zu Graz).

Kinder: 1. † Friedrich von Mylius (geb. 6. Okt. 1842, † im Jan. 1886), verm. 7. Okt. 1871 mit

Marie Freiin Du Mont von Monten, geb. 20. Febr. 1845. [Kaltenburg bei Wien.]

Kinder, Freiherr und Freiin von Mylius: 1) Alphons Emerich Viktor Friedrich, geb. 4. Mai 1875, K. u. K. Lt. im Huf.-Rgt Graf Pálffy Nr. 8.
2) Elisabeth Maria Friederika Karolina, geb. 23. Juni 1872, verm. 2. Juni 1896 zu Linz mit Gustav Edlem von Reuerer, K. u. K. Olt. im Inf.-Rgt EHzg Ernst Nr. 48.
2. Aloysia Karolina Ernestina Freiin von Mylius, geb. 30. Mai 1852.
3. Heinrich Johann von Nepom. Freiherr von Mylius, geb. 8. Juli 1848, K. u. K. Major im Huf.-Rgt Graf Pálffy Nr. 8.

Myrbach von Rheinfeld.

[Katholisch. — Oesterreich. — Rheinländ. Ursprungs; oesterr. Adel mit dem Prädikat „von Rheinfeld" d. d. Wien 21. Juli 1810; oesterr. Ritterstand 29. Dez. 1819; oesterr. Frhr d. d. Wien 8. Dez. 1870. — Beschreibung des Wappens und Näheres über die Standeserhebungen im Jahrg. 1877, S. 574; geschichtl. Notiz im Jahrg. 1895, S. 661.]

† Franz Xaver Freiherr Myrbach von Rheinfeld (geb. 26. Sept. 1818, † 1. April 1882), K. K. Landespräs., verm. 12. Juni 1849 mit Friederike Gräfin Wolkenstein (geb. 12. Jan. 1820, † 29. Juni 1895 zu Wichlhof bei Klagenfurt).
Söhne: 1. Franz Xaver, geb. 3. Dez. 1850, Dr. jur., K. K. ordentl. Prof. an der Univers. Innsbruck, verm. 2. Sept. 1878 zu Ober-Döbling bei Wien mit
Ernestine Freiin von Villersdorff, geb. 7. Nov. 1855.
Sohn: Otto Heinrich, geb. 14 Okt. 1886 zu Graz.
2. Felician, geb. 19. Febr. 1853, K. K. Prof. und Lehrer an der Kunstgewerbeschule des oesterr. Museums für Kunst und Industrie in Wien, Historienmaler, verm. 24. März 1884 mit
Julie Sauer-Csáky von Nordendorf, geb. . . .
3. Karl, geb. 23. Juli 1856, K. K. Sekt.-Rat im Min. des Innern.
4. Rudolf, geb. 22. Aug. 1860, K. K. Landesreg.-Sekr. in Klagenfurt, verm. 8. Sept. 1890 mit
Marie Freiin von Helldorff, geb. 28. März 1869.
Kinder: 1) Heinrich Ferdinand Maria, geb. 9. Juli 1891.
2) Johanna Friederike Wilhelmine, geb. 26. Juli 1892.
3) Ernestine, geb. 23. Juli 1897 zu Villach.

Nadherny.

[Katholisch. — Oesterreich. (Böhmen).]

A. Nadherny.

[Oesterr. Adel mit „Edler von" d. d. 2. Aug. 1833; oesterr. Ritterstand d. d. 28. Juni 1838 (Diplom d. d. Wien 26. Juli 1849); oesterr. Frhr d. d. [illegible]

6. Nov. 1882. — Beschreibung des Wappens und geschichtl. Notiz im Jahrg. 1895, S. 661.]

Julius Franz Ignaz Freiherr von Nadherny, geb. 13. Aug. 1821 zu Linz, K. K. Hof- und Min.-Rat i. P.

B. Nadherny von Borutin.

[Oesterr. Adel mit „Edler von" 15. Aug. 1838; oesterr. Ritterstand mit „von Borutin" d. d. 20. Juli (Diplom 8. Sept.) 1865; oesterr. Frhr d. d. Wien 26. März (Diplom d. d. Wien 2. Juni) 1882. — Beschreibung des Wappens und geschichtl. Notiz im Jahrg. 1895, S. 662.]

† Johann Freiherr Nadherny von Borutin (geb. 16. Nov. 1838 zu Nieder-Adersbach in Böhmen, † 20. März 1891 zu Wien), Herr der Herrschaften Chotovin und Měšic, K. K. Korv.-Kpt. a. D., verm 12. Febr. 1868 zu Linz mit

Marietta Gräfin von Bulgarini, geb. 8. Nov. 1848.

Kinder: 1. Ludowiga, geb. 1. Jan. 1869 zu Chotovin, Ordensfrau vom Kloster vom Herzen Jesu in Prag.

2. Zdenka, geb. 24. Febr. 1870 zu Prag, verm. 14. Jan. 1891 zu Wien mit Hermann Grafen von Attems, K. u. K. Km. und Kommissär im Min. des Innern.

3. Oskar, geb. 22. Sept. 1871 zu Chotovin, Herr der Herrschaft Chotovin im Kr. Tabor, K. u. K. Lt. der Ref. des Drag.-Rgts Graf Paar Nr. 2. [Chotovin und Wien.]

4. Erwin, geb. 30. März 1876 zu Chotovin, Herr der Herrschaft Měšic im Kr. Tabor, K. u. K. Lt. der Ref. des Drag.-Rgts Graf von Montecuccoli Nr. 8.

Nagel (auch Nagell), s. Jahrg. 1898, S. 652.

Nageldinger von Traunwehre.

[Katholisch. — Oesterreich. — Oesterr. Adel und Frhr mit dem Prädikat „von Traunwehre" 2. Jan. 1828. — Beschreibung des Wappens und Näheres über die Standeserhebungen im Jahrg. 1865, S. 665.]

† Karl Freiherr Nageldinger von Traunwehre (geb. 19. Juli 1809, † 6. Mai 1871), K. K. Major a. D., verm. 10. Juli 1837 mit Marie Schindler Edler von Rottenhaag (geb. 15. Mai 1819, † 8. März 1886 zu Wien).

Kinder: 1. Johann, geb. 14. Aug. 1839.

2. Joseph, geb. 5. Aug. 1842, K. K. Hptm. a. D., verm. . . . mit Valerie Ofegovich von Varlavaſſevecz (geb. . . . 1851, † 22. März 1885 zu Graz).

3. Luise, geb. 30. April 1844, verm. . . . mit Franz Buniotti, Kön. ungar. GRittm.

Nauendorf, s. Jahrg. 1898, S. 656.

Neffzern

(a. d. H. der Freiherren von Thomagnini).

[Katholisch. — Oesterreich. — Böhm. Adel 1. Dez. 1660; böhm. Frhr 1737; erbländ.-oesterr. Genehmigung zum Namen- und Wappenwechsel als „Frhr von Neffzern" 12. Aug. 1754 (von der Kaiserin Maria Theresia). — Beschreibung des Wappens und Stammreihe im Jahrg. 1882, S. 517.]

† Johann Nepomuk Freiherr von Neffzern (geb. 4. Mai 1774, † . . .), K. K. Rittm. im Hus.-Rgt Prinz-Regent, verm. 3. Sept. 1811 zu Wien mit Anna Freiin von Wolkensperg (geb. . . . ., † . . .).

Söhne: 1. † Stephan (geb. 1. Dez. 1812, † 19. Aug. 1848), K. K. Hptm. im 19. Inf.-Rgt, verm. 2. Juni 1840 mit Anna Edler von Gyra (geb. . . . ., † 22. April 1871).

Söhne: 1) † Wilhelm Franz Stephan (geb. 1. Juli 1841, † 3. Okt. 1890 zu Wien), K. K. Rechnungsrevident des Obersten Rechnungshofes und Lt. a. D., verm. 25. Okt. 1873 zu Brünn mit

Leontine Padowetz, geb. 14. April 1849. [Wien.]

Sohn: Konrad, geb. 22. Okt. 1875, Zögling der K. K. Theresianischen Akademie in Wien.

2) Hugo, geb. 1. Sept. 1842, K. K. Hptm. beim Platzkmdo in Wien, verm. 31. Aug. 1873 zu Wien mit

Rosine Ruchty, geb. 16. Jan. 1847.

Kinder: (1) Franz, geb. 12. März 1876, K. u. K. Lt. im Inf.-Rgt Frhr von Beck Nr. 47.

(2) Katharine, geb. 28. Jan. 1878.

(3) Karl Wolfgang, geb. 23. Okt. 1879.

2. Karl, geb. 26. Aug. 1814, K. u. K. OLt. in d. A. [Wien.]

Negri.

[Katholisch. — Preußen (Rheinprovinz). — Adelsbestätigung d. d. Passau 28. Okt. 1568 (vom Kaiser Maximilian II.) — Beschreibung des Wappens und Stammreihe im Jahrg. 1893, S. 617.]

A.

[Stifter: Franz Wilhelm Joseph (geb. 28. März 1737). — Preuß. Anerkennung des Freiherrenstandes laut Ministerialreskript vom 1. Aug. 1829 (für Wilhelm Raimund Theodor Joseph von Negri, s. unten).]

† Wilhelm Raimund Theodor Joseph Freiherr von Negri (geb. 8. Nov.

1771 zu Brunssum, † 8. Juli 1852), Kön. preuß. Landrat zu Malmedy, verm. I) . . . mit Johanna Freiin von und zu Leerodt (geb. 4. Okt. 1764, † . . .); II) . . . mit Antonia Freiin von Broich (geb. 17. Okt. 1793, † 19. Jan. 1878).

Kinder 2r Ehe: 1. Karl Theodor Eugen, geb. 5 Mai 1825 zu Malmedy, Kön. preuß. Landger.-Rat a. D., verm. 22. Sept. 1853 mit Francis Elisabeth Seaforth-Gallie (geb. 12. Okt. 1827 zu Dundee in Schottland, † 11. Mai 1893 zu Aachen).

2. Alexander Julius Joseph, geb. 29. Juli 1827. [La Paz in Brasilien.]

3. † Ludwig Arnold Klemens (geb. 26. April 1836 zu Malmedy, † 27. Dez. 1882 zu Honnef), verm. 14. Nov. 1878 zu Haeren mit

Maria de Panhuys-Haeren, geb. . . . [Schloß Haeren in Limburg.]

4. Theodor Karl Franz, geb. 21. Febr. 1838 zu Malmedy, verm. 29. Dez. 1868 zu Köln mit

Elise Custodis, geb. 28. März 1846 zu Solingen. [Bonn.]

Kinder: 1) Antonie Franziska Elisabeth, geb. 5. Dez. 1869 zu Nivelstein, verm. 12. Nov. 1895 zu Jülich mit Karl Frhrn von Eichendorff, Kön. preuß. PLt. der Ldw.-Inf. 2. Aufgebots.

2) Elisabeth Auguste Luise, geb. 13. Juli 1872 zu Nivelstein.

3) Theodor Ludwig Julius, geb. 10. Juli 1874 zu Aachen, Kön. preuß. Lt. im Inf.-Rgt Graf Barfuß (4. westfäl.) Nr. 17.

(Genauere Nachrichten über dieses Haus bleiben einem spätern Jahrgang vorbehalten.)

B.

[Stifter: Joseph Anton Anselm (geb. 28. Okt. 1739). — Preuß. Anerkennung des Freiherrenstandes laut Min.-Reskript vom 11. Febr. 1827 (für Franz Joseph Anton von Negri, s. unten).]

† Franz Joseph Anton Freiherr von Negri (geb. . . Juni 1771, † 23. Aug. 1868), Herr auf Zweibrüggen, verm. 1) . . . 1809 mit Amalia Katharina Freiin von der Horst-Lombeck (geb. . . ., † . . . 1811); II) . . . mit Luise Karoline Freiin von Syberg zu Eyck (geb. . . ., † 14. Mai 1819); III) . . . mit deren Schwester Antoinette Freiin von Syberg zu Eyck (geb. . . ., † . . . 1843).

Sohn 2r Ehe: † Ferdinand Friedrich Hubert (geb. 23. Okt. 1817, † 6. Jan. 1884 zu Zweibrüggen), Herr auf Zweibrüggen, verm. 11. Sept. 1853 mit

Wilhelmine von Kanne a. d. H. Breitenhaupt, geb. 20. Febr. 1829.

Kinder: 1) Maria, geb. 11. Aug. 1857 zu Zweibrüggen.

2) Franz Otto Hubert Maria, geb. 5. Juni 1860 zu Zweibrüggen, Herr auf Zweibrüggen (85 Hekt.) im Kr. Geilenkirchen, Kön. preuß. PLt. der Ldw.-Kav., verm. 19. April 1888 zu Elsum mit

Alexandrine Freiin von Leykam, geb. 17. Febr. 1862.

Kinder: (1) Werner, geb. 1. Mai 1890 zu Zweibrüggen.

(2) Maria Aloysia, geb. 26. Sept. 1891 zu Zweibrüggen.

3) Sophia, geb. 4. Dez. 1864.

Reimans.

[Proteſtantiſch. — Bayern. — Bayr. Adelsbeſtätigung 10. Juni (immatrikuliert 1. Juli) 1819; bayr. Frhr 10. Juni (immatrikuliert 16. Sept.) 1838. — Geſchichtl. Notiz und ältere Genealogie im Jahrg 1872, S. 466; Beſchreibung des Wappens im Jahrg. 1867, S. 626.]

† Karl Eugen Ferdinand Hubert Freiherr von Reimans (geb. 16. Aug. 1841 zu Speyer, † 17. Juli 1877), Herr auf Schloß Kreuth bei Pleinfeld in Mittelfranken, CMr des Joh.-O., Kön. bayr. Km., verm. 9. Juli 1872 mit

Adele Freiin Wolffskeel von Reichenberg, geb. 16. April 1854. [Würzburg.]

Kinder: 1. Ludmilla Julie Adele Mathilde, geb. 1. Jan. 1875.

2. Richard Hubert Karl Friedrich, geb. 6. Juli 1876, Kön. ſächſ. Lt. im 1. Ul.-Rgt Nr. 17.

Rell von Rellenburg und Damenacker.

[Katholiſch. — Oeſterreich. — Rittermäßiger Reichs- und erbländ.-oeſterr. Adel mit dem Prädikat „zu Thomenacher" d. d. Wien 25. April 1709; Reichs- und erbländ.-oeſterr. Ritter mit dem weitern Prädikat „von Rellenburg" d. d. Wien 22. Febr. 1717; böhm. Inkolat im alten Ritterſtande 10. März 1722; oeſterr. Frhr 13. Mai 1821 (Diplom d. d. Wien 17. Jan. 1822). — Beſchreibung des Wappens und geſchichtl. Notiz im Jahrg. 1857, S. 517; Näheres über die Standeserhebungen im Jahrg. 1876, S. 511.]

Guſtav Freiherr Rell von Rellenburg und Damenacker, geb. 1. Aug. 1832.

Relleſſen*.

[Katholiſch. — Preußen (Rheinprov.). — Preuß. Adel und Frhr (letzterer nach dem Rechte der Erſtgeburt) d. d. Berlin 28. Sept. 1872. — Beſitz: ein von dem † Karl Grafen von Relleſſen geſtiftetes Fideikommiß. — Beſchreibung des Wappens und Näheres über die Standeserhebung im Jahrg. 1876, S. 511.]

† Karl Franz Hubert Freiherr von Relleſſen (geb. 20. Aug. 1833 zu Aachen, † 7. Juli 1882), Handelsrichter in Aachen, verm. 18. Nov. 1857 mit

Julie Freiin zu Broich, geb. 25. Okt. 1832. [Schloß Schönthal bei Forſt, Reg.-Bez. Aachen.]

Sohn: Karl Freiherr von Relleſſen, geb. 6. April 1862 zu Aachen, FHerr, ſowie Herr auf Bubenheim (101 Hekt.) bei Düren, Dr. jur., Kön. preuß. PLt. der Reſ. des ſchleswig-holſtein. Ul.-Rgts Nr. 15.

Nesselrode-Hugenpoët, s. Jahrg. 1898, S. 658.

Nettelbladt.

[Lutherisch. — Mecklenburg-Schwerin. — Reichsadel d. d. Wien 22. Jan. 1746; Reichsfrhr d. d. Wien 4. Mai 1762. — Beschreibung des Wappens im Jahrg. 1849, S. 295, und geschichtl. Notiz im Jahrg. 1853, S. 306.]

† Karl Friedrich Wilhelm Freiherr von Nettelbladt (geb. 4. Mai 1747 zu Wetzlar, † 30. Juli 1818 zu Rostock), Grhzgl. mecklenburg-schwerin. Justizkanzleidirektor, verm. I) 3. April 1778 zu Berendshagen mit Friederike Wilhelmine Prehn (geb. 27. Mai 1752 zu Rostock, † 24. Febr. 1779 das.); II) 3. Okt. 1781 zu Kessin mit deren Schwester Eberhardine Christiane Prehn (geb. 1. Nov. 1756 zu Rostock, † 8. April 1796 das.).

Söhne: a) 1r Ehe: 1. † Karl Christian Friedrich Wilhelm (geb. 15. Febr. 1779, † 9. Juni 1843), Grhzgl. mecklenburg-schwerin. OAppellationsgerichtsrat, verm. I) . . . mit Friederike Luise verwitw. Kossel, geb. Földner (geb. . . . , † 16. März 1805); II) 18. Dez. 1805 zu Buchholz mit Johanna Karolina von Stein (geb. 9. Aug. 1784 zu Petschow, † 16. Okt. 1812 zu Rostock); III) 1. Okt. 1813 zu Rostock mit Eva Wilhelmine Elisabeth Hedwig von Pressentin (geb. 21. Aug. 1793 zu Rostock, † 7. Sept. 1831 zu Parchim); IV) 17. Mai 1833 zu Parchim mit Georgine Charlotte Dorothea verw. Hoffmann, geb. Eberling (geb. 19. Aug. 1791 zu Parchim, † 21. April 1874 das.).

Kinder: a) 2r Ehe: 1) † Wilhelm Christian Justus Albert Joseph (geb. 1. März 1812 zu Rostock, † 1. Jan. 1879 zu Jasnitz), Grhzgl. mecklenburg-schwerin. OJägerm., verm. 29. Juni 1840 zu Parchim mit Bertha Charlotte Georgine Susanna Luise Sophie Hofmann (geb. 20. Jan. 1820 zu Parchim, † 3. Jan. 1843 zu Ludwigslust).

Kinder: (1) † Wilhelm Karl Hugo (geb. 3. April 1841 zu Ludwigslust, † 17. Jan. 1877 das.), Grhzgl. mecklenburg-schwerin. Forstm., verm. 12. Mai 1870 zu Parchim mit Auguste Wenke, geb. 7. Febr. 1846 zu Parchim.

Kinder: a) Albert Christian August Karl, geb. 12. März 1871 zu Forsthof Zapel, Lt. im 1. Grhzgl. mecklenburg. Drag.-Regt Nr. 17.

b) Elisabeth Karoline Rudolfine Luise, geb. 13. Febr. 1874 zu Forsthof Zapel.

c) Bertha Rudolfine Wilhelmine Karoline Ottilie, geb. 7. Juni 1876 zu Ludwigslust.

(2) Charlotte Rudolfine Dagoberta, geb. 24. Dez. 1842 zu Ludwigslust.

— b) 3r Ehe: 2) † Otto Gerhard Rudolf (geb. 26. Nov. 1814 zu Güstrow, † 17. Febr. 1898 zu Schwerin), Grhzgl. mecklenburg-schwerin. WGRat und Kammerpräs. a. D., verm. I) 23. Mai 1848 zu Lübtheen mit Maria Therese Babette Häynel (geb.

23. Juni 1818 zu München, † 24. Juni 1861 zu Badenweiler); II) 15. Sept. 1882 zu Cassel mit
Amélie Rivière, geb. 4. März 1840.
3) † Georg August Wilhelm Erhard (geb. 1. Okt. 1816 zu Güstrow, † 17. Okt. 1864 zu Charleston), Erbzgl. mecklenburg-strelitz. Major a. D, verm. 23. Juli 1850 zu Schönberg mit
Auguste Therese Wilhelmine Fischer, geb. 27. Mai 1830 zu Schönberg.
4) † Magdalene Karoline Eberhardine (geb. 23. Aug. 1818 zu Güstrow, † 8. März 1896 zu Schwerin).

— b) 2r Ehe: 2. † Christian Eberhard (geb. 14. Jan. 1792 zu Rostock, † 20. März 1863 das.), Dr. phil., Bibliothekar an der Universität Rostock, verm. 21. Dez. 1824 das. mit Anna Friederike Sophia Ritzerow (geb. 21. Nov. 1797 zu Rostock, † 14. Jan. 1873 das.),
Kinder: 1) Christian Karl Heinrich, geb. 26. Aug. 1825 zu Rostock, Erbzgl. mecklenburg-schwerin. Oberst und OInspektor a. D. des Landarbeitshauses in Güstrow, verm. 22. Juli 1863 das. mit
Julie Wilhelmine Hermine du Berger-Monroy, geb. 28. Febr. 1842 zu Schwerin. [Rostock.]
Kinder: (1) Therese Sophie Rudolfine Charlotte Ernestine, geb. 7. Juli 1865 zu Güstrow.
(2) † Christian Karl Erhard Friedrich-Sigmund (geb. 26. Juli 1868 zu Güstrow, † 19. Jan. 1898 zu Potsdam), Lt. im Erbzgl. mecklenburg. Jägerbat. Nr. 14, kmdt zur Unteroffizierschule in Potsdam.
(3) † Bertha Magdalene Karoline Ottilie Julie-Sophie (geb. 26. Nov. 1869 zu Güstrow, † 13. Juni 1895 das.).
(4) Karl Christian Albert Friedrich Hans Wilhelm, geb. 1. Jan. 1873 zu Güstrow, Kön. preuß. Lt. im holst. Feldart.-Rgt Nr. 24.
(5) Ernst Christian Hans Anton Heinrich Wilhelm Ludwig, geb. 9. Sept. 1874 zu Güstrow, Lt. im Erbzgl. mecklenburg. Füs.-Rgt Nr. 90.
2) † Wilhelmine Charlotte Karoline Luise (geb. 23. Okt. 1828 zu Rostock, † 5. Nov. 1897 das.), Konventualin des Klosters zum Heiligen Kreuz in Rostock.
3) † Erhard Christian Ferdinand (geb. 8. März 1830 zu Rostock, † 17. Dez. 1883 zu Ludwigslust), Erbzgl. mecklenburg-schwerin. Oberst a. D., verm. 12. Sept. 1856 zu Rostock mit Klara Luise Delgard Elisabeth Franziska Vassow (geb. 15. Mai 1836 zu Rostock, † 20. Dez. 1893 zu Ludwigslust).
Kinder: (1) † Friedrich Christian Eduard Adolf Helmuth (geb. 20. Febr. 1859 zu Schwerin, † 18. Okt. 1894 zu Dockenhuden bei Blankenese), Dr. jur., verm. 27. Febr. 1894 zu Hamburg mit
Luise Charlotte Wilhelmine von Bonin, geb. 3. Febr. 1846.
(2) Emmy Elisabeth Helene Christine Charlotte, geb. 27. Sept. 1860 zu Rostock.
(3) Christiane Karoline Auguste Charlotte Gerhardine Eduarde, geb. 4. Dez. 1861 zu Rostock, verm. 25. Mai 1886 zu Ludwigslust mit Dr. Theodor Bruger. [Bockenheim bei Frankfurt a. M.]

(4) Heinrich Richard Hermann Dagobert, geb. 29. Juli 1864 zu Schwerin, Kön. preuß. PLt. a. D., verm. 12. Okt. 1892 zu Groß-Lichterfelde mit
Martha Marie Emilie Klementine Schnell, geb. 7. Mai 1869 zu Berlin.
(5) Elisabeth Erneſtine Thereſe Ottilie Friederike, geb. 5. Nov. 1868 zu Dresden, verm. 15. Sept. 1891 zu Ludwigsluſt mit Heinrich Erneſt Kern, K. u. K. Lt. im Drag.-Rgt Albert König von Sachſen Nr. 3.
(6) Luiſe Pamela Eliſabeth Maximiliane Auguſte, geb. 12. Mai 1870 zu Bonn, verm. 29. Dez. 1893 zu Ludwigsluſt mit Adolf Friedrich August von der Wenſe, Kön. preuß. Hptm. und Komp.-Chef im Jägerbat. Graf York von Wartenburg (oſtpreuß.) Nr. 1.
(7) Franz Nikolaus Rudolf Hermann Friedrich Theodor Chriſtian, geb. 25. April 1876 zu Roſtock.

4) Erhard Elias Friedrich, geb. 23. Aug. 1832 zu Roſtock, Kön. preuß. Oberſt a. D., verm. I) 23. Juli 1867 mit Antonie Margareta Sophie Mathilde Köſter (geb. 28. Sept. 1844 zu Goldebee, † 12. Sept. 1883 zu Wismar); II) 10. Nov. 1887 zu Heinrichsbad mit
Julie verwitw. von Oertzen, geb. Meiſter, geb. 21. Jan. 1840 zu Hamburg.
Kinder 1r Ehe: (1) Friedrich Chriſtian Karl Robert, geb. 28. Aug. 1868 zu Goldebee, Kön. preuß. Lt. a. D.
(2) Karoline Margarete Charlotte Ida Anna Helene, geb. 14. Sept. 1880 zu Goldebee.

5) Karoline Wilhelmine Eliſe, geb. 11. Mai 1835 zu Roſtock, Partizipientin der Siegfried- und Brönnekow-Lipen-Avenſchen Vikarie zu Stralſund.

Neu.

[Katholiſch. — Oeſterreich und Ungarn. — Reichsadel und Reichsfrhr d. d. Wien 4. Jan. 1796. — Beſchreibung des Wappens und geſchichtl. Überſicht im Jahrg. 1871, S. 471.]

(S. Jahrg. 1897, S. 686; neuere Nachrichten über den Perſonalbeſtand fehlen.)

Neubeck.

[Katholiſch. — Bayern. — Franzöſ. Adel (vom König Ludwig XV.); immatrikuliert im Kgr. Bayern bei der Freiherrenklaſſe 21. April 1818. — Beſchreibung des Wappens und geſchichtl. Überſicht im Jahrg. 1865, S. 668.]

† Karl Freiherr von Neubeck (geb. 26. Mai 1821 zu Neuburg a. d. D.,

† 4. Jan. 1894 zu München), Kön. bayr. Gen.-Major a. D., verm. 24. Juni 1849 mit
Sabine Hoderlein, geb. 11. März 1825. [München.]
Söhne: 1. Maximilian, geb. 5. Juli 1851, Kön. bayr. Oberstlt. und etatsm. Stabsoff. im 3. Feldart.-Rgt, ständiges Mitgl. der Ober-Studien- und Examinationskommission, verm. 1. Mai 1885 mit
Anna Freiin von Feilitzsch, geb. 12. Aug. 1858. [München.]
Töchter: 1) Anna, geb. 27. März 1886 zu München.
2) Johanna, geb. 6. März 1892 zu München.
2. Ludwig, geb. 31. Dez. 1852, Kön. bayr. Betriebsingenieur, verm. . . . mit
Luise Biechele, geb. 14. Okt. 1861. [München.]
Kinder: 1) Luise, geb. 30. Nov. 1884 zu Dillingen.
2) Karl, geb. 24. Juni 1887 zu Illertissen.

Neuberg, s. Gemmrich von Neuberg.

Neuenstein, s. Jahrg. 1898, S. 659.

Neugebauer von Cadan.

[Katholisch. — Oesterreich. — Reichsadel mit dem Prädikat „von Kadan" und Wappenbesserung d. d. Prag 15. Dez. 1616; erbländ.-oesterr. Frhr.-d. d. Wien 14. Jan. 1764; Landmann von Kärnten 15. Jan. 1782. — Näheres über die Standeserhebungen im Jahrg. 1876, S. 513; Beschreibung des Wappens und geschichtl. Übersicht im Jahrg. 1853, S. 307.]

† Franz Ludwig Freiherr Neugebauer von Cadan (geb. . . . 17 . ., † 24. Juni 1808), K. K. FML. und kommand. Gen., verm. . . . 1775 mit Walpurga verw. Gräfin Fieger von Hirschberg, geb. von Stubenberg (geb. . . . 1741, † . . .), StkrD.
Söhne: 1. † Franz Kajetan (geb. 7. Aug. 1777, † 22. März 1830), K. K. Km. und Gen.-Major, verm. 12. April 1803 mit Theresia Freiin Burghardt von der Klee (geb. 25. Okt. 1776, † . . .).
Sohn: † Karl Eduard (geb. 20. Juni 1808, † 18. April 1885), Mitbesitzer der ehemal. Gräfl. Dietrichsteinschen Fideikommißherrschaften 2c., K. K. Hofrat a. D., verm. 2. Aug. 1837 zu Innsbruck mit Maria Auguste (geb. 10. April 1808 zu Innsbruck, † 27. April 1877 zu Klagenfurt), des David von Heufler, Ritters zu Rasen und Perdonegg, K. K. Kms und App.-Ger.-VPräs., und der Josepha geb. Freiin Aschauer von Lichtenthurn Tochter.
Kinder: (1) Julie, geb. 27. Nov. 1839 zu Venedig.
(2) Adolf, geb. 26. Juli 1841 zu Rovigo, Mitbesitzer der ehemal. Gräflich Dietrichsteinschen Fideikommißherrschaften Hollenburg,

Landskron, Finkenstein und Velden in Kärnten, K. u. K. Km. und VPräs. des Landesgerichts in Graz, verm. I) 18. Nov. 1867 zu Klagenfurt mit Emma von Preschern (geb. . . ., † 10. Febr. 1870); II) 1. Aug. 1872 zu Fajzat mit

Stephanie von Scultetty-Szopor, geb. . . . [Graz.]

Kinder: a) 1r Ehe: a) Valerie, geb. 7. Nov. 1868 zu Wolfsberg.

— b) 2r Ehe: b) Malwine, geb. 18. Sept. 1873 zu Klagenfurt.

c) Stephan, geb. 8. Juni 1875 zu Klagenfurt, K. u. K. Lt. der Ref. des Hus.-Rgts Arthur Herzog von Connaught und Strathearn Nr. 4.

(3) Friedrich, geb. 27. Juni 1843 zu Novigo, Konzipist bei der Gen.-Direktion der K. K. priv. galiz. Karl-Ludwigs-Bahn in Wien, verm. 6. Febr. 1869 zu Innsbruck mit

Hermine von Böhm, geb. . . . [Wien.]

Töchter: a) Gisela, geb. 25. Jan. 1870 zu Wien.

b) Dorina, geb. 7. Juni 1872 zu Mödling bei Wien.

(4) Karl, geb. 14. April 1845 zu Sondrio (Kärnten), Streckenchef der K. K. priv. Kaschau-Oderberger Bahn in Liptó-Szent-Miklós, verm. 21. Nov. 1870 zu Neutra mit

Gisela von Drahotuszka, geb. . . .

Tochter: Magot, geb. 21. Aug. 1871 zu Teschen.

(5) Stephanie, geb. 26. Dez. 1847 zu Sondrio, StiftsD. in Kärnten.

2. † Kaspar (geb. 1. Nov. 1780, † 26. Sept. 1849), K. K. Km. und Oberst im 1. Kür.-Rgt, verm. 11. Febr. 1809 mit Juliana verw. Gräfin von und zu Lehrbach, geb. Gräfin von Lodron-Laterano (geb. 19. Okt. 1787, † . . .), StkrD.

Tochter: Julie, geb. 30. Nov. 1809, verm. . . . mit . . . Conte Albani-Palatino. [Mailand.]

Neukirchen gen. von Nyvenheim, s. Jg. 1898, S. 660.

Neumann.

(Im Mannesstamme erloschen.)

[Katholisch. — Oesterreich. — Oesterr. Adel und Frhr d. d. Wien 6. Nov. 1880. — Beschreibung des Wappens und geschichtl. Notiz im Jahrg. 1882, S. 522.]

† Leopold Freiherr von Neumann (geb. 22. Okt. 1811 zu Zaleszczyki in Galizien, † 7. Dez. 1888 zu Gries), Dr. jur., K. K. Hofrat und ordentl. Prof. der Rechte an der Universität Wien, verm. . . . mit Kamilla de Tamer (geb. 8. Febr. 1822, † . . .).

Adoptivtochter.

Ina Freiin von Pfannkuche-Neumann, geb. 3. Dez. 1854 (s. dort).

Neurath.

[Evangelisch. — Württemberg. — Reichsadel mit „von" d. d. Wien 6. Febr. 1791; württemb. Frhr 30. März 1851. — Besitz: eine Familienstiftung von 10000 Gulden rhein. (deren Zinsen zunächst zur Erziehung und Ausbildung der männlichen Nachkommen des Stifters, des 8. Sept. 1876 † Frhrn Konstantin, bestimmt sind). — Beschreibung des Wappens und geschichtl. Übersicht im Jahrg. 1865, S. 670.]

† Konstantin Justus Franz Freiherr von Neurath (geb. 22. April 1807 zu Wetzlar, † 8. Sept. 1876 zu Leinfelden), Kön. württemb. Kbr und StMin. a. D., verm. 26. Aug. 1841 zu Autenried mit Emilie Freiin von Reck auf Autenried (geb. 27. Okt. 1815 zu Venedig, † 13. Jan. 1858 zu Stuttgart).

Kinder (besitzen Leinfelden [220 Morgen] bei Enzweihingen): 1. Helene Charlotte Julie Johanne, geb. 11. Juli 1843, verm. 25. Nov. 1861 mit Joseph Frhrn von Ellrichshausen, Kön. württemb. Oberst a. D. [Stuttgart.]

2. Konstantin Karl Sebastian Ludwig Peter Julius, geb. 16. März 1847 zu Stuttgart, Herr auf Klein-Glattbach (630 Morgen) bei Ensingen, Kön. württemb. OKbr und Chef des OKammerherren-Stabes, verm. 2. April 1872 zu Babstadt mit

Mathilde Freiin von Gemmingen-Hornberg a. d. H. Babstadt, geb. 22. Sept. 1847. [Klein-Glattbach bei Ensingen und Stuttgart.]

Söhne: 1) Konstantin Hermann Karl, geb. 2. Febr. 1873, Kön. württemb. Justizreferendär und Lt. der Res. des Gren.-Rgts Königin Olga (1. württemb.) Nr. 119.

2) Wilhelm Heinrich Julius, geb. 19. Okt. 1874, Lt. im Gren.-Rgt Königin Olga (1. württemb.) Nr. 119.

3) Ernst Joseph Baptist, geb. 6. Sept. 1877, Lt. im Gren.-Rgt Königin Olga (1. württemb.) Nr. 119.

Neustaedter.

[Katholisch. — Ungarn. — Oesterr. Frhr 1. Mai 1819. — Beschreibung des Wappens und geschichtl. Notiz im Jahrg. 1856, S. 463.]

(S. Jahrg. 1897, S. 689; neuere Nachrichten über den Personalbestand fehlen.)

Neveu von Windschläg.

[Katholisch. — Baden. — Erbländ.-oesterr. Frhr d. d. Wien 17. Dez. 1700. — Besitz: das Majorat Windschläg mit Hespengrund bei Offenburg. — Beschreibung des Wappens und geschichtl. Übersicht im Jahrg. 1848, S. 263.]

† Franz Anton Freiherr Neveu von Windschläg (geb. 3. April 1781, † 20. Febr. 1837), Herr auf Windschläg, Grhzgl. bad. Km. und

OForstm., verm. 6. Febr. 1809 mit Friederika Josepha Freiin von Roggenbach (geb. 9. Mai 1791, † . . .).

Söhne: 1. † Franz Joseph Adolf (geb. 23. Okt. 1812, † 23. April 1872), Majoratsherr, Grhzgl. bad. Kbr, verm. 14. Okt. 1839 mit

Mathilde Freiin von Schauenburg a. d. H. Herrlisheim, geb. 18. Okt. 1818. [Offenburg in Baden.]

Kinder: 1) Marie Sophie Mathilde, geb. 9. Okt. 1840.

2) Sophie Emilie, geb. 16. März 1842, verm. 3. Juli 1882 mit Dr. Florian Gruber, Grhzgl. bad. Landger.-Direktor in Freiburg i. B.

3) Marie Balbine Gabriele, geb. 16. Sept. 1844.

4) Emma Wilhelmine Auguste, geb. 23. April 1847.

5) † Franz Anton Karl (geb. 23. Juni 1850, † 30. April 1897 zu Fulbach), Majoratsherr, verm 9. April 1885 mit

Ida Bachelin, geb. . . . [Offenburg.]

Kinder: (1) Agnes Ida Mathilde, geb. 6. Sept. 1886.

(2) Elisabeth Gabriele Ida, geb. 18. Sept 1888.

(3) Margarete Friederike Ida, geb. 15. März 1890.

(4) Hubertus Anton Hermann Heinrich, geb. 5. Juni 1894.

2. † Franz Anton Joseph (geb. 2. Aug. 1820, † 21. Jan. 1889, Grundherr zu Dietenbach), Rain und Biengen, Grhzgl. bad. Kbr, verm. 25. Aug. 1851 mit

Luise Freiin von Wangen zu Geroldseck am Waschen, geb. 14. Okt. 1829.

Söhne: 1) Franz Anton Joseph, geb. 22. Okt. 1853, Grhzgl. bad. Kfkr, Kön. preuß. Lt. der Ldw.-Kav.

2) Friedrich Franz Anton, geb. 26. April 1856.

Nicolics de Rudna.

[Griechisch-nichtuniert. — Ungarn und Rumänien. — Oesterr. Frhr 22. April (Diplom d. d. Wien 18. Nov.) 1854 — Beschreibung des Wappens und Näheres über die Standeserhebung im Jahrg. 1879, S. 586.]

† Johann Freiherr Nicolics de Rudna (geb. 14. Juli 1810, † 10. Mai 1880), Herr der Herrschaften Rudna und Macedonia, verm 4. Okt 1831 mit Elise Obrenović (geb. . . . 1814, † 23. Sept. 1845), der Fürsten Miloschj I. von Serbien Tochter.

Söhne: 1. Feodor, geb. 7. Juni 1836, Herr der Herrschaft Rudna im Torontaler Komitat und der Herrschaften Mavrodin, Buiescu Vatasani und Bloturi in Rumänien, erbl. Mitgl des ungar. Oberh, K. K. GRat, verm. 18. Mai 1869 mit

Wilhelmine Hirsch, geb. 27. Juni 1848.

Kinder: 1) Johanna, geb. 10. Mai 1870 zu Budapest, verm. 16. Juni 1892 mit Geza Baron Duka de Kádár, Kön. ungar. Lt. der Res. des 3. Honvéd-Huf.-Rats.

2) Feodor, geb. 6. Mai 1871 zu Wien.

3) Elise, geb. 4. Okt. 1877 zu Vöslau bei Wien.

4) Micheline, geb. 22. Nov. 1882 zu Sarajevo.

2. Michael, geb. 16. Febr. 1841, Herr der Herrschaft Macedonia im Torontaler Komitat, verm. 4. Febr. 1877 zu Chlumetz mit Marianne Gräfin Kinsky zu Wchinitz und Tettau (geb. 24. Okt. 1854; kathol.; geschieden).

Niebauer.

[Katholisch. — Oesterreich. — Oesterr. Adel d. d. Schönbrunn 17. Juli 1840 (Diplom d. d. Wien 9. April 1841), oesterr. Ritterstand d. d. Wien 16. Nov. 1856; oesterr. Frhr d. d. Ischl 7. Aug. 1892 (Diplom d. d. Wien 9. Jan. 1893). — Beschreibung des Wappens und geschichtl. Notiz im Jahrg. 1895, S. 674.]

Anton Freiherr von Niebauer, geb. 3. Mai 1832 zu Wien, K. K. GRat und Sekt.-Chef a. D., Mitgl. des Herrenh. des oesterr. RRats auf Lebenszeit, verm. 15. Nov. 1873 mit
Cäcilie Freiin von Heider, geb. 30. Juni 1848. [Wien.]

Niethammer.

[Protestantisch. — Bayern. — Bayr. Adel 14. März (immatrikuliert 15. April) 1830; bayr. Frhr 22. (immatrikuliert 28.) Aug. 1876; erbl. RRat der Krone Bayern. — Beschreibung des Wappens und Näheres über die Standeserhebungen im Jahrg. 1878, S. 521.]

† Adolf Julius Freiherr von Niethammer (geb. 21. Aug. 1798 zu Jena, † 23. Juni 1882 zu Bad Adelholzen), Herr der Hofmarken Wiengkofen, Hofdorf, Buchhausen und Tunzenberg in RBayern, erbl. RRat der Krone Bayern, Exzellenz, Dr. jur., EKr des Joh.-O., verm. . . . mit Sophie Freiin von Tröltsch (geb. 6. Sept. 1804, † 6. Jan. 1875 zu München).

Söhne: 1. Ludwig, geb. 14. Jan. 1830, erbl. RRat der Krone Bayern, EKr des Joh.-O., Kön. bayr. Km., verm. 28. Jan. 1885 zu Dresden mit Adelheid verw. von Niebelschütz, geb. Gräfin von Rospoth (geb. 23. Aug. 1844, † 12. Juli 1895 zu Seehof b. Berlin).

2. Friedrich, geb. 26. Jan. 1831, EKr des Joh.-O., Kön. bayr. Km, StRat im außerordentl. Dienst und außerordentl. Ges. u. bev. Min. in Dresden, Exzellenz, verm. 9. Sept. 1859 mit
Marie Luise Henriette Laura von Flotow, geb. 15. Sept. 1840 zu Kogel, ED. des Kön. bayr. Theres.-O.

Töchter: 1) Klara Karoline Sophie Adelgunde Wilhelmine, geb. 15. Aug. 1860.
2) Paula Alma Marianne Adolfine, geb. 22. Aug. 1864, verm. 19. Okt. 1887 zu Bern mit Eugen Haniel, Kön. preuß. Rittm. und Esk.-Chef im Kür.-Rgt Graf Gebler (rhein.) Nr. 8.
3) Alma Magdalena Johanna Luise, geb. 8. Okt. 1868.

Nigroni von Risinbach.

[Katholisch. — Oesterreich (Böhmen und Galizien). — Adelstand angeblich nach 1631 (vom Hofpfalzgrafen Florian Grafen von Sara); böhm. Ritter d. d. Linz 3. Sept. 1680 (für Thomas Nikolaus Nigroni von Risinbach); erbländ.-oesterr. und böhm. Frhr d. d. Wien 23. Aug. 1803. — Beschreibung des Wappens und geschichtl. Übersicht im Jahrg. 1857, S. 520; vgl. auch Jahrg. 1848, S. 446.]

(S. Jahrg. 1897, S. 692; neuere Nachrichten über den Personalbestand fehlen)

Nopcsa von Felsö-Szilvás.

[Katholisch. — Ungarn (Siebenbürgen). — Siebenbürgischer Uradel; oesterr. Frhr durch Übertragung 18. Sept. (Diplom 25. Okt.) 1856; ungar. Baronat d. d. Budapest 14. Mai 1874. — Beschreibung des Wappens und geschichtl. Übersicht im Jahrg. 1884, S. 593.]

† Ladislaus Freiherr Nopcsa von Felsö-Szilvas (geb. 6. Juli 1794, † 12. Jan. 1884), OGespan des Hunyader Komitats, verm. I) . . . mit Agnes Kozma de Kézdi-Szentlélek (geb. . . ., † 27. Jan. 1847); II) . . . mit Marie Vája de Borbátviz (geb. 9. April 1821, † 17. Dez. 1882 zu Déva).

Söhne: a) 1r Ehe: 1. Franz, geb. 14. März 1815, GMr des souv. Malt.-O., K. u. K. Km., WGRat und Oberstlhofm. i. P., Mitgl. des ungar. Oberhauses.

— b) 2r Ehe: 2. Alexis, geb. 24. Okt. 1848, Herr auf Szacsal im Hunyader Komitat, K. u. K. Km., ungar. Reichstagsabg., verm. 12. Juni 1876 zu Neu-Arad mit

Mathilde Gräfin von Zeleńska, geb. 28. April 1852, StkrD. und K. u. K. VD.

Kinder: 1) Franz, geb. 3. Mai 1877.
2) Alexis, geb. 5. Sept. 1879.
3) Helene (Ilona), geb. 1. Mai 1883.

Nordeck, s. Jahrg. 1898, S. 662.

Nordeck zur Rabenau, s. Jahrg. 1898, S. 663.

Nordenflycht.

[Lutherisch. — Preußen. — Schwed. Adel unter dem Namen „Nordenflycht" 3. Aug. 1727 (für Andreas Nordbohm); preuß. Anerkennung des Freiherrenstandes durch Diplom d. d. Sanssouci 9. Juni 1856 (für die Gebrüder William Viktor Julius, Ferdinand Otto und Gustav Adolf von Nordenflycht, s. Jahrg. 1874, S. 488). — Beschreibung des Wappens und geschichtl. Übersicht im Jahrg. 1859 S. 543.]

† William Viktor Julius Freiherr von Nordenflycht (geb. 5. Juli

1815 zu Minden, † 27. Juni 1866 bei Trautenau), Kön. preuß. Major und Bat.-Kmdr im 3. ostpreuß. Gren.-Rgt Nr. 4, verm. I) 18. April 1846 zu Danzig mit Hermine Brunsig Edler von Brun (geb. 18. Jan. 1823 zu Saarlouis, † 29. Jan. 1862 zu Danzig); II) 21. Juni 1864 zu Danzig mit deren Schwester

Caroline Sophie Brunsig Edler von Brun, geb. 8. Dez. 1821 zu Saarlouis. [Nordhausen.]

Brüder.

1. Ferdinand Otto, geb. 10. Dez. 1816 zu Minden, (Mr des Joh.-O., Kön. preuß. OPräs. a. D., verm. 1. Juli 1845 zu Marienwerder mit Adelheid Ferdinande Conrad (geb. 21. Febr. 1821 zu Marienwerder, † 16. Nov. 1862 zu Arnsberg). [Berlin.]

   Söhne: 1) Gustav Adolf, geb. 28. Mai 1846 zu Erfurt, EMr des Joh.-O., Kön. preuß. Forstm. in Köderitz im Reg.-Bez. Magdeburg, verm. 7. Juli 1886 zu Eckerischken mit

   Adolfine Anna Marie von Wedel, geb. 3. Okt. 1864 zu Gauien.

   Sohn: Ferdinand Ernst Botho Wolfgang, geb. 21. Mai 1887 zu Szittkehmen.

   2) † William Ernst Friedrich (geb. 1. Mai 1848 zu Erfurt, † 3. Mai 1890 zu Konstanz), Kön. preuß. Hptm. a. D., verm. 30. Juni 1884 zu Möglin mit

   Auguste von Schmieden, geb. 19. Aug. 1864 zu Möglin; wiederverm. 2. Jan. 1892 zu Berlin mit Friedrich von Lueder auf Pallifer bei Reval in Estland.

   3) Ferdinand Carl Constantin, geb. 4. Jan. 1850 zu Berlin, Kais. deutscher WLeg.-Rat und Gen.-Konsul a. D., Kön. preuß. Hptm. im 2. GGren.-Kön.-Rgt, verm. 5. Juni 1884 zu Konstantinopel mit

   Adelheid Helene Antonie Mühlig, geb. 2. März 1863 zu Konstantinopel (kath.), des Dr. med. Hermann von Mühlig, Kön. preuß. GSanitätsrats, Kais. deutschen Botschaftsarztes in Konstantinopel, Ersten kons.-Arztes Sr. Maj des Sultans, und der Mathilde geb. Ruscovich Tochter. [Berlin.]

   Kinder: (1) Gustav Eduard Hermann Ferdinand Stephan, geb. 2 April 1885 zu Konstantinopel.

   (2) William Carl Ferdinand, geb. 21. Okt. 1886 zu Chicago.

   (3) Olga Marie Anais Erica Elise, geb. 23. Okt. 1888 zu Chicago.

   (4) Auguste Friederike Helene Marie, geb. 22. März 1891 zu Charlottenburg.

   (5) Hans Paulus, geb. 8. Nov. 1892 zu Kapstadt.

   (6) Karl Adolf Ferdinand, geb. 21. Mai 1896 zu Charlottenburg.

   4) Wolfgang Julius, geb. 1. Juli 1851 zu Posen, Kön. preuß. Major, kmdt als Bat.-Kmdr zum Inf.-Rgt Kaiser Wilhelm, König von Preußen (2. württemb.) Nr. 120, verm. 21. Sept. 1888 zu Heiligendamm mit

   Olga von Kahlden, geb. 18. März 1868 zu Ulm. [Ulm.]

   Kinder: (1) Adelheid Elisabeth Julie Marie Madeleine, geb. 12. Juni 1889 zu Schwerin.

   (2) Marie Dorothee Johanne Gertrud, geb. 20. Sept. 1890 zu Schwerin.

   (3) Helene Alexandrine, geb. 16. Juli 1893 zu Schwerin.

(4) Ferdinand Otto, geb. 14. April 1896 zu Weingarten in Württemberg.
(5) Rudolf, geb. 4. Febr. 1898 zu Weingarten.

5) Hans Otto Fürchtegott, geb. 11. Mai 1853 zu Posen, (Mr des Joh.-O., Kön. preuß. Verwaltungsger.-Rat a. D., verm. 20. Sept. 1882 zu Schadewalde mit
Charlotte Anna Olga verw. von Zastrow, geb. von Zastrow, geb. 21. Jan. 1859 zu Hartmannsdorf. [Berlin.]
Sohn: Hans Otto Ferdinand Erwin, geb. 23. Juli 1884 zu Preuß.-Holland.

2. Gustav Adolf, geb. 27. Aug. 1825 zu Minden, Grhzgl. mecklenb.-strelitz. Khr, Landforstm. und Kammerdirektor, verm. 15. Aug. 1854 zu Koblenz mit Pauline Freiin von Müffling, sonst Weiß genannt (geb. 5. März 1833, † 8. Dez. 1896 zu Neustrelitz). [Neustrelitz.]
Tochter: Helene Marie Luise, geb. 24. Nov. 1857 zu Morbach im Reg.-Bez. Trier.

Normann, s. Jahrg. 1898, S. 665.

Normann.

[Katholisch. — Oesterreich-Ungarn. — Sachsen-coburg.-goth. Adel und Fhr. d. d. Coburg 8. Okt. 1838; oesterr. Prävallerung d. d. Wien 4. Mai 1840 (beide für Alexander Heinrich Wilhelm Normann). — W. (1838): geviert mit rotem Herzschild, darin auf grünem Boden ein silberner Zinnenturm; 1. in Blau auf grünem Boden ein einwärts gewendeter silberner Schwan; 2. in Gold aus Wolken am linken Rande ein geharnischter Arm mit Säbel; 3. in Gold auf grünem Boden einwärts ein roter Löwe; 4. in Blau auf grünem Boden ein wilder Mann mit Keule bei Fuß. Freiherrenkrone. Drei gekrönte Helme ohne Decken. Auf dem mittleren ein ruhender geharnischter Säbelarm und auf den beiden äußeren je drei Straußfedern, eine rote zwischen zwei silbernen.]

† Alexander Heinrich Wilhelm Freiherr von Normann (geb. . . . 1792 zu Gera, † 29. März 1869 zu Wien), K. K. . . ., verm. . . ., zu . . . mit Elisabeth, verw. Gräfin Keglevich de Buzin, geb. Gräfin Esterházy (geb. . . . zu . . ., † zu . . .).

Söhne: 1. † Alexander (geb. . . . . 1837 zu . . , † 16. April 1840 zu Wien).

2. August, geb. . . . . 1838 zu Wien K. K. Oberst und Remontechef zu Groß-Kanitzka in Ungarn, verm. . . . . zu Brünn mit
Maria Theresia verw. von Lindenfels, geb. Haupt, geb. 10. Febr. 1863 zu Brünn. [. . . .]

3. † Ferdinand (geb. . . . . zu . . ., † 12. Aug. 1861 zu Wien).

4. † Alfred (geb. . . . . zu . . ., † 14. Aug. 1862 zu Graz), K. K. Lt. im Huf.-Rgt Nr. 6.

Nostitz, s. Jahrg. 1898, S. 666.

Notthafft von Weißenstein, s. Jahrg. 1898, S. 667.

Nyvenheim, s. Neukirchen genannt von Nyvenheim.

Obenaus von Felsö-ház.

[Katholisch. — Oesterreich. — Wappenbrief 10. Mai 1610 (vom Kaiser Rudolf II.); Reichsadel und Wappenvermehrung d. d. Lorenburg 5. Juni 1666; oesterr. Frhr 16. Aug. 1827 (für Joseph); ungar. Baronat 10. Juli 1844 (für die Gebrüder Franz und Ferdinand); oesterr. Bewilligung des Prädikats „Felsö-ház" 20. Juli (Diplom d. d. Wien 9. Sept.) 1863. — Beschreibung des Wappens im Jahrg. 1857, S. 527, und geschichtl. Notiz im Jahrg. 1859, S. 547.]

† Joseph Freiherr Obenaus von Felsö-ház (geb. 7. März 1779 zu Tyrnau, † 11. Jan. 1841 zu Wien), Dr. jur., K. K. Reg.-Rat, verm. 18. Jan. 1815 mit Elisabeth Riedl (geb. . . ., † 7. Juli 1826), des † Michael Riedl (späteren) Edlen von Leuenstern, K. K. Reg.-Rats und Schloßhptms, Tochter.

Kinder: 1. † Franz Seraph Karl (geb. 18. Sept. 1818, † 25. Juli 1884) K. K. Statth. Sekr, verm. I) 18. Sept. 1845 mit Therese Maria Franziska Fuchs (geb. 22. Juli 1823, † 15. Juni 1847); II) 24. Febr. 1852 mit Anna Maria Steger (geb. 22. Juni 1826, † 27. Febr. 1886).

Kinder: a) 1r Ehe: 1) Oskar Franz Karl Joseph, geb. 5. Juni 1846, K. u. K. Major im Armeestande und Kmdt des Rendontedepots in Nagy-Doád-Sári, verm. 6. Juni 1889 mit
Eugenie Anna Steyrer, geb. . . .
Sohn: Erwin Ludwig Hugo Hanns Georg, geb. 24. Sept. 1891 zu Lang-Enzersdorf.
— b) 2r Ehe: 2) Gabriele Franziska Elisabeth, geb. 1. Okt. 1852.
3) Melanie Fanny Anna Maria, geb. 16. Mai 1858.
4) Alexander (Sandor) Gotthard Eugen, geb. 11. April 1862, verm. . . . 1887 mit
Antonia von Trojanska, geb. . . .

2. Karoline, geb. 24. Jan. 1820, verm. 9. Okt. 1842 mit Dr. jur. Gotthard Frhrn von Buschman († 21. Aug. 1888), K. K. Min.-Rat im Finanzmin. [Wien.]

Oberkamp.

[Katholisch. — Bayern. — Bayr. Adels- und Freiherrenstandsübertragung unter dem Namen „Frhr von Oberkamp" 23. (immatrikuliert 30.) Mai 1847 (für Fidelis Christian Rudolf Braun). — Beschreibung des Wappens und geschichtl. Notiz im Jahrg. 1863, S. 668.]

Fidelis Christian Rudolf Freiherr von Oberkamp, geb. 24. Jan. 1825 zu Karlsruhe (des 12. Mai 1788 geb. und 2. Aug. 1850 † Karl August Frhrn von Oberkamp, Kön. bayr. WGRats und Bundestagsges., Stief- und Adoptivsohn), Päpstl. Km. di spada e cappa, Mitgl. der Gesellschaft Jesu.

Oberkirch, s. Jahrg. 1898, S. 668.

Ochs.

[Evangelisch. — Preußen (Hessen-Nassau) und Baden. — Reichsadel d. d. Wien 2. Dez. 1802; westfäl. Baron 6. März 1812; preuß. Genehmigung zur Führung des Barontitels d. d. Babelsberg 1. Juni 1869 (für Alfred Leopold Karl von Ochs, geb. 15. Juli 1843, † 30. Okt. 1880, Kön. preuß. Lt. im schleswig-holstein. Hus.-Rgt Nr. 16), woraufhin seinem älteren Bruder Adolf (s. unten) im Jahre 1874 das gleiche Recht zuerkannt wurde. — Beschreibung des Wappens und Näheres über die Abstammung im Jahrg. 1891, S. 620.]

Adolf Eduard Georg Baron von Ochs, geb. 30. Okt. 1839 zu Cassel, Kön. preuß. Major a. D., verm. 25. April 1874 zu Kloster Meyendorf mit

Marianne Engelharde von Rathusius, geb. 15. Nov. 1847 zu Kloster-Meyendorf. [Karlsruhe in Baden.]

Kinder: 1. Karl August Engelhard, geb. 15. April 1875 zu Aschersleben, Kön. preuß. Lt. im 3. bad. Drag.-Rgt Pr. Karl Nr. 22. [Mülhausen i. E.]

2. Benno Johannes Erich August Adolf, geb. 17. Aug. 1876 zu Aschersleben, Kön. preuß. Lt. im magdeb. Hus.-Rgt Nr. 10. [Stendal.]

3. Johanne Engelharde Bertha Therese, geb. 10. Febr. 1878 zu Aschersleben.

4. Elsbeth Auguste Emma Marie, geb. 8. Sept. 1879 zu Aschersleben.

Schwester.

Ottilie Charlotte Elise, geb. 7. Aug. 1845 zu Cassel, verm. 18. Juli 1868 das. mit Maximilian Frhrn Schott von Schottenstein, Kön. württemb. Gen. der Inf. und Kriegsmin. [Stuttgart.]

Vaterschwester.

Wilhelmine Johanne (geb. 29. Okt. 1799 zu Cassel, † 23. März 1897 das.).

Odeleben.

[Evangelisch. — Kgr. Sachsen. — Reichsadel und Reichsfrhr als „Frhr von Odeleben" (im kursächs. Reichsvikariat) d. d. Dresden 7. Aug. 1790 (für Dr. jur. Johann Christoph Hanisch). — Beschreibung des Wappens und geschichtl. Notiz im Jahrg. 1874, S. 486.]

† Ernst Ludwig Freiherr von Odeleben (geb. 12. Juni 1809, † 16. Sept. 1879), Kön. sächs. Bahnhofsinspektor in Kripven bei Schandau, verm. I) . . . mit Thekla Eulalia Kober (geb. 22. Aug. 1824, † 3. Febr. 1854); II) 15. Okt. 1855 mit deren Zwillingsschwester Laura Konstanze Pauline Kober (geb. 22. Aug. 1824, † 8. Febr. 1878 zu Schandau).

Kinder: a) 1r Ehe: 1. Karl Ludwig Richard, geb. 25. Mai 1852, Kön. sächs. Bahnhofsinspektor in Boredorf, verm. 8. Sept. 1877 mit
Elise Friederike Strich, geb. 19. Juli 1856.
Kinder: 1) Ella Karoline Thekla, geb. 31. März 1879.
2) Ludwig Kurt Richard, geb. 6. Nov. 1881.
3) Johanna Charlotte Helene, geb. 18. März 1891.

— b) 2r Ehe: 2. Kurt Karl Erdmann, geb. 19. Juni 1858, Kön. sächs. Hptm. und Batt.-Chef im 2. Feldart.-Rgt Nr. 28, verm. 4. Mai 1885 mit
Marie Helene Heymann, geb. 8. Juni 1863.
Kinder: 1) Pia Maria Dorothea, geb. 28. März 1886.
2) Arnulf Kurt Dankwart, geb. 3. Jan. 1890 zu Pirna.

3. Dorothea Karola, } Zwillinge, geb. 24. März 1860.
4. Maria Laura, }

Oefele.

[Katholisch. — Bayern. — Wappenbrief 28. März 1498 (vom König Maximilian I.); kurbayr. Adelsbestätigung 27. Juni 1772; kurpfalzbayr. Frhr d. d. München 23. Nov. 1790; immatrikuliert im Kgr. Bayern bei der Freiherrenklasse 5. April 1813. — Beschreibung des Wappens und geschichtl. Notiz im Jahrg. 1864, S. 560.]

† Klemens Benno Freiherr von Oefele (geb. 16. Sept. 1746, † 6. Febr. 1825), Kön. bayr. GRat, verm. 22. April 1783 mit Josepha von Unertl (geb. 20. Aug. 1763, † 15. Jan. 1818).

Söhne: 1. † Aloys Joseph Maximilian Maria Emanuel (geb 4. April 1786, † 21 Mai 1854), Gutsbesitzer in Ziegetsdorf, Kön. bayr. Reg.-Rat, verm. 11. Okt. 1841 mit Sophie Klara von Peß (geb. 14. Febr. 1820, † 29. Jan. 1892 zu München).
Sohn: Edmund, geb. 6. Dez. 1843, Kön. bayr. Reichsarchivdirektor, außerordentl. Mitgl. der Kön. bayr. Akademie der Wissenschaften, verm. 19. April 1877 zu München mit
Sophie Wolf, geb. 4. Febr. 1845, des † Adolf Ritters von Wolf, Kön bayr. Senatspräs. a. D., und der † Sophie geb. von Derschau Tochter.

2. † Rudolf (geb. 5. Febr. 1792, † 12. April 1868), Herr auf Illesheim,

Kön. bayr. Hptm. à la suite, verm. 11. Juli 1827 mit Henriette Lambert (geb. 20. Dez. 1800; protestant.; † 16. März 1860).
Kinder: 1) Klothilde, geb. 26. April 1829 (protestant.). [Ansbach.]
2) † Edgar (geb. 9. Nov. 1830, † 8. Aug. 1885), landwirtschaftl. Schriftsteller, verm. I) 18. Dez. 1860 mit Emilie Hörmann (geb. 7. Juni 1835; protestant.; † 14. Febr. 1871) aus Burgebernheim; II) 10. Jan. 1876 zu Cincinnati mit
Maria Katharina Meßmer, geb. 18. Okt. 1845 zu Bregenz. [München.]
Kinder: a) 1r Ehe: (1) Rudolf Klemens Felix, geb. 24. Dez. 1861 zu Wildbergbof, Dr. med., Badearzt in Neuenahr, verm. 6. März 1897 zu Edenkoben mit
Ida Emilie Roll, geb. 5. April 1877 zu Edenkoben.
(2) Martha, geb. 7. Jan. 1863 (protestant.). [Ansbach.]
(3) Ida, geb. 24. Sept. 1865 (protestant.).
(4) Lilly, geb. 16. Juni 1867 (protestant.), verm. . . . 1890 mit Max Dürig, prakt. Arzt. [Roth in Mittelfranken.]
(5) Klothilde, geb. 14. Nov. 1868 (protestant.), verm. 19. Okt. 1891 zu Ansbach mit Fritbjof Andersen, Kön. norweg. Kpt. der Art. [Christiania.]
— b) 2r Ehe: (6) Armin Franziskus Kasimir, geb. 24. April 1879.
3. † Eduard (geb. 7. Juli 1797, † 8. April 1873), Kön. bayr. App.-Ger.-Rat a. D., verm. 27. Aug. 1840 mit Therese Freiin Gemmingen von Massenbach (geb. 10. Okt. 1810, † 28. April 1875).
Kinder: 1) Adolf, geb. 22. Juni 1841, Dr. phil., Kön. bayr. Oberstlt. z. Disp., zuget. dem Gen.-Kmdo des I. A.Korps in München, verm. 3. Juli 1873 zu München mit
Franziska Nauß, geb. 20. Febr. 1836.
2) Maria, geb. 19. Sept. 1844, Klosterfrau in Lüttich.

Der, s. Jahrg. 1898, S. 669.

Dernhausen, s. Jahrg. 1898, S. 672.

Offermann.

[Evangelisch-lutherisch. — Oesterreich (Mähren). — Oesterr. Adel und Ritterstand d. d. Wien 4. April 1863. — Frhr Karl (A) und Frhr Theodor (B) sind Brüder.]

A.

[Oesterr. Frhr. d. d. Wien 16. Sept. 1874. — Beschreibung des Wappens und Näheres über die Standeserhebung im Jahrg. 1893, S. 634.]

† Karl Freiherr von Offermann (geb. 19. Dez. 1820 zu Brünn, † 28. Sept. 1894 das.), Großindustrieller und Fabrikbes., verm. I) 22. Febr. 1846 mit Marie Gülcher (geb. 30. Juli 1824, † 6. Sept. 1879); II) 6. März 1887 mit

Melanie Gräfin Bukuwky von Bukuwka, geb. 15. Nov. 1842 (kathol.). [Brünn.]

Kinder 1r Ehe: 1. Johann (Ivan), geb. 2. Febr. 1847 zu Brünn, verm. I) 24. Nov. 1872 mit Stephanie Freiin von Laminet (geb. 30. Dez. 1851; kathol.; geschieden, welcher mit A. E. vom 15. April 1898 die Wiederannahme ihres Mädchennamens gestattet wurde); II) 12. Dez. 1895 zu Ofen mit

Helene verw. von Zhorsky-Zhorje, geb. Schindler, geb. 14. Dez. 1854 zu Reczkowitz in Mähren.

2. Karl, geb. 8. Jan. 1850 zu Brünn, Dr. jur. utr., K. K. Kommerzienrat, Großindustrieller und Fabrikbes., mähr.-schles. Landesadvokat, verm. 31. März 1875 mit

Karoline Freiin von Geusau, geb. 2. Jan. 1857.

Kinder: 1) Karl, geb. 1. Jan. 1876.
2) Wilhelm, geb. 18. Aug. 1877.
3) Marie, geb. 31. Juli 1880.
4) Elisabeth, geb. 18. Aug. 1884.
5) Hans, geb. 19. Juli 1886.

3. Alfred, geb. 15. Juli 1851 zu Brünn, verm. 11. Sept. 1886 mit

Adolfine Bauer, geb. 15. Sept. 1854.

Tochter: Margit, geb. 20. Aug. 1887.

4. Elise Antonia, geb. 2. Dez. 1858 zu Brünn, verm. 10. Febr. 1885 das. mit Erich Frhrn von Diller (kathol.), K. u. K. Hptm. im Gen.-Stabskorps.

5. Edwin, geb. 16. Sept. 1861 zu Brünn, Großindustrieller und Fabrikbes., K. K. OLt. des Ldw.-Ul.-Rgts Nr. 4 und Statth.-Sekr. a. D., verm. 7. Febr. 1885 mit

Adeline Edler von Teuber, geb. 29. Nov. 1864 zu Brünn.

Kinder: 1) Adeline, geb. 6. März 1886.
2) † Marie (geb. 1. Dez. 1893. † 24. Febr. 1898).
3) Edwin, geb. 21. Febr. 1894.

B.

[Oesterr. Frhr d. d. Wien 1. Nov. 1892 (Diplom d. d. Wien 2. Febr. 1893). — Beschreibung des Wappens und geschichtl. Notiz im Jahrg. 1895, S. 683.]

† Theodor Freiherr von Offermann (geb. 23. Febr. 1822 zu Brünn, † 15. Nov. 1892 das.), Herr der Herrschaft Schrattenthal und der Güter Feingendorf in Niederösterreich und Zehnitz in Mähren, Großindustrieller, verm. 26. April 1847 mit Anna Procopius (geb. 18.., † ... 18..).

Kinder: 1. Viktor, geb. 25. Febr. 1848 zu Brünn, verm. 17. April 1886 mit

Helene verw. Gräfin Batthyány von Németh-Ujvar, geb. Schosberger de Tornya, geb. ...

2. Adele, geb. 30. Mai 1854 zu Brünn, verm. 15. Febr. 1882 das. mit Bruno Edlem von Bauer.

3. Mathilde, geb. 31. Jan. 1857 zu Brünn, verm. 14. Mai 1881 zu Brünn mit Dr. Eduard Ulrich.

Ohlen und Adlerskron.

[Katholisch. — Preußen. — Rittermäßiger Reichsadel mit dem Prädikat „von Adlerscron" d. d. Wien 4. Mai 1665 (für Friedrich Ohl, Bürger und Handelsmann in Breslau, und seine Brüder Gottfried und Joachim Ohl); böhm. Ritterstand mit Wappenbestätigung d. d. Larenburg 2. Mai 1672 (für die Gebrüder Friedrich, Gottfried und Joachim Ohl von Adlerscron); schles. Inkolat 16. Juli 1729 (für Siegmund von Ohlen und Adlerskron); preuß. Frhr d. d. Ems 13. Juni 1884 (für Maximilian Arthur Bonaventura, siehe unten). — Beschreibung des Wappens im Jahrg. 1897, S. 700. — Stammtafel und Personalbestand der Gesamtfamilie im Genealogischen Taschenbuch der Adeligen Häuser, 19. Jahrg. 1894, S. 352, dem auch die Daten zu diesem Artikel entnommen sind.]

Maximilian Arthur Bonaventura Freiherr von Ohlen und Adlerskron, geb. 8. Aug. 1825 zu Breslau, Herr auf Ober- und Nieder-Reichen, verm. I) 7. Febr. 1853 zu Frankfurt a. M. mit Emma Walz (geb. 27. Jan. 1835 zu . . ., † 10. März 1853 zu . . .); II) 4. Juli 1855 zu Dresden mit

Anna Valeska von Rabenau, geb. 8. Sept. 1836 zu Schöneich bei Sorau. [Breslau.]

Kinder 2r Ehe: 1. † Albert Otto Johann Bonaventura (geb. 3. Juni 1856 zu Reichen, † 3. Juni 1883 zu München), Kön. preuß. Lt. der Res. des kurmärk. Drag.-Rgts Nr. 14 verm. 1. Okt. 1881 zu Straßburg i. E. mit

Felicitas, geb. 22. Juni 1859 zu Colmar i. E. (kathol. seit 1884), des Karl von Strenge, Kaiserl. deutschen Min.-Rats, und der Olga geb. Warrand Tochter; wiederverm. 18. Jan. 1890 zu Straßburg i. E. mit Adolf Theodor von Normann-Losbausen, Kön. preuß. Rittm. im 2. pomm. Ul.-Rgt Nr. 9 und Adjut. der 15. Kav.-Brig.

2. Margarete, geb. 17. Febr. 1859 zu OReichen.

3. Johanna, geb. 10. Juli 1860 zu Reichen, verm. 23. Sept. 1878 das. mit Karl Ernst Frhrn von Kleist, Kön. preuß Gen.-Lt. z. Disp. [Görlitz.]

4. Franz Viktor Lazarus Bonaventura, geb. 8. Aug. 1863 zu Reichen, Kön. preuß. PLt. der Res des Drag.-Rgts König Friedrich III. (2. schles.) Nr. 8, verm. 5. Juni 1891 zu Auel mit

Maria von la Valette Saint George, geb. 1. Juli 1866 (s. den Artikel „la Valette" in diesem Taschenbuche). [Reichen.]

Söhne: 1) Hans-Herbert Bonaventura Franz Maria Joseph, geb. 9. Sept. 1895 zu Reichen.

2) . . . . ., geb. . . Okt. 1896 zu Reichen.

Ohlendorff.

[Lutherisch. — Albertus (A. I. Linie), Heinrich (A. II. Linie) und August (B.) sind Brüder. — Beschreibung des Wappens im Jahrg. 1891, S. 623.]

A*.

[Hamburg, Preußen und Mecklenburg. — Preuß. Adelstand d. d. Berlin 20. Dez. 1873 (für Christian Heinrich Albertus und Heinrich Jakob Bernhard

Ohlendorff); preuß. Freiherrenstand (je in der Erstgeburt der beiden Linien) d. d. Berlin 23. Jan. 1889.]

I. Linie*.

[Der Freiherrenstand ist an den alleinigen und ungeteilten Besitz des Fideikommisses Gresse c. p. geknüpft. — Besitz: das Fideikommiß Gresse, Leisterförde mit Anteil an Groß-Bengersdorf, Boggenkrug, Heidkrug, Bürgerhof und Teresahof (ca 2500 Hekt.) bei Boizenburg in Mecklenb.-Schwerin.]

† Christian Heinrich Albertus Freiherr von Ohlendorff (geb. 11. März 1834 zu Hamburg, † 20. Jan. 1894 zu Gresse), verm. 22 Okt. 1856 zu Hamburg mit

Charlotte Wilhelmine Meyer, geb. 16. Juni 1837 zu Hamburg. [Hamburg.]

Kinder (Mitbes. des Gutes Tangstedt [1531 Hekt.] in Holstein): 1. Charlotte Helene von Ohlendorff, geb. 5. Juli 1857 zu Hamburg, verm. 24. Febr. 1875 das. mit C. O. Luetkens-Fichthal. [Wandsbek.]

2. Albertus Eduard Freiherr von Ohlendorff, geb. 31. Dez. 1858 zu Hamburg, FKHerr. Kön. preuß. Lt. der GLdw.-Kav., verm. 27. Sept. 1888 zu Hamburg mit

Maria Teresa Oetling, geb. 7. Aug. 1869 zu Colima in Mexiko. [Gresse.]

Kinder: 1) Teresa Charlotte Gisela von Ohlendorff, geb. 29. Sept. 1889 zu Hamburg.

2) Adolf Eduard Albertus von Ohlendorff, geb. 28. März 1891 zu Hamburg.

3) Teresa Anna Henriette Ilse von Ohlendorff, geb. 1. Juli 1894 zu Hamburg.

3. Albertus Oskar von Ohlendorff, geb. 26. Mai 1860 zu Wandsbek.

4. Charlotte Anna von Ohlendorff, geb. 24. Mai 1861 zu Hamburg, verm. 12. März 1879 das. mit Hanno Werner Traugott von Dassel, Kön. preuß. Major und Bat.-Kmdr im 1. hanseat. Inf.-Rgt Nr. 75.

5. Charlotte Therese von Ohlendorff, geb. 24. Nov. 1862 zu Hamburg verm. 25. Sept. 1880 das. mit Ferdinand Dubislav Gneomar von Natzmer auf Trebendorf und Mattendorf in der Niederlausitz.

6. Charlotte Margot von Ohlendorff, geb. 14. Dez. 1877 zu Hamburg, verm. 18. Mai 1895 das. mit Adolf von Marschall, Kön. preuß. Lt. im Detachement der GJäger zu Pferde.

II. Linie*.

[Der Freiherrentitel erbt eventuell auf denjenigen Erstgebornen der ehelichen männlichen Leibeserben des Mannesstammes, welcher zu dem alleinigen Besitz des zu begründenden Familienfideikommisses gelangen wird.]

Heinrich Jakob Bernhard Freiherr von Ohlendorff, geb 17. März 1836 zu Hamburg, Herr des Dovenhofs (Fideikommiß) in Hamburg und Mitbesitzer von Tangstedt, verm. 4. Sept. 1858 zu Hamburg mit

Elisabeth Martens, geb. 22. Nov. 1838 zu Hamburg.

Kinder: 1. Clara Elisabeth von Ohlendorff, geb. 26. Aug. 1861 zu

Hamburg, verm. 30. Mai 1879 daſ. mit Hugo Wilhelm Albert Montû auf Groß-Saalau bei Danzig, Kön. preuß. Hptm. a. D.

2. Suſanna Eliſabeth von Ohlendorff, geb. 23. Sept. 1862 zu Hamburg, verm. 3 Dez. 1881 daſ. mit Ludwig Anton Heinrich Maximilian Waizenegger, Kön. preuß. Oberſt a. D. [Karlsruhe.]
3. † Magdalena Eliſabeth von Ohlendorff (geb. 14. Febr. 1864 zu Hamburg, † 2. Nov. 1897 daſ.), verm. 8. Mai 1883 zu Hamburg mit Dr. jur. Matthias Mußenbecher.
4. Walter Heinrich von Ohlendorff, geb. 12. Jan. 1865 zu Hamburg, Dr. phil., Kön. preuß. Plt. der Reſ. des Huſ.-Rgts König Wilhelm I. (1. rhein.) Nr. 7, verm. 3. Okt. 1896 zu Berlin mit
Eliſa Margarethe Bourjau, geb. 26. Mai 1875 zu Hamburg.
5. Wieta Eliſabeth von Ohlendorff, geb. 21. Jan. 1867 zu Hamburg, verm. 30. Sept. 1887 daſ. mit Joſeph Grafen von Baudiſſin, Erbherrn auf Borſtel und Holm in Holſtein, Kön. preuß. Plt. der Reſ. des hannov. Huſ.-Rats Nr. 15.
6. Gertrud Eliſabeth von Ohlendorff, geb. 22. Sept. 1869 zu Hamburg, verm 15. Jan. 1889 daſ. mit Magnus Lucius Friedrich von Abercron (geſchieden), Kön. preuß. Rittm. und Esk.-Chef im thüring. Huſ.-Rgt Nr. 12.
7. Frieda Eliſabeth von Ohlendorff, geb. 1. März 1871 zu Hamburg, verm. 26. Sept. 1890 mit Andreas Frhrn von Hoverbeck gen. von Schönaich, Kön. preuß. Plt. im Huſ.-Rgt von Zieten (brandenb.) Nr. 3.
8. Heinrich Kurt von Ohlendorff, geb. 24. Okt. 1874 zu Hamburg.
9. Heinrich Hans von Ohlendorff, geb. 25. Aug. 1880 zu Hamburg.

B.

[Belgien. — Sachſen-coburg-goth. Adel d. d. Gotha 21. Juni 1889 (für Joachim Chriſtian Auguſt Ohlendorff); desgl. Frhr daſ. d. d. Coburg 11. Sept. 1892.]

Joachim Chriſtian Auguſt Freiherr von Ohlendorff, geb. 20. Sept. 1843 zu Hamburg, Chef des Hauſes Ohlendorff & Comp. in Antwerpen, verm. 2. Febr. 1869 zu Hamburg mit
Suſanna Katharina Martens, geb. 21. Aug. 1851 zu Hamburg.
Kinder: 1. Robert Auguſt, geb. 28. Aug. 1871 zu Emmerich a. Rh.
2. Eliſabeth Suſanna, geb. 3. Febr. 1873 zu Emmerich a. Rh., verm. 17. Okt. 1894 zu Antwerpen mit Armand Charles Nicolas François van Lerius.
3. Alida Suſanna, geb. 21. Jan. 1877 zu Antwerpen, verm. 28. Juli 1898 daſ. mit Wolrath Fritz Karl Philipp von Bülow, Kön. preuß. Lt. und Adjut. des hannov. Huſ.-Rgts Nr. 15.

Oldershauſen, ſ. Jahrg. 1898, S. 675.

Ompteda, s. Jahrg. 1898, S. 680.

Oppen von Huldenberg, s. Jahrg. 1898, S. 682.

Oppenheim.

[Protestantisch und katholisch. — Preußen (Rheinprovinz). — Oesterr. Adel und Frhr 18. März 1867 (Diplom d. d. Wien 20. April 1868); preuß. Genehmigung zur Führung des Freiherrentitels d. d. Berlin 14. Febr. 1868. — Beschreibung des Wappens und Näheres über die Standeserhebungen im Jahrg 1875, S. 523.]

† Simon Freiherr von Oppenheim (geb. 21. Mai 1803 zu Köln, † 24. Dez. 1880), Herr auf Schlenderhan (seit 1870), Kön. preuß. GKommerzienrat, Bankier, verm. 19. Okt. 1830 mit Henriette Obermayer (geb. 3. März 1813, † 30. März 1885 zu Köln).

Kinder: 1. Eduard Salomon, geb. 3. Aug. 1831 zu Köln (protest.), Herr auf Schlenderhan bei Bergheim, K. u. K. Gen.-Konsul in Köln a. Rh., verm. 3. Aug. 1859 mit

Amalie Aurelie Heuser, geb. 29. Mai 1835 (protest.).

Kinder (protest.): 1) Maria Theresia Henriette Aurelie, geb. 15. Mai 1860, verm. 15. April 1882 zu Köln mit George Baron de Plancy, franz. Ges. a. D. [Plancy in Frankreich.]

2) Ada Georgine Eveline, geb. 11 März 1862 zu Köln, verm. 1. Okt. 1885 das. mit Gisbert Grafen von Bredow, Hptm. und Komp.-Chef im 1. Grhzgl. hess. Inf.-(Leibgarde-)Rgt Nr. 115. [Darmstadt.]

3) Simon Alfred Franz Emil, geb. 26 Juni 1864, Kön. preuß. Lt der Res. des Hus.-Rgts von Zieten-(brandenb.) Nr. 3, verm. 21. Jan. 1890 zu London mit

Florence Mathews Hutchins, geb. 3. April 1868 zu New York.

Söhne: (1) Eberhard Eduard Heinrich Georg, geb. 17. Nov. 1890.
(2) Harold Emil Robert Gisbert, geb. 8. Nov. 1892 zu Köln.
(3) Waldemar Franz Alex, geb. 17. Juli 1894 zu Köln.

4) Emmy Henriette Melanie, geb. 16. Okt. 1869, verm. 1. Okt. 1892 mit Maximilian Grafen von Arco-Valley (kathol.), Kön. bayr. Km. und Major à la suite der Armee. [St. Martin bei Ried in OOesterreich.]

5) Viktoria Ernestine Luise Leonie, geb. 20. Juni 1871, verm. 29 Okt. 1890 zu Köln mit Alexander von Frankenberg und Ludwigsdorf, dienstthuendem Khrn J. K. H. der Großherzogin von Hessen, Kön. preuß. Hptm. der Ldw.

6) Henriette (Etta) Therese Charlotte Felicie, geb. 22. Okt. 1872, verm. 1. Dez. 1897 zu Köln mit Adolf Frhrn von Hammerstein-Loxten, Kön. preuß. Reg.-Assessor und Lt. der Res des GJägerbat.

2. Albert Moritz Philipp, geb. 13. Nov. 1834 zu Köln (kathol.), Herr

auf Ramersdorf im Siegkreise, Kön. sächs. Gen.-Konsul in Köln. verm. 8. Juli 1858 mit

Paula Franziska Theodora Hubertina Engels, geb. 29. Juni 1837 (kathol.).

Kinder (kathol.): 1) Paul Philipp Heinrich Hubert, geb. 26. Mai 1859 zu Köln, verm. 5. Dez. 1891 zu Paris mit

Viktoria Cécilie, geb. 15. Aug. 1863 zu Alexandria, des Michel Grafen Zogheb und der † Elisabeth geb. Tawil Tochter. [Baden-Baden.]

Tochter: Claire-Elisabeth Paula Marie, geb. 5. März 1894 zu Bonn.

2) Max Adrian Simon, geb. 15. Juli 1860, Dr. jur., Kön. preuß. Reg.-Assessor und Plt. der Ldw.-Kav., Attaché bei dem Kais. deutschen Gen.-Konsulat für Ägypten. [Kairo.]

3) Emil Abraham Hubert, geb. 22. Jan. 1863, Dr. jur., Kön. italien. Gen.-Konsul in Köln, Kön. preuß. Plt. der Ldw.-Kav., verm. 30. Jan. 1894 zu Bensheim a. d. Bergstraße mit

Maria Freiin Pergler von Perglas, geb. 13. Febr. 1871 (evangel.).

Töchter (kathol.) (1) Paula Margareta Maria, geb. 14. März 1896 zu Köln.

(2) Emilie Klara Ernestine Maria, geb. . . .

4) Klara Maria Hubertina, geb. 17. März 1870, verm. 2. Aug. 1892 zu Ramersdorf mit Guido Grafen von Matuschka, Frhrn von Greiffenclau, Kön. preuß. Rhtm und Polizeipräs. a. D. [Schloß Vollrads bei Winkel a. Rh.]

5) Wanda, geb. 14. Nov. 1873 zu . . ., verm. 24. April 1897 zu Köln mit Franz Grafen Pocci, Kön. bayr. Rjkr und Plt. der Ref. des Inf.-Leib-Rgts. [München.]

3. Emma Charlotte Emilie, geb. 18. Mai 1841 (protest.), verm. 19. April 1858 mit Felix Frhrn von Kaskel († 2. Juni 1894 zu Dresden). [Köln.]

4. Felix Heinrich Karl, geb. 19. April 1816 (protest.), Kön. preuß. Lt. a. D., verm. 30. Dez. 1889 mit

Antonia Fortunée Marie Louise Renard, geb. 29. Dez. 1862 zu Paris (kathol.). [Paris.]

Oppenheimer.

[Israelitisch und katholisch. — Oesterreich (Böhmen). — Oesterr. Adel und Ritterstand d. d. Wien 25. Juli 1868; oesterr. Frhr d. d. 9. Okt. 1878 (Diplom d. d. Wien 18. Jan. 1879). — W.: geviert; im ersten und vierten goldenen Felde ein gekrönter, halber schwarzer Adler am Spalte; im zweiten blauen Felde drei (2, 1) goldene Korngarben und im dritten ebenfalls blauen Felde drei goldene Pfähle. Freiherrenkrone und zwei gekrönte Helme. Der erste mit schwarzgoldener Decke trägt einwärts gewendet einen wachsenden, doppelschwänzigen goldenen Löwen und der zweite mit blaugoldener Decke einen geschlossenen, mit blauem Schräglinksbalken belegten goldenen Flug. Schildhalter: zwei natürliche Adler auf bronzener Arabeske, um die sich ein goldenes Band schlingt mit dem Wahlspruche: „Treu und beharrlich" in schwarzer Schrift.]

Ludwig John Freiherr von Oppenheimer, geb. 21. Aug. 1843 zu

Leipzig, Großgrundbesitzer in Böhmen, Mitgl. des Herrenh. des oesterr. Reichsrats auf Lebenszeit, verm. 7. April 1872 zu Wien mit
Jella Freiin von Todesco, geb. 19. Aug. 1854 zu Wien. [Kleinskal im Böhmen.]
Sohn: Hermann Felix John, geb. 19. Febr. 1874 zu Wien (kathol.), K. u. K. Lt. der Res. des Drag.-Rgts Prinz Eugen von Savoyen Nr. 13.

Orczy.

[Katholisch. — Ungarn. — Reichsfrhr d. d. Wien 30. April 1731; ungar. Baronat d. d. Wien 5. Juli 1736. — Beschreibung des Wappens und geschichtl. Übersicht im Jahrg. 1848, S. 265.]

† Joseph Baron Orczy von Orczi (geb. 20. Sept. 1746, † 14. Dez. 1804), K. K. Km., OGespan des Zempliner Komitats, verm. 9. Aug. 1773 mit Barbara Gräfin Berényi von Karancs-Berény (geb. 8. April 1755, † 30. Dez. 1819).
Söhne: 1. † Joseph (geb. 15. Aug. 1779, † 11. Nov. 1811), K. K. Km., verm. 4. Okt. 1802 mit Franziska Gräfin Pejácsevich von Veröcze (geb. 16. Febr. 1784, † 29. Nov. 1861 zu Wien), StkD.
Sohn: † Stephan (geb. 6. Dez. 1806, † 19. Dez. 1848), verm. 14. Juni 1836 mit
Auguste Freiin von Lipthay de Kisfalud, geb. 4. Okt. 1818.
Kinder: (1) Carolta, geb. 21. April 1837, verm. 4. Aug. 1858 mit Abraham Grafen von Gyürky auf Kis-Terenne, K. u. K. Km. und WGRat ꝛc. [Kis-Terenne im Neograder Komitat und Budapest.]
(2) Leonie, geb. 23. Nov. 1838, StkD. und K. u. K. PD., verm. 14. Nov. 1857 mit Adelbert (Béla) Frhrn von Viret de Vibain, K. u. K. Km. und Oberst a. D. [Budapest.]
(3) Irma, geb. 27. Febr. 1842 zu Zsombolya, verm. 1. Aug. 1863 zu Budapest mit Viktor Grafen Károlyi von Nagy-Károly († 1. April 1888).
(4) Alexius (Elek), geb. 2. Mai 1843.
2. † Ladislaus (geb. 22. Juni 1787, † 29. Jan. 1880), K. K. Km. und Rittm. a. D., verm. . . . mit Magdalena Müller (geb. 20. Juli 1810, † 13. Juni 1879).
Söhne: 1) † Felix (geb. 8. Juni 1835, † 25. Jan. 1892 zu London), Intendant des Nationaltheaters in Budapest, verm. 25. Sept. 1863 das. mit
Emma, geb. 8. Juni 1839, des Samuel Grafen Vay von Szegei und der Rosa Eperjesy von Saszvaros und Toll Tochter. [London.]
Tochter: Emma, geb. 27. Sept. 1865, verm. 7. Nov. 1894 zu London mit Montagu Barstow. [London.]
2) Emil, geb. 20. Juli 1836, K. K. Major a. D., vormal. Zweiter Stallm. Sr. Maj. des Kaisers, verm. I) 14. April 1858 mit Maria Anna Kneiß (geb. 3. Juni 1838, † 5. Juli 1875); II) . . . 1879 mit
Helene (Ilona) Natalie von Berbenicza, geb. 11. Mai 1848.

Kinder: a) 1r Ehe: (1) Hans (Jancsi), geb. 10. Jan. 1859, K. u. K. OLt. der Ref. des Drag.-Rgts Herzog von Lothringen Nr. 7, verm. 30. Juli 1883 zu Smidar mit
Christine Waagner Edler von Wallernstädt, geb. . . . 1857 zu Wallernstädt.
Kinder: a) Adelheid (Etelka) Johanna Maria, geb. 28. Juni 1884 zu Hlusic in Böhmen.
b) Nikolaus Johann Jakob, geb. 28. Dez. 1886 zu Wien.
c) Elemér Emil Johann, geb. 1. Sept. 1888 zu Holics im Neutraer Komitat.
(2) Emil Stephan Ladislaus, geb. 18. Juli 1861, verm. 3. Jan. 1885 zu Graz mit
Charlotte Freiin von Seckendorff, geb. 2. Okt. 1861 (kathol.). [Modern bei Preßburg.]
Sohn: Ladislaus Emil Adelbert (Béla), geb. 27. März 1888 zu Graz.
(3) Korona Maria Anna, geb 7. Juni 1867.
— b) 2r Ehe: (4) Felicie Helene (Ilona), geb. 12. Nov. 1879.
3) Cherubin, geb. 18 März 1851, K. u. K. OLt. der Ref. des Huf.-Rgts König von Württemberg Nr. 6.
4) † Serapbin (geb. 18. Aug. 1852, † 29. März 1888), K. K. OLt. der Ref. des Huf.-Rats König Friedrich Wilhelm III. von Preußen Nr. 10, verm. 23. April 1885 zu Dios-Jnô in Ungarn mit
Eugenie Freiin Piret de Bihain, geb. 29. Nov. 1858.
3. † Georg (geb. 27. Aug. 1788, † 13. Juni 1871), K. K. Km., verm. 15. Okt. 1814 mit Elisabeth Gräfin Berényi von Karáncs-Berény (geb. 17. Nov. 1792, † 18. Jan. 1883), StkrD.
Kinder: 1) Elisabeth, geb. 23. April 1822, StkrD. und K. u. K. PD., verm. 9. Juli 1842 mit Ladislaus Grafen von Esterházy († 22. Nov. 1891 zu Budapest), K. u. K. Km., GRat und Rittm. a. D. [Sárosd im Stuhlweißenburger Komitat.]
2) Adelbert (Béla), geb. 16. Jan. 1823, EHr des souv. Malt.-O., K. u. K. Km., WGRat, Kön. ungar. Reichs-ORichter, verm. 3. Nov. 1894 zu Wien mit
Therese Wallner, geb. 13. Sept. 1851. [Wien.]
3) † Andreas (Andor) (geb 14. Febr. 1825, † 8. Juni 1897 zu Budapest), K. u. K. Km., Verwaltungsrat der Kön. ungar. Theiß-Eisenbahngesellschaft, verm. 7. April 1896 zu Budapest mit Angelika Tétard (geb. 3. Dez. 1831, † 25. April 1896).
Sohn: Andreas (Andor), geb. 5. Okt. 1870, Herr der Herrschaft Ujszász im Pester Kom., erbl. Mitglied des ungar. OHauses, verm. 15. Mai 1895 zu Budapest mit
Leona Freiin von Piret de Bihain, geb. 14. Okt. 1868. [Ujszász und Budapest.]
Tochter: Susanne (Zsuzsanna) Eleonora Maria Angelika, geb. 21. Febr. 1898 zu Budapest.
4) Thekla, geb. 11. Juni 1831, EStiftsD. des K. K. adelig-weltlichen Damenstifts „Maria Schul" in Brünn.

Orville von Löwenclau.

[Evangelisch. — Preußen und Kgr. Sachsen. — Reichsadel und Ritter mit dem Prädikat „Edler von Löwenclau" und Wappenvermehrung (Buirette) d. d. Frankfurt a. M. 12. April 1743 (für Isaak d'Orville); Anerkennung der Berechtigung zur Führung des Freiherrentitels laut Heroldsamts-Reskript d. d. Berlin 30. April 1859. — Beschreibung des Wappens und geschichtl. Übersicht im Jahrg. 1877, S. 598; die ältere Genealogie s. im Jahrg. 1879, S. 599.]

I. Linie.

[Stifter: Peter Friedrich (geb. 19. Febr. 1731, † 4. Dez. 1789).]

Guido Heinrich Rudolf Freiherr d'Orville von Löwenclau, geb. 1. März 1839 zu Hoyerswerda, Mitr des Joh.-O., Kön. preuß. Gen.-Lt. z. Disp., verm. I) 10. Nov. 1865 zu Berlin mit Luise von Borcken-Auerose (geb. 26. Aug. 1843, † 16. Aug. 1871 zu Berlin); II) 7. Mai 1874 zu Melno mit

Jenny verw. Roepell, geb. Bieler, geb. 17. Sept. 1850 zu Melno. [Berlin.]

Kinder: a) 1r Ehe: 1. Charlotte, geb. 28. Aug. 1866 zu Erfurt, verm. 7. Okt. 1886 zu Karlsruhe mit Hans von Uthmann, Kön. preuß. Hptm. und Komp.-Chef im Gren.-Rgt König Wilhelm IV. (1. pomm.) Nr. 2. [Stettin.]

2. Erich, geb. 7. Sept. 1867 zu Erfurt, Kön. preuß. Lt. a. D. [Schwerin.]

— b) 2r Ehe: 3. Axel Rudolf, geb. 25. Mai 1875 zu Berlin, Kön. preuß. Lt. im GFüs.-Rgt. [Berlin.]

4. Ilse Jenny Ottilie, geb. 2. Juni 1880 zu Bieberich. [Berlin.]

II. Linie.

† Johann Philipp Freiherr d'Orville von Löwenclau (geb. 23. Okt. 1732, † 15. März 1815 [Bruder des Stifters der I. Linie]), Kön. preuß. Khr und GRat, Kurfürstl. sächs. Oberstlt., verm. . . . mit Henriette Friederike Amalie von der Schulenburg (geb. . . ., † 26. Febr. 1785).

Söhne: 1. † Karl Philipp Wilhelm (geb. 21. April 1777, † 13. Febr. 1842), Kön. preuß. Reg.- und Forstrat, verm. 14. Juni 1810 mit Karoline von Thadden (geb. 4. Nov. 1788, † 22. Dez. 1877).

Söhne: 1) Johann Karl Erdmann Leopold, geb. 15. Jan. 1815 zu Halberstadt, Kön. preuß. Amtsger.-Rat a. D., verm. 18. Okt. 1844 mit

Alwine Schönian, geb. 21. Febr. 1816 zu Rheinsberg. [Halle a. d. S.]

Kinder: (1) Elisabeth, geb. 11. Jan. 1846 zu Naumburg a. d. S., verm. 9. Okt. 1886 zu Halle a. d. S. mit Heinrich von Tungeln, Kön. preuß. Lt. a. D.

(2) Karl Wilhelm Leopold Maximilian, geb. 14. Febr. 1848 zu Naumburg a. d. S., Kön. preuß. Major a. D., verm. 8. Mai 1886 zu Dresden mit

Gertrud Freiin d'Orville von Löwenclau, geb. 6. Juli 1867 (s. unten.)

Kinder: a) Hans Georg Guido Max Leopold, geb. 4. Febr. 1887 zu Altona.
b) Alice Amalie Alwine Laura Elise Auguste, geb. 7. April 1890 zu Altona.
c) Joachim, geb. 16. Nov. 1892.

2) † Karl Guido (geb. 26. Aug. 1820, † 6. Dez. 1876), Kön. preuß. Major z. Disp., verm. . . . mit
Franziska Müller, geb. . . . [Berlin.]

2. † Georg (geb. 4. Jan. 1780, † 18. Jan. 1832 zu Halle a. d. S.), Kön. preuß. Rittm., verm. 4. Jan. 1818 mit Eleonore Julie Charlotte von Thadden (geb. 4. Jan. 1793, † . . . 1867).
Sohn: † Richard (geb. im Mai 1821, † 15. April 1898 zu Kötzschenbroda bei Dresden), verm. I) . . . 1844 mit Maria Richter (geb. . . ., † im Dez. 1856); II) . . . mit Laura Funcke (geb. . . ., † 6. Okt. 1893 zu Dresden).
Töchter: a) 1r Ehe: (1) Marie, geb. 8. Febr. 1845, verm. . . . mit Hermann Funcke. [Chemnitz.]
— b) 2r Ehe: (2) Gertrud, geb. 6. Juli 1867, verm. 8. Mai 1886 zu Dresden mit Maximilian Johann d'Orville von Löwenclau, Kön. preuß. Major a. D. (s. oben).

von der Osten, s. Jahrg. 1898, S. 683.

Ostini.

[Katholisch. — Bayern. — Adelstand mit dem Baronstitel im Hzgt. Lucca d. d. 17. Jan. 1834; immatrikuliert im Kgr. Bayern bei der Freiherrenklasse 7. Aug. 1888. — Beschreibung des Wappens und geschichtl. Notiz im Jahrg. 1895, S. 691.]

† Karl Baron Ostini (geb. 1. Dez. 1830 zu Florenz, † 29. Aug. 1895 zu München), Kön. bayr. Rittm. a. D., verm. 23. Nov. 1859 mit Johanna Katharina Sabine Therese von Hofstetten (geb. 15. Okt. 1837 zu Starnberg, † 18. Febr. 1868 zu Mauer).
Kinder, Freiherren und Freiinnen von Ostini: 1. Elisabeth Johanna Stephanie, geb. 7. Aug. 1860 zu München.
2. Friedrich Fabrizius Max Karl, geb. 27. Juli 1861 zu München, Schriftsteller, verm. . . . zu München mit
Sophie Hohnhausen, geb. . . . [München.]
Kinder: 1) Friedrich Karl, geb. 17. April 1887.
2) † Marie Elisabeth (geb. 27. Sept. 1888, † 14. Nov. 1896 zu München).
3) Wilhelm, geb. 8. Jan. 1890.
4) Johanna Anna Sophie, geb. 7. März 1893 zu München.
5) Hans Karl Rudolf, geb. 23. Jan. 1895 zu München.
3. Johanna Katharina Antonie, geb. 17. Mai 1863 zu Nymphenburg.
4. Wilhelm Karl, geb. 22. Febr. 1866 zu Mauern bei Freising.

Kön. bayr. Lt. im 22. Inf.-Rgt, verm. 21. März 1895 zu Würzburg mit

Eleonore Rom, geb. . . . zu . . .

Tochter: Hedwig Mathilde Elisabeth, geb. 18. Febr. 1897 zu Würzburg.

Ostman von der Leye.

[Katholisch. — Preußen (die Prov. Hannover und Westfalen). — Reichs- und erbländ.-oesterr. rittermäßiger Adel mit dem Prädikat „von der Leye" d. d. Wien 24. Sept. 1705; Berechtigung zur Führung des Freiherrentitels laut Heroldsamts-Reskript d. d. Berlin 28. Febr. 1884 (für den Frhrn Ludwig Friedrich Richard). — Besitz: das Fideikommiß Leye c. p. (seit 1680 Fideikommiß). — Beschreibung des Wappens, geschichtl. Übersicht und Stammreihe im Jahrg. 1886, S. 650.]

Ludwig Friedrich Richard Freiherr Ostman von der Leye, geb. 15. Jan. 1831 zu Leye, FKHerr, sowie Herr auf Honeburg, Altenhagen und Stockum in der Prov. Hannover, und auf Wachhorst und Heimlake in der Prov. Westfalen 2c., Landschaftsrat der Osnabrücker Ritterschaft, verm. 18. Okt. 1860 mit

Anna Freiin von Wolff genannt Metternich, geb. 7. Okt. 1840. [Honeburg bei Osnabrück]

Kinder: 1. Klemens August Wittekind Friedrich Maria, geb. 23. Okt. 1861, Kön. preuß. Reg.-Assessor, verm. 4. Aug. 1896 zu Stammheim mit

Eleonore Freiin von Fürstenberg a. d. H. Stammheim, geb. 28. Okt. 1868 (s. Gräfl. Taschenbuch). [Leye bei Osnabrück.]

Kinder: 1) Franz-Ludwig Eugen Klemens August Wittekind Alfons Dominik Hubertus Maria, geb. 2. Aug. 1897 zu Leye.

2) Anna-Maria Gisberta Eleonore Huberta Bernarda, geb. 20. Aug. 1898 zu Leye.

2. Philipp Hugo Maria, geb. 23. März 1864 zu Honeburg, Kön. preuß. Forstassessor und Lt. der Res. des oldenb. Drag.-Rats Nr. 19.

3. Maximilian Johannes Hermann Werner Maria, geb. 19. März 1865 zu Honeburg, Kön. preuß. Ger.-Assessor, alt dem Kais. deutschen Gen.-Kons. in London mit dem Char. als Vize-Konsul, und Lt. der Res. des oldenb. Drag.-Rats Nr. 19.

4. Hedwig Augusta Adolfine Franziska Huberta Maria, geb. 15. Juli 1866.

5. Georg Klemens August Karl Maria, geb. 3. Juli 1868 zu Honeburg Kön. preuß. Lt. im westfäl. Ul.-Rgt Nr. 5, verm. 9. Jan. 1897 zu Berlin mit

Helene von Lüttgen, geb. 16. Jan. 1880.

Tochter: Marie-Therese, geb. 17. Dez. 1897 zu Düsseldorf.

6. Karl Joseph Maria, geb. 4. Okt. 1869 zu Honeburg, Kön. preuß. Lt. im Hus.-Rgt Kaiser Nikolaus II. von Rußland (1. westfäl.) Nr. 8.

7. Mathilde Karoline Maria, geb. 7. Juni 1871.

8. Marie Helene Franziska Ferdinandine Anna, geb. 9. Juli 1872.

9. Hubert Philipp Karl Maria, geb. 13. Okt. 1874, Kön. preuß. Lt. im Hus.-Rgt Kaiser Nikolaus II. von Rußland (1. westfäl.) Nr. 8.

Ottenfels genannt von Gschwind.

[Katholisch. — Oesterreich. — Landmann von Kärnten 30. Jan. 1643; Verleihung des Prädikats „von und zu Ottenfels" nebst Wappenbesserung d. d. Regensburg 20. Juli 1684 (für die Gebrüder Johann Sigmund und Wolfgang Otto), Landmann von Krain 6. Febr. 1698 und von Steiermark 1698, erbländ.-oesterr. Frhr d. d. Wien 20. Aug. 1710, erbländ.-oesterr. Vereinigung des Namens und Wappens mit denen der † von Gschwind 4. März 1719. — Beschreibung des Wappens und geschichtl. Übersicht im Jahrg. 1848, S. 208.]

† Franz Xaver Freiherr von Ottenfels genannt von Gschwind (geb. 12. Juni 1778, † 17. März 1851), Herr auf Horvaczka in Kroatien, Oberst-Erblandfalkenmeister des Hzgts Kärnten, K. K. Km. und GRat ꝛc., verm. 9. Mai 1816 mit Josepha Freiin von Schlaun (geb. 2. Nov. 1798, † 5. Jan. 1885 zu Besanec). StkrD.

Kinder: 1. Wilhelmine, geb. 12. März 1817 zu Wien, StkrD., verm. 28. Mai 1846 zu Wien mit Wilhelm Grafen von Attems († 21. Juni 1872), K. K. Km. [Graz.]

2. Moriz Franz, geb. 3. Juni 1820, Oberst-Erblandfalkenmeister des Hzgts Kärnten, K. u. K. Km., WGRat und außerordentl. Ges. und bev. Min. a. D., verm. 29. Okt. 1859 zu Gevisiez bei Freiburg in der Schweiz mit

Cécilie, geb. 29. März 1839, des Ludwig Comte d'Affry und der Lucie geb. Marquise Maillardoz Tochter, StkrD.

Kinder: 1) Natalie, geb. 7. Aug. 1864, verm. . . . mit Hervé Comte de Saint Gilles.

2) Franz, geb. 22. Dez. 1878.

3. † Sigmund (geb. 17. Juni 1825, † 12. Mai 1898 zu Graz), K. u. K. Km. und GRat.

Overbeck.

[Katholisch. — Oesterreich. — Oesterr. Adel und Ritterstand d. d. Wien 24. März 1867; oesterr. Frhr 27. Okt. 1873 (Diplom d. d. Wien 26. Aug. 1893). — Beschreibung des Wappens und geschichtl. Notiz im Jahrg. 1895, S. 693.]

† Ernst Gustav Hugo Freiherr von Overbeck (geb. 4. März 1830 zu Lemgo in Lippe-Detmold; evangel.; † . . .), K. u. K. Gen.-Konsul, verm. . . . 18.. mit

Magdalene Maria (Romaine) Goddard, geb. . . . [London.]

(Näheres über den Personalbestand bleibt einem späteren Jahrgange vorbehalten.)

Ow, s. Jahrg. 1898, S. 684.

Ožegović von Barlabaševec und Bela.

[Katholiſch. — Ungarn (Kroatien). — Oeſterr. Frhr mit dem Prädikat „Bela“ 6. März (Diplom d. d. Wien 28. Mai) 1858. — Beſchreibung des Wappens und Näheres über die Standeserhebung im Jahrg. 1875. S. 527.]

† Metell Freiherr Ožegović von Barlabaševec und Bela (geb. 4. Mai 1814 zu Agram, † 9. Febr. 1890 zu Hietzing), Herr der Herrſchaft Bela, K. K. WGRat und StRat, verm. 18. Mai 1839 mit Johanna Gräfin Sermage von Szomszédvár und Medvedgrád (geb. 15. Dez. 1812, † 14. Febr. 1878).

Kinder: 1. Ludwig Theophil Emmerich, geb. 28. Febr. 1841 zu Warasdin, Herr der Herrſchaften Gušćerovec und Kalnik (Nagy-Kemlek) bei Kreuz in Kroatien, K. u. K. Km., verm. 18. Mai 1864 zu Agram mit Olga Gräfin Erdödy von Monyorókerék und Monoszló (geb. 3. März 1845, gerichtl. geſchieden 28. Mai 1895), StKrD. [Gušćerovec.]

Kinder: 1) Johanna Metalla Olga Ida, geb. 10. März 1865 zu Gušćerovec, verm. 24. Jan. 1887 zu Agram mit Stephan Daubachy von Dolje.

2) Metell Aloys Georg Joſeph, geb. 9. April 1867 zu Gušćerovec, Erbherr auf Bela bei Warasdin, K. u. K. Km. und Lt. der Reſ. des Ul.-Rgts Nikolaus II. Kaiſer von Rußland Nr. 5, verm. 20. März 1895 zu Wien mit

Adrienne Gräfin von Neuhaus und St. Mauro, geb. 15. April 1872.

3) Johann (Ivan) Maria Felix, geb. 12. Jan. 1872 zu Agram, verm. 16. Mai 1896 zu Warasdin mit

Adele Tomaſi von Berolding, geb. . . .

4) Friedrich Alexander Georg, geb. 11. April 1874 zu Gušćerovec.

2. Ida, geb. 10 Okt. 1844 zu Preßburg, StKrD. verm. 18. Mai 1864 zu Agram mit Alfred Frhrn von Mosconi auf Pišec, K. u. K. Km.

Paccaſſy.

(Im Mannesſtamme erloſchen.)

[Katholiſch. — Oeſterreich und Ungarn. — Reichs- und erbländ.-oeſterr. Adel mit „Edler von“ d. d. Wien 14. Jan. 1764; Reichsritter d. d. Wien 20. Febr. 1764; Landmann von Görz 7. Juli 1768; erbländ.-oeſterr. Frhr d. d. Wien 15. Juli 1769; ungar. Indigenat 1836. — Näheres über die Standeserhebungen und Beſchreibung des Wappens im Jahrg. 1878, S. 534.]

† Johann Baptiſt Freiherr von Paccaſſy (geb. . . . 1793 zu Wien, † 7. Juni 1848 zu Graz), K. K. Gen.-Major und Brigadier, verm. . . . 1842 mit

Anna Marie Thereſe von Horváth zu Szent-György, geb. 20. Juni 1817, Herrin der Herrſchaft Tétény mit Batta bei Ofen.

Pach zu Hanfenheim.

[Katholisch. — Oesterreich (Tirol). — Wappenbrief d. d. Innsbruck 24 Jan. 1573 (vom Erzherzog Ferdinand von Oesterreich); Reichsadel mit dem Prädikat „von Hanfenheimb" d. d. Wien 19. Juli 1645 (vom Kaiser Ferdinand III.), Landmann von Tirol 1646; tiroler Wappenbesserung d. d. Innsbruck 14. Juni 1661 (vom Erzherzog Ferdinand Karl); erbländ.-oesterr. Ritter d. d. Wien 29. März 1672 (vom Kaiser Leopold I.); Bestätigung des ausländischen (nicht näher bezeichneten) Freiherrenstandes nebst Wappenbestätigung d. d. Wien 17. Jan. (Plakat d. d. Wien 23. Juni) 1846 (vom Kaiser Ferdinand I.). — Besitz: die Lehensgüter Pernegg und Piedeneck im Oberinnthale in Tirol und ein Geldfideikommiß. — Beschreibung des Wappens und geschichtl. Übersicht im Jahrg 1856, S. 477.]

† Joseph Freiherr von Pach zu Hanfenheim (geb. 11. Dez. 1792, † 11. Okt. 1844), Herr auf Pernegg, K. K. Major im Tiroler Jägerrgt, verm. 5. März 1825 mit Adelheid Gräfin zu Welsperg, Raitenau und Primör (geb. 4. Okt. 1793, † 18. April 1867 zu Graz).

Kinder: 1. Margarita, geb. 18. Jan. 1829, verm. 10. Juli 1852 mit Richard Edlem von Kodolitsch († 5. Okt. 1885 zu Graz), auf Neuweinsberg, Pollanzen und Kbag in Steiermark, K. K. OLt a. D.

2. Felix Karl Johann, geb. 4. Nov. 1830, FKHerr, Herr auf Pernegg, K. u. K. Km., FML. a. D., verm. 26. Sept. 1866 mit

Melanie Gräfin Csaky von Keresztszegh und Adorján, geb. 5. Juni 1833, StkrD. [Preßburg.]

Kinder: 1) Melanie Marguerite Felice Adelheid, geb. 25. Okt. 1867.

2) Joseph Eberhard Albrecht Ladislaus Maria, geb. 5. Aug. 1875, K. u. K. Lt. im Korps-Art.-Rgt EH. Albrecht Nr. 5.

3. Maria, geb. 10. Aug. 1832, StkrD., StiftsD. des K. K. adeligen Damenstifts in Hall in Tirol.

4. Anselma, geb. 21. April 1836 StkrD. und K. u. K. PD., verm. 9. Juli 1856 mit Franz Grafen von Thun-Hohenstein-Salvagno, Herrn des Schlosses Brughier. [Schloß Brughier und Wien.]

Bruder.

† Ludwig (geb. 17. Juni 1798, † 21. Aug. 1873), Herr auf Piedeneck, verm. 4. Nov. 1825 mit Karoline Morwitzer (geb. 16. Juni 1804, † 20. Febr. 1884).

Kinder: 1. † Karl (geb. 25. Juni 1826, † 1. Sept. 1888), K. K. Statth.-ORechnungsrat a. D., verm. 10. Jan. 1853 mit Charlotte von Prückner Edler von Dambach (geb. 29. April 1831, † 14. Aug. 1883).

Kinder: 1) Albine, geb. 11. Nov. 1854.

2) Robert Ludwig Karl, geb. 31. Jan. 1856, K. u. K. Korv.-Kpt., verm. 28. Dez. 1892 mit

Antonie Edler von Némethy, geb. 13. Dez. 1862.

Tochter: Karoline, geb. 28. Jan. 1894.

3) Bertha, geb. 29. Jan. 1859.

4) Gisela, geb. 2. Mai 1862.

5) Hugo, geb. 26. Sept. 1864, K. u. K. Linienschiffslt.

2. Leopold Felix, geb. 10. Juni 1829, K. K. Hptm. im Tiroler Landesschützenbat. Innsbruck-Wipptal Nr. 2.
3. Ferdinand, geb. 28. Mai 1840, verm. ... mit Rosa Wescher Edler von Piberau (geb. 29. April 1860, † 3. Jan. 1888 zu Graz).
Kinder: 1) Ernest, geb. 20. Aug. 1883.
2) Aurel, geb. 8. Febr. 1885.
3) Leo, geb. 9. Okt. 1886.
4. Adelheid, geb. 7. Juni 1843, StiftsD. des K. K. adeligen Damenstifts in Hall in Tirol. [Graz.]
5. Heinrich, geb. 17. Juni 1844, K. K. Justizbeamter, verm. 3. Juni 1879 mit
Emma Freiin von Pletzger, geb. 22. März 1853. [Graz.]
Töchter: 1) Stephanie, geb. 21. Juni 1882.
2) Margareta, geb. 4. Sept. 1883.

Pachner von Eggenstorf.

[Katholisch. — Oesterreich. — Wappenbrief 16. März 1648 (vom Kaiser Ferdinand III.); erbländ.-oesterr. Adel mit dem Prädikat „von Eggenstorff" d. d. Wien 16. Jan. 1677 (vom Kaiser Leopold I.); Reichsritter 17. Juli 1790 (vom Kurfürsten Karl Theodor von Pfalzbayern, als Reichsvikar); neu verliehen resp. bestätigt mit „Edler von" d. d. Wien 10. März 1791 (vom Kaiser Leopold II.); böhm. Inkolat d. d. Wien 5. Sept. 1816; oesterr. Frhr d. d. Gödöllö 4. (Diplom d. d. Wien 21.) Dez. 1879. — Beschreibung des Wappens und geschichtl. Übersicht im Jahrg. 1882, S. 538.]

Anton Freiherr Pachner von Eggenstorf, geb. 19. Okt. 1818, K. u. K. Hofrat und Kabinettssekr. a. D., Truchseß und Wappenkönig des O. vom GVließ, verm. 16. April 1849 zu Wien mit
Maria Corridori, geb. 13. Aug. 1826.
Söhne: 1. Anton, geb. 9. März 1850, Dr. jur., K. K. Hofsekr. beim Obersten Gerichts- und Kassationshof in Wien.
2. Heinrich, geb. 31. Mai 1853, K. K. Bez.-Hptm. in Ober-Hollabrunn, verm. 16. April 1885 mit
Alexandrine von Vollanetz, geb. 1. Jan. 1868.
Kinder: 1) Heinrich, geb. 4. März 1886.
2) Marie, geb 1. Juni 1887.
3) Alexandrine, geb. 15. Mai 1888.

Packenj von Kielstädten.

[Katholisch. — Oesterreich. — Oesterr. Adel mit dem Prädikat „von Kielstädten" 2. April 1822; oesterr. Frhr d. d. Wien 7. Mai 1857. — Beschreibung des Wappens und geschichtl. Übersicht im Jahrg. 1866, S. 671.]

Friedrich Arthur Franz Freiherr Packenj von Kielstädten, geb.

8. Mai 1866 zu Wien, K. u. K. Major im Inf.-Rgt Frhr von Kippel Nr. 60, verm. 31. März 1891 zu Wien mit
Cäcilie Mitscheff, geb. . . .

Pagenhardt*.

[Evangelisch. — Grhzgl. hess. Adel (unbeschränkt) und Frhr nach dem Rechte der Erstgeburt d. d. Darmstadt 23. April 1878; preuß. Genehmigung zur Führung des Freiherrentitels d. d. Berlin 11. Mai 1878. — Beschreibung des Wappens, geschichtl. Notiz und Näheres über die Standeserhebung im Jahrg. 1880, S. 545.]

Wilhelm Gustav Robert Freiherr von Pagenhardt, geb. 28. April 1852 zu Braunschweig, Kön. württemb. Rittm. z. Disp., verm. 15. Mai 1878 zu Wächtersbach mit
Alexandra geschiedener Prinzessin zu Isenburg-Büdingen, geb. Prinzessin zu Isenburg-Büdingen in Wächtersbach, geb. 28. Dez. 1855. [Stuttgart.]

Kinder: 1. Auguste Alexandra von Pagenhardt, geb. 4. März 1879 zu Diedenhofen.
2. Ferdinand Maximilian Friedrich Wilhelm Heinrich Alexander Robert von Pagenhardt, geb. 11. März 1881 zu Wiesbaden, Kön. preuß. Kadett in Groß-Lichterfelde.
3. Friedrich Wilhelm Eduard Alexander Robert von Pagenhardt, geb. 29. Dez. 1882 zu Stuttgart, Kön. preuß. Kadett in Groß-Lichterfelde.
4. Maximilian Hugo von Pagenhardt, geb. 20. Juni 1884 zu Stuttgart, Kön. preuß. Kadett in Karlsruhe.
5. Kraft Hippolyt von Pagenhardt, geb. 13. Febr. 1889 zu Stuttgart.
6. Anna Josephine von Pagenhardt, geb. 14. Sept. 1890 zu Stuttgart.

Paleske.

[Reformiert. — Preußen (die Provinzen Ost- und Westpreußen). — Preuß. Adel und Frhr d. d. Berlin 7. Febr. 1822. — Besitz: a) das Fideikommiß Spegawsken (gestiftet d. d. London 26. Sept. 1832) im Kr. Preuß.-Stargardt; b) das von dem Frhrn Wilhelm († 1. Mai 1873) für seine Nachkommen zweiter Ehe gestiftete Fideikommiß Swaroschin im gleichen Kr., bestehend aus den Gütern Swaroschin (800 Hekt.), Goschin (400 Hekt.), Wentkau (400 Hekt.), Lintenfier, Neumühl, Sabagno (200 Hekt.) und Ludwigsthal. — Beschreibung des Wappens und geschichtl. Übersicht im Jahrg. 1863, S. 680.]

† Wilhelm Freiherr von Paleske (geb. 21. Dez. 1794, † 1. Mai 1873), FKHerr, ER des Joh.-O., verm. I) 30. Sept. 1832 mit Therese Gräfin von der Schulenburg a. d. H. Trampe (geb. 27. Febr. 1813, † 5. März 1836); II) 14. Juli 1837 mit deren Schwester Klemen-

line Gräfin von der Schulenburg (geb. 2. Juli 1814, † 14. Jan. 1877).

Kinder: a) 1r Ehe: 1. † Alexander Ludwig Wilhelm (geb. 3. Nov. 1833 zu Berlin, † 26. Febr. 1897 zu Bordighera), FKHerr auf Spengawsken, verm. 12. Jan. 1859 zu London mit
Emily Maria von Stockenström, geb. . . .

Kinder: 1) Arabella Thereſe Hulda, geb. 22. Okt. 1859 zu Erben in OPr., verm. im März 1895 zu Spengawsken mit Eduard Hartung, Landſchaftsmaler.
2) Thereſe Viktoria, geb. 2. Dez. 1860 zu Erben.
3) Oloſ Ferdinand Philipp Theodor, geb. 15. Jan. 1862 zu Erben, FKHerr auf Spengawsken, Kön. preuß. PLt. im 1. Leib-Huſ.-Rgt Nr. 1, verm. 9. Dez. 1891 mit
Viktoria von Laſſert, geb. 8. Mai 1874.

Kinder: (1) Harold Oloſ Sigismund, geb. 30. Jan. 1893 zu Langenfuhr.
(2) Eliſabeth Erica, geb. 25. April 1894 zu Langenfuhr.
(3) Eliſabeth-Viktoria Thereſe Olga, geb. 19. Juli 1897 zu Spengawsken.

– b) 2r Ehe: 2. Wilhelmine Auguſte Eliſabeth, geb. 17. Mai 1842 zu Spengawsken, verm. I) 27. Okt. 1862 daſ. mit Guſtav Frhrn von Wrangel († 14. Nov. 1869) auf Waloburg; II) 28. April 1875 zu Breslau mit Ludwig von Ziegler und Klipphauſen (geſchieden im Febr. 1881, † . . . 1896), Kön. preuß. Oberſtlt. und Kmdr des 2. ſchleſ. Huſ.-Rgts Nr. 6. [Berlin.]

3. Marie Albertine Friederike, geb. 8. Febr. 1845 zu Spengawsken, verm. I) 31. Aug. 1865 daſ. mit Bogislaw von Bonin († 15. Okt. 1870), Erbherrn auf Poniß ꝛc. in der Weſt-Prignitz, Kön. preuß. PLt., aggreg. dem 2. GUl.-Rgt; II) 1. Nov. 1873 zu Berlin mit Julius Grafen von Mirbach auf Sorquitten ꝛc.

4. Bernhard Wilhelm Arthur, geb. 5. April 1847 zu Spengawsken, FKHerr auf Swaroſchin, Herr auf Groß-Boroſchau mit Engelsmühl, Klein-Boroſchau (800 Hekt.), Bojahren (150 Hekt.) und Damaſchken (850 Hekt.), CMr des Joh.-O., Kön. preuß. PLt. a. D., verm. 3. Juni 1870 zu Berlin mit Margarete Helene Anna Julie Auguſte von Blumenthal a. d. H Warzin (geb. 7. Jan. 1847; evangel.; geſchieden 20. Jan. 1884, † 14. Dez. 1886). [Hees bei Nymwegen, Niederlande.]

Kinder: 1) Mathilde Klementine Margarete Irmgard, geb. 7. Jan. 1872 zu Berlin, verm. 15. April 1896 mit Dr. Friedrich Boſſe, außerordentl. Prof. der Theol. [Kiel.]
2) Mathilde Klementine Margarete Hedwig Erica, geb. 26. Febr. 1873 zu Poſen, verm. 20. Sept. 1892 zu Berlin mit Ludwig Zimmermann.
3) Wilhelm Adelbert Bernhard Eric, } Zwillinge, geb. 30. Sept. 1875
4) Klementine Mathilde Margarete Erica, } zu Klein-Boroſchau.
5) Wilhelm Adelbert Klemens Bernhard, geb. 18. Jan. 1877 zu Klein-Boroſchau, Kaiſ. deutſcher ULt. z. See.

6) Wilhelm Hans Wendt, geb. 8. Sept. 1879 zu Klein-Boroschau, Kön. preuß. Kadett in Potsdam.
7) Wilhelm Karl Otto Horst, geb. 15. Dez. 1880 zu Klein-Boroschau, Kön. preuß. Kadett in Potsdam.

Palm.

[Evangelisch. — Württemberg, Königr. Sachsen und Oesterreich. — Reichsadel und Reichsritter mit dem Prädikat „Edler von" und Wappenbesserung d. d. Wien 6. Mai 1727; Reichsfrhr mit Wappenbesserung d. d. Wien 7. Aug. 1795. — Besitz: das Seniorats-Fideikommiß Steinbach mit Bodelshofen und Dezisau in Württemberg. — Beschreibung des Wappens und geschichtl. Übersicht im Jahrg. 1859, S. 564.]

I. Linie.

(Im Mannesstamme erloschen.)

[Stifter: Johann David (geb. 22. April 1657, † 16. Febr. 1721).]

† Joseph Karl Freiherr von Palm (geb. 18. Juli 1771, † 14. Sept. 1842), verm. . . . mit Anna Edler von Schotten (geb. . . .; kathol., † 13. Nov. 1867).

Tochter: Konstanze, geb. 5. Aug. 1812. [Gmunden.]

II. Linie.

[Stifter: Frhr Jonathan (geb. 4. Mai 1671, † 16. Mai 1740), Bruder des Stifters der I. Linie.]

1. Ast.

(Im Mannesstamme erloschen.)

[Stifter: Frhr Joseph Christian (geb. 29. Mai 1706, † 13. Juli 1781).]

† Albert Jonathan Eberhard Freiherr von Palm (geb. 24. Dez. 1827 zu Stuttgart, † 13. Juli 1885), Kön. württemb. Lt. a. D., verm. 31. Jan. 1864 mit

Maria Valentinowna, verw. Konstantinoff, geb. Schklarsky, geb. 1. Jan. 1830. [Dresden-Blasewitz.]

2. Ast.

[Stifter: Frhr Johann Baptist (geb. 28. März 1713, † 25. Nov. 1791), Bruder des Stifters des 1. Astes.]

† Karl Christian Friedrich Baptist Freiherr von Palm (geb. 9. Nov. 1784, † 25. Aug. 1834), Herr auf Lauterbach, Kön. württemb. Kb., Kön. sächs. Hof- und Justizrat, verm. 30. Aug. 1818 mit Philippine Freiin von Ellrichshausen (geb. 12. Febr. 1794, † 26. März 1856).

Kinder: 1. † Karl Friedrich (geb. 1. Aug. 1824, † 29. Juni 1893 in Dresden), Majoratsherr auf Mühlhausen, sowie Herr des Franz Frhr von Palmschen Geldmajorats in Wien, FKHerr auf Lauterbach,

Seniorats-FKHerr (vom 29. Nov. 1891 bis 29. Juni 1893), Kön. sächs. Khr, verm. 1. Aug. 1848 mit

Anna von Sprenger a. d. H. Wallitsch), geb. 9. Dez. 1828. [Dresden]

Kinder: 1) Helene Karoline Agnes, geb. 7. März 1851, verm. 25. Sept. 1872 zu Lauterbach mit Hennig Philipp von Stammer, Kön. sächs. Khrn und Major z. Disp. [Dresden]

2) Ernst Theodor, geb. 8. Okt. 1854, Majoratsherr auf Mühlhausen und Walzheim im Kgr. Württemberg, sowie des Franz Frhr von Palmschen Geldmajorats in Wien, Herr auf Neu-Khünegg in Steiermark, CKr des Joh.-O., K. u. K. OLt. a. D., verm. 25. Febr. 1880 zu Preßburg mit

Klara Margarete Hengelmüller de Hengervár, geb. 23. Dez 1850. [Mühlhausen a. N., OAmt Cannstatt.]

Kinder: (1) Klara Eleonore Josephine Marianne, geb. 5. April 1881 zu Gries bei Bozen.

(2) Emerich Karl Michael Julius, geb. 30. Juni 1884 zu Ungarisch-Altenburg.

(3) Marianne Franziska Josepha Luise, geb. 18. Aug. 1889 zu Neu-Khünegg.

3) Hans Rudolf, geb. 20. Dez. 1855, FKHerr auf Lauterbach im Kgr. Sachsen, K. u. K. Rittm. a. D., verm. 24. Nov. 1883 zu Karlsruhe mit

Charlotte Gräfin von Berlichingen, geb. 16. Aug. 1863. [Schloß Lauterbach bei Großenhain.]

Kinder: (1) Hans Karl Friedrich, geb. 25. Sept. 1884.

(2) Theodora Anna Ebba Mathilde Marie, geb. 29. Aug. 1894 zu Lauterbach.

4) Marie Mathilde Margarete, geb. 8. April 1860, verm. 20. Sept. 1881 zu Lauterbach mit Charlotte Grafen Bißthum von Eckstädt, Kön. sächs. Hptm. im Kriegsmin.

2. † Ernst Jonathan Ludwig (geb. 20. Sept. 1826, † 5. Sept. 1896 zu Linz), Seniorats-FKHerr (vom 29. Juni 1893 bis 5. Sept. 1896), Herr auf Linz und Pontau im Kgr. Sachsen, CKr des Joh.-O., verm. 23. Aug. 1859 zu Riesa mit

Marie Freiin von Welck, geb. 14. Juni 1835.

3. Mathilde Philippine Julie Charlotte Franziska, geb. 24. Juni 1828, verm. 17. Mai 1853 mit Georg Grafen zu Münster-Langelage († 26. Febr. 1890 zu Moritzburg), Kön. sächs. Landstallm. [Moritzburg bei Dresden.]

Bruder.

† Friedrich August Christian (geb. 19. Aug. 1787, † 11. Nov. 1862), Herr des zweiten Majorats, des Schlößchens zum Hohenkreuz, Seniorats-FKHerr (vom 16. Mai 1846 bis 11. Nov. 1862), Kön. württemb. Khr und OForstm. a. D., verm. I) 14. April 1812 mit Sophie Freiin von Phull-Nieppur (geb. 26. Okt. 1794 zu Stuttgart, † 25. Mai 1817); II) 17. Nov. 1818 mit Juliane Freiin von Ellrichshausen (geb. 15. Juli 1799, † 11. Mai 1852).

Kinder: a) 1r Ehe: 1. † Rudolf Wilhelm Ernst Karl (geb. 19. April 1813, † 8. Mai 1871), Herr des zweiten Majorats, des Schlößchens zum Hohenkreuz und Seniorats-FKHerr (vom 11. Nov. 1862 bis

8. Mai 1871), K. K. Km. und Rittm. a. D., verm. 27. Dez. 1837 mit Julie Gräfin Pejacsevich von Veröcze (geb. 6. März 1815; kathol.; † 29. Mai 1861), StkrD.

Kinder: 1) Karl Alexander, geb. 8. April 1843, Herr des zweiten Majorats, des Schlößchens zum Hohenkreuz bei Eßlingen und Seniorats-FkHerr (seit 5. Sept. 1896), K. u. K. Km. und Hptm. a. D., Kön. württemb. Kbr, verm. 14. Mai 1868 mit

Natalie Alexandrine, geb. 31. Jan 1844, des † Otto Johann Barons von Rosen auf Mehntak, Etz und Rauskfer in Esthland und der † Julie geb. Baronin von Stackelberg Tochter.

Kinder: (1) Marguerite Julie Bertha, geb. 13. Aug. 1870 zu Hohenkreuz, verm. 20. Aug. 1895 das. mit Karl Frhrn von Stackelberg, Herrn auf Putkas auf der Insel Dagö, Rußland.

(2) Philipp Karl, geb. 29. Juni 1872 zu Hohenkreuz, Kön. württemb. Kjkr.

2) Juliana Maria Ferdinandina, geb. 13. Aug. 1844 (kathol.). [Stuttgart.]

2. Bertha Wilhelmine Charlotte Franziska, geb. 8. April 1815, HofD. weiland. J. Maj. der Königin Pauline von Württemberg. [Stuttgart.]

— b) 2r Ehe: 3. † Julius Karl Jonathan Ernst (geb. 21. Aug. 1820, † 6. Jan. 1891 zu Meßbach), Seniorats-FkHerr (vom 8. Mai 1871 bis 6. Jan. 1891), Herr auf Meßbach, EMr des Joh.-O., Kön. württemb. Kbr, verm. 24. Nov. 1854 mit

Elisabeth van der Hoeven, geb. 28. Sept. 1828. [Steinbach.]

Söhne: 1) Julius Friedrich Eli, geb. 19. März 1856, Herr auf Meßbach, Kön. preuß. Rittm. a. D., verm. 2. Okt. 1879 zu Lautenbach mit

Blanche Freiin von Waechter-Lautenbach, geb. 27. Okt. 1856.

Kinder: (1) Renata Josephine Elisabeth Bertha Maria, geb. 23. Juli 1882.

(2) Irene Amélie Luise Adele Johanna, geb. 24. Aug. 1883.

(3) Blanche Josephine, geb. 26. Dez. 1887.

(4) Eberhard Heinrich, geb. 16. Aug. 1892 zu Stuttgart.

(5) Alfred Hubertus, geb. 10. Aug. 1896 zu Stuttgart.

2) Friedrich Karl Rudolf, geb. 6. März 1859, Kön. württemb. Lt. a. D., verm. 23. Okt. 1888 zu Arensburg (Rußland) mit

Nelly, geb. 17. Juli 1871, des † Barons Stackelberg-Thomel, Landrats, und der Marie geb. von Buhrmeister Tochter.

Papius.

[Katholisch. — Bayern. — Alter westfäl. Adel; bayr. Adelsanerkennung bzw. -Erneuerung unter dem Namen „von Papen genannt Papius" s. d. 22. Juni (immatrikuliert 10. Juli) 1868 (für Dr. jur. Philipp Heinrich Ferdinand Papius, s. unten); bayr. Frhr und Genehmigung, Namen, Titel und Wappen der am 18. Aug. 1763 in den Reichsfreiherrenstand erhobenen, in Bayern am 7. April 1813 unter der Benennung „Freiherr von Papius" immatrikulierten, nun aber

erloschenen Linie zu führen, s. d. 1. Sept. (immatrikuliert 22. Nov.) 1879. — Beschreibung des Wappens im Jahrg. 1881, S. 614, und geschichtl. Notiz im Jahrg. 1891, S. 638.]

Philipp Heinrich Ferdinand Freiherr von Papius, geb. 20. März 1839, Dr. jur., Päpstl. Geh.-Km. di spada e cappa, verm. 20. Juli 1869 zu München mit

Klementine Freiin von Bodman, geb. 9. Juli 1845. [Aschaffenburg.]

Kinder: 1. Ignaz Karl Ferdinand Maria, geb. 13. Juli 1870, Kaplan in Ingolstadt.

2. Karola Maria Josepha Hedwig, geb. 12. Juni 1872.

3. Marc Anton Maria Johann, geb. 29. Dez. 1873.

4. Margarita Maria Josepha Aloysia Mathilde, geb. 20. Juli 1878.

5. Karl Heinrich Maria Joseph, geb. 7. Aug. 1883.

Pappus und Trazberg.

[Katholisch. — Bayern. — Reichsadel mit den Prädikaten „von Trazberg und Laubenberg" (ohne Wappenverleihung) d. d. Prag 23. Sept 1617 (vom Kaiser Ferdinand III. für Johann Andreas Pappus, Rat und Reg.-Kanzler des Erzgs Ferdinand Karl zu Oesterreich); Reichsfrhr mit den Prädikaten „von Pappus und Trazberg, Frhr zu Laubenberg und Rauhenzell" 16. Mai 1718 (vom Kaiser Karl VI.); immatrikuliert im Kgr. Bayern bei der Freiherrenklasse 30. Mai 1809. — Beschreibung des Wappens im Jahrg. 1855, S. 413, und geschichtl. Übersicht im Jahrg. 1853, S. 315.]

† Anton Fidel Remigius von Pappus und Trazberg, Freiherr zu Laubenberg und Rauhenzell (geb. 23. März 1797, † 26. Aug. 1865), Kön. bayr. Rittm. a. D., verm. 26. Dez. 1822 mit Franziska Krafft von Festenburg (geb. 2. Aug. 1798 zu Ellwangen, † 21. Sept. 1878 zu Rauhenzell).

Söhne: 1. † Maximilian (geb. 12. Jan. 1825, † 9. April 1887), Kön. bayr. Km. und Major a. D., verm. 30. Juni 1868 zu Ludwigsburg mit

Elisabeth Freiin von Hügel, geb. 9. Juni 1847 (kathol.).

Kinder: 1) Eckart Anton Remigius, geb. 10. Juni 1873 zu Kempten, Kön. bayr. Kfkr und Lt. im 1. Schweren Reiterrgt.

2) Maria Wilhelmine Sophie Elisabeth, geb. 5. Jan. 1881 zu München.

2. Wilhelm, geb. 2. Nov. 1832 zu Augsburg, FKHerr auf Laubenberg und Rauhenzell in Bayern, Kön. bayr. Km. und Hptm. a. D., verm. 16. März 1868 zu München mit

Katharina Freiin von Ponickau, geb. 8. Aug. 1838, FKHerrin auf Osterberg, EO. des Kön. bayr. Theres.-O. [Rauhenzell bei Immenstadt.]

Parente.

(Im Mannesstamme erloschen.)

[Israelitisch. — Oesterreich. — Oesterr. Adel mit „Edler von" d. d. Wien 6. Dez. 1847; oesterr. Frhr 27. Okt. (Diplom d. d. Wien 20. Dez.) 1873. — Beschreibung des Wappens und geschichtl. Notiz im Jahrg. 1875, S. 585, und Jahrg. 1876, S. 532.]

† Salomon Freiherr von Parente (geb. 13. Aug. 1808 zu Triest, † 31. Okt. 1870 das.), Großhändler ꝛc. in Triest, braunschw. Gen.-Konsul und Hzgl. nass. sowie Grhzgl. sächs. Konsul, verm. 8. Mai 1827 mit Stella Hierschel (geb. 29. Jan. 1804, † 4. März 1873).

Töchter: 1. Regina, geb. 30. Juni 1828, verm. 10. Okt. 1850 mit Biase Ritter von Dormitzer († . . .), oesterr. Reichsratsabg.

2. Rachele, geb. 6. Sept. 1829, verm. 9. Mai 1851 mit Cesare Ritter von Perugia, Bankdirektor. [Pisa.]

3. Isabella, geb. 29. April 1831, verm. 23. Dez. 1855 mit Leon Norlenghi († 15. Sept. 1858).

Pascotini-Juriskovič von Hagendorf und Ehrenfels

(a. d. H. der Juriskovič und Hagendorf).

[Katholisch. — Oesterreich. — Oesterr. Adel mit dem Prädikat „von Hagendorf" d. d. Wien 14. Febr. 1809 (für Michael Juriskovič, K. K. Obl. i. P.); oesterr. Frhr (durch) Übertragung seitens des Karl Frhrn Pascotini von Ehrenfels) 9. Febr. (Diplomsklausel 4. April) 1871; oesterr. Bewilligung zur Wappenvereinigung d. d. Wien 25. Febr. 1894. — Näheres über die Standeserhebungen im Jahrg. 1879, S. 608, Beschreibung des Wappens im Jahrg. 1895, S. 703.]

Ferdinand Jakob Karl Freiherr Pascotini-Juriskovič von Hagendorf und Ehrenfels, geb. 29. Aug. 1840 zu Triest (Adoptivsohn des 8. Febr. 1879 † Karl Frhrn Pascotini von Ehrenfels, K. K. Hof- und Min.-Rats a. D.), Dr. jur., K. K. Sekt.-Chef a. D., verm. 17. Sept. 1877 zu Laibach mit

Rosalie Freiin Schweiger von Lerchenfeld, geb. 15. Febr. 1852. [Wien.]

Kinder: 1 Maria Anna Elisabetha Sophia Julia Rosalia Pia, geb. 3. Nov. 1878 zu Laibach.

2. Karl Ferdinand Johann Anton, geb. 2. Nov. 1879 zu Laibach.

Pasetti (und Pasetti-Angeli) von Friedenburg.

[Katholisch. — Oesterreich. — Oesterr. Adel und Ritter mit dem Prädikat „von Friedenburg" d. d. Wien 5. Mai 1854; oesterr. Frhr d. d. Wien 6. Juni 1867. — Beschreibung des Wappens und Näheres über die Standeserhebungen im Jahrg. 1870, S. 624.]

† Florian Freiherr Pasetti von Friedenburg (geb. 12. April 1793

† 12. Nov. 1875 zu Wien), K. K. Hof- und Min.-Rat a. D., verm. 8. Febr. 1832 mit Anna Contessa Angeli (geb. 25. Juli 1806, † 21. Juni 1865) aus Rovigo.

Söhne: 1. † Joseph (geb. 14. Juli 1837, † 22. Dez. 1894 zu Wien), K. K. Ingenieur, verm. 18. Febr. 1868 mit

Bertha Komposch, geb. 14. Juni 1846.

Söhne: 1) Florian Maria, geb. 23. Dez. 1868, K. u. K. OLt. im 2. Rgt der Tiroler Kaiserjäger.

2) Alexander Vincenz Joseph Maria, geb. 18. Okt. 1870, K. K. Steueramtsassistent.

2. † Aloys Freiherr Pasetti-Angeli von Friedenburg [oesterr. Genehmigung zur Namen- und Wappenvereinigung mit „Angeli" 19. Sept. (Plakat d. d. Wien 20. Okt.) 1867] (geb. 8. Febr. 1839, † 1. April 1876 zu Wien), verm. 11. Febr. 1868 mit

Maria Theresia de Karis, geb. 3. Aug. 1844.

Kinder: 1) Marie Anna Franziska, geb. 1. Dez. 1868.

2) † Franz Seraphikus Florian Sigmund Aloys Maria (geb. 8. Sept. 1872, † 1. Dez. 1897 zu Wien), K. u. K. Lt. der Ref. des Ul.-Rgts Kaiser Franz Joseph Nr. 4.

3) Leopoldine Luise Marie, geb. 10. April 1875.

3. Marius, geb. 15 Mai 1841, K. u. K. GRat und außerordentl. u. bev. Botsch. am italien. Hofe, verm. 23. Jan. 1886 zu Wien mit

Marie Schwartz von Mohrenstern, geb. 5. Aug. 1844. [Rom.]

Pasqualati von Osterberg.

[Katholisch. — Oesterreich. — Erbländ.-oesterr. Adel mit dem Prädikat „von Osterberg" d. d. Wien 10. März 1777 (von der Kaiserin Maria Theresia); Reichs- und erbländ.-oesterr. Ritter d. d. Wien 9. Febr. 1784 (vom Kaiser Joseph II.); Landmann von Krain 19. Sept. 1795; erbländ.-oesterr. Frhr d. d. Wien 12. Febr. 1798 (s. Jahrg. 1875, S. 537). — Beschreibung des Wappens und geschichtl. Notiz im Jahrg. 1853, S. 318.]

† Joseph Freiherr Pasqualati von Osterberg (geb. 19. März 1733, † 15. Aug. 1799), Dr. med., verm. I) . . . mit Cecilie Schlegelhofer (geb. . . ., † . . . 1775); II) . . . mit Josepha Haggenmüller von Grünberg (geb. . . ., † 8. Mai 1803).

Söhne: 1. † Johann Baptist (geb. 2. März 1777, † 30. April 1830), verm. I) . . . mit Eleonore von Koller (geb. . . ., † 4. Okt. 1805); II) . . . mit Eleonore Fritsch (geb. . . ., † 5. Aug. 1811); III) . . . mit Franziska von Thoren (geb. . . ., † . . .).

Söhne: a) 1r Ehe: 1) Joseph, geb. 15. März 1802, vormal. K. K. Prof. der analytischen Chemie am Polytechnischen Institut, Präs. der Akademie der Tonkunst und EMitgl. der Gesellsch. der Ärzte in Wien.

— b) 2r Ehe: 2) † Johann Baptist (geb. . . . 1810, † 27. Febr. 1876 zu Wien), K. K. Feldkriegsprotokollist a. D., verm. 3. Nov. 1839 mit

Amalia von Vogl, geb. 19. Mai 1823.

2. † Joseph Andreas (geb. 7. Juni 1784, † 29. März 1864), verm. mit . . . Rosalie Sölenwanger (geb. . . . 1787, † 26. Mai 1863).
Sohn: † Moritz (geb. 7. Jan. 1810, † . . .), K. K. Landesger.-Rat a. D., verm. 15. Okt. 1855 mit
Pauline Jäger, geb. 4. Juni 1829 zu Wien.

Patow.

[Evangelisch. — Preußen. — Reichsadel und Reichsritter d. d. Wien 22. Nov. 1717; kursächs. Anerkennung 11. Juli 1718; Reichsfrhr und Wappenvermehrung d. d. Dresden 18. Sept. 1790 (im kursächs. Reichsvikariat). — Beschreibung des Wappens und geschichtl. Notiz im Jahrg. 1857, S. 538.]

† Erasmus Bernhard Freiherr von Patow (geb. 6 Okt. 1798, † 7. Okt. 1858), Herr auf Groß-Jehser, Erpitz und Schadewitz, Kön. preuß. GReg.-Rat, verm. 31. Mai 1830 mit Marie Freiin von Houwald (geb. 5. Dez. 1805, † 20. Mai 1876 zu Dresden).
Kinder: 1. Elise, geb. 29. Okt. 1832, verm. 6. Okt. 1851 mit Ernst Frhrn von Houwald († 17. Febr. 1891), Kön. preuß. Gen.-Major a. D. [Dresden.]
2. † Bernhard (geb. 21. März 1836, † 12. Jan. 1891 zu Cassel), Kön. preuß. Major a. D., verm. 25. Okt. 1863 zu Mandelkow mit
Helene von Knycke, geb. 1. März 1842 zu Mandelkow bei Bernstein in der Neumark. [Cassel.]
Tochter: Klara, geb. 11. Jan. 1866 zu Frankfurt a. d. O., verm. 25. Okt. 1887 zu Cassel mit Wolf von Wurmb, Kön. preuß. Hptm. und Komp.-Chef im Inf.-Rgt von Wittich (3. hess.) Nr. 83.
3. Anna, geb. 28. Aug. 1837, verm. 4. Mai 1882 mit Ludwig von Seidlitz († 19. Okt. 1890), Kön. preuß. Oberstlt. a. D. [Dresden.]
4. Richard Bernhard Karl, geb. 16. Febr. 1842, Erbherr auf Groß-Mehsow, EMr des Joh.-O., Kön. preuß. ORReg.-Rat in Potsdam, verm. 15. Mai 1872 zu Frankfurt a. d. O. mit
Luise Krüger-Velthusen, geb. 10. Juni 1847.
Kinder: 1) Minna Marie Elisabeth, geb. 12. März 1873 zu Soldin.
2) Margarete Luise Maria, geb. 16. Dez. 1874 zu Soldin.
3) Bernhard Erasmus Robert, geb. 21. Aug. 1876 zu Soldin, Kön. preuß. Lt. im Kaiser Franz GGren.-Rgt Nr. 2.
4) Gertrud Luise Bertha, geb. 10. März 1886 zu Schleswig.

Bruder.

† Alexander Hermann (geb. 27. März 1801, † 3. April 1884), Erbherr auf Mallenchen, EMr des Joh.-O., Kön. preuß. Major im 6. brandenb. Ldw.-Rgt Nr. 52, verm. 1. Juni 1831 mit Franziska Gräfin und Edler Herrin zur Lippe-Biesterfeld-Weißenfeld (geb. 1. Juni 1808, † 9. März 1886).
Kinder: 1. Bernhard, geb. 26. April 1832, Erbherr auf Mallenchen (Familienbesitz seit 1680) im Kr. Kalau, Senior der Familie, EMr des

Joh.-O., Kön. preuß. GReg.-Rat und Major a. D., Reichsbevollmächtigter für Zölle und Steuern a. D., verm. 6. Okt. 1863 zu Breslau mit
Emma von Walsleben a. d. H. Neuendorf, geb. 25. Aug. 1844.
Kinder: 1) Bernhard, geb. 25. Aug. 1869 zu Trier, Kön. preuß. Reg.-Referendar und Lt. der Ref. des Leib-Gren.-Rgts König Friedrich Wilhelm III. (1. brandenb.) Nr. 8.
2) Franziska Philippine, geb. 1. Juni 1875 zu Breslau.
2. Alexandrine, geb. 24. Juli 1833, EStiftsD. des Stifts Gesecke-Keppel in Westfalen.
3. Kurt, geb. 19. Aug. 1836, Erbherr auf Gliechow (Familienbesitz seit 1680) im Kr. Kalau, Kön. preuß. GReg.Rat, Landrat des Kr. Kalau und Rittm. der Ldw.-Kav., verm. 7. Juli 1876 zu Berlin mit
Marie, geb. 25. Nov. 1842, des † Karl von Bodelschwingh, Kön. preuß. StMin. a. D., und der Elise geb. Freiin von Bodelschwingh-Plettenberg Tochter.
Kinder: 1) Frida Hermine Elise Marie, geb. 27. März 1879 zu Kalau.
2) Karl Franz Gustav Kurt, geb. 9. Dez. 1880 zu Kalau, Kön. preuß. P.-F. im GFüs.-Rgt.
3) Friedrich Bernhard Wilhelm Karl, geb. 7. Dez. 1882 zu Kalau.
4. Egon, geb. 23. Nov. 1837, Erbherr auf Zinnitz, MRr des Joh.-O., Kön. preuß. Gen.-Major z. Disp., verm. 8. Okt. 1869 zu Kerzendorf im Kr. Teltow mit
Marie von Blumenthal, geb. 15. Okt. 1841, des † Werner Grafen von Blumenthal a. d. H. Suckow und der Mathilde geb. Freiin von Buddenbrock a. d. H. Pläswitz Tochter.
Töchter: 1) Franziska Elisa Mathilde, geb. 6. Sept. 1870 zu Potsdam.
2) Margarete Elisabeth, geb. 16. März 1872 zu Potsdam.
3) Elisabeth, geb. 9. Aug. 1877 zu Potsdam.

Paümann.

[Katholisch. — Oesterreich. — Reichsfrhr nebst Wappenbesserung d. d. Wien 5. Juni 1693 (für Franz Anton von Baumann, Kais. Oberstlt. im Rgt Graf Oettingen). — Beschreibung des Wappens und geschichtl. Übersicht im Jahrg. 1859, S. 571.]

† Johann Nepomuk Freiherr von Paümann (geb. 5. Juli 1822, † 4. Okt. 1886), K. K. Sekt.-Rat im Min. für Kultus und Unterricht, verm. 4. Juni 1859 mit
Marie Therese Freiin von Tomaschek, geb. 3. Juli 1839.
Kinder: 1. Eduard Aloys Anton, geb. 20. April 1860, K. u. K. Hofkonzipist.
2. Marianne, geb. 26. Juli 1863.

Paumgartten.

[Katholisch. — Oesterreich. — Reichs- und erbländ.-oesterr. ritterm. Adel unter dem Namen „von Paumgartten" d. d. Wien 13. Mai 1659 (für Johann Karl Paumgärtner); Landmann von Steiermark 2. Sept. 1701. — Beschreibung des Wappens und geschichtl. Übersicht im Jahrg. 1848, S. 271.]

A.

[Oesterr. Frhr 23. März 1813 (für Johann Baptist).]

† Johann Baptist Jakob Christoph Joseph Freiherr von Paumgartten (geb. 26. Juli 1772, † 24. Sept. 1849), K. K. FML., Stadt- und Festungskmdt von Prag, verm. 29. Juni 1808 mit Therese Edler von Beck (geb. . . . 1784, † 12. März 1869 zu Wien).

Kinder: 1. † Franz Xaver Maria (geb. 8. Jan. 1811, † 19. Nov. 1866), K. K. WGRat, FML., Statthalter und kommand. General ꝛc., verm. 18. Juli 1844 mit

Franziska Freiin Lera von Aehrenthal, geb. 13. März 1819.

Sohn: Johann Baptist Hugo Franz Maria, geb. 30. Aug. 1845. [Prag.]

2. Maria Anna Christiane Therese, geb. 12. Jan. 1813, ED. des Kön. bayr. Theres.-O., verm. 12. Juli 1858 mit Friedrich Sachse von Rothenberg († 25. Febr. 1880), K. K. Min.-Rat a. D. [Wien.]

B.

[Oesterr. Frhr 9. Sept. 1822 (für die Gebrüder Maximilian und Xaver).]

† Maximilian Sigismund Amand Joseph Freiherr von Paumgartten (geb. 26. Okt. 1767, † 1. Jan. 1827 zu Wien), K. K. FML. und Truppen-Div.-Kmdt in Galizien [erlangte das siebenbürg. Indigenat d. d. Weinzierl 15. Sept. 1826], verm. 7. Mai 1817 mit Josephine Karoline von Hirling (geb. . . .; evangel.; † . . .).

Tochter: Josephine Karoline Johanna Katharina, geb. 23. Juli 1820, verm. 10. Mai 1847 mit Adelbert Biró von Pölyan, Kön. ungar. Finanzrat in Hermannstadt.

Bruder.

† Franz Xaver Maria Nikolaus Andreas (geb. 21. Nov. 1779, † 28. Sept. 1851 zu Graz), K. K. Oberst und Festungskmdt von Karlstadt, verm. 6. Febr. 1809 mit Elisabeth verw. Freifrau von Martini, geb. von Thyß (geb. . . ., † 14. Nov. 1848 zu Graz).

Sohn: † Johann Baptist (geb. 16. Febr. 1814, † 12. Mai 1873), verm. 23. Nov. 1841 mit

Amalia Barbara Pia Maria Bonazza von Bonásey, geb. 11. Juli 1823.

Kinder: 1) Johann Baptist, geb. 5. Nov. 1843, K. K. OLt. a. D., verm. 13 Febr. 1874 mit Anna von Mulley (geb. . . . 1848, † . . .).

Söhne: (1) Erwin, geb. 24. Dez. 1875.

(2) Egbert Sigmund, geb. . . . 1876.

2) Maria Amalia, geb. 23. Aug. 1846.

3) Konrad, geb. 31. Dez. 1848.

4) Maria Elisabeth Corona, geb. 28. Aug. 1850, Barmherzige Schwester in Konstantinopel.
5) Sigismund Franz, geb. 25. Nov. 1851, verm. . . . mit
Lydia d'Almeida, geb. . . . [In Brasilien.]
Sohn: Hans Sigismund, geb. . . . 1877.
6) Bertha Theresia, geb. 7. Okt. 1854.
7) Peter Leopold, geb. 29. Jan. 1858, Kanzleisekr. bei der K. u. K. Botschaft in London, verm. 7. Sept. 1887 zu Milwaukee, Wisconsin, mit
Emma Deuster, geb. . . .
Tochter: Mary, geb. . . .
8) Paul August, geb. 29. Jan. 1858, Zwillingsbruder des Frhrn Peter, Beamter im Finanzmin. [Wien.]

Paungartten (Paungarten).

[Katholisch. — Oesterreich. — Rittermäßiger Reichsadel mit „von" d. d. Wien 31. Dez. 1582; Reichsfrhr und Wappenvermehrung d. d. Wien 11. Aug. 1731; kurbayr. Ausschreibung 28. Dez. 1733 — Beschreibung des Wappens und geschichtl. Notiz im Jahrg. 1866, S. 675.]

† Maximilian Anton Freiherr von Paungartten zu Deitenkofen und Maßbach (geb. 18. Okt. 1690, † . .), Fürstl. freysing. Hof- und Kammerrat, Schloßhptm. auf der Herrschaft Rottenfels und der Stadt Ober-Wölz in Steiermark, verm. 11. Mai 1728 mit Maria Anna Veronika Freiin von Prank (geb. . . ., † . . .).
Söhne: 1. † Leopold Augustin Joachim (geb. 28. Aug. 1747, † . . .), Schloßhptm. in Bischoflaack in Krain, verm. . . . mit . . . Edler von Kopini (geb. . . ., † . . .).
Söhne: 1) † Maximilian (geb. . . . , † 1. Sept. 1858), Registrant beim K. K. Gubernium in Laibach, verm. 17. Okt. 1824 mit
Josepha Heß, geb. 18. April 1804. [Laibach.]
Kinder: (1) Maximilian, geb. 7. Juni 1825 zu Laibach, K. K. Major a. D., verm. 22. Sept. 1873 mit
Pauline Edler von Knapitsch, geb. 18. Febr. 1839. [Feldkirchen in Kärnten.]
Kinder: a) Emma, geb. 29. Juli 1874.
b) Maximilian, geb. 28. Juli 1876.
(2) Charlotte, geb. 12. Okt. 1830, verm. I) 13. Juni 1851 mit Leopold Frhrn von Liechtenberg-Janeschitz von Adlersheim († 8. Febr. 1858), Herrn auf Habbach ꝛc. in Krain; II) 31. Juli 1865 mit Ottokar Frhrn von Schlechta-Wssehrd († 18. Dez. 1894 zu Wien), K. u. K. außerordentl. Ges. u. bev. Min. a. D. [Wien.]
2) † Christian (geb. . . ., † . . .), K. K. Beamter, verm. . . . mit . . . (geb. . . ., † . . .).
Tochter: Leopoldine, geb. . . ., verm. . . . mit Wilhelm Mack, K. K. Landesger.-Rat a. D. [Graz.]

2. † Franz Johann Theodor Maria (geb. 2. Juli 1752, † 15. Okt. 1835), K. K. Rat und Kreishptm. in Galizien, verm. 10. Sept. 1796 mit Franziska von Spurny (geb. . . ., † 27. Febr. 1841).

Sohn: † Karl Franz Christian (geb. 2. Dez. 1797, † 21. Mai 1870), Direktionsadjunkt der galizischen Statth.-Hilfsämter, verm. 28. Aug. 1825 mit Marie von Martinowicz (geb. 5. Aug. 1803, † 21. Juni 1871).

Söhne: (1) Karl Franz Vincenz, geb. 19. Juli 1826, K. K. Hptm. a. D., verm. 14. Okt. 1861 mit

Marie verw. Zagitzek von Kehlfeld, geb. Fürgantner, geb. 24. Okt. 1829. [Graz.]

(2) † Franz Maximilian (geb. 3. Okt. 1827, † 8. Aug. 1866 zu Milowitz in Böhmen), K. K. Hptm. im Jägerbat. Nr. 18, verm. 10. Jan. 1860 mit

Auguste Meißner, geb. 10. Jan. 1833.

(3) Maximilian Anton Ignaz, geb. 15. Febr. 1829, K. K. Hptm. a. D., verm. I) 5. Okt. 1862 mit Helene verw. Pelczyńska, geb. Hupka (geb. 17. Nov. 1835, † 6. Juni 1872); II) 2. Okt. 1873 mit

Marianna Miskey Edler von Delney, geb. 19. Juni 1846.

Sohn 2r Ehe: Ferdinand Max Karl, geb. 30. Mai 1874. [Graz.]

Pawel-Rammingen.

[Evangelisch und katholisch. — Sachsen-Coburg und Gotha und Braunschweig. — Altes braunschweig. Stadtgeschlecht; Reichs- und erbländ.-oesterr. Adel mit Wappenvermehrung d. d. Prag 20. Mai 1575 (für die Gebrüder Andree, Hans, Gerhard und Johann und deren Vetter Konrad Pawel); immatrikuliert im Kgr. Bayern bei der Adelsklasse 23. Okt. 1833. — Beschreibung des Wappens und geschichtl. Übersicht im Jahrg. 1873, S. 485, Stammreihe im Jahrg. 1882, S. 548.]

A.

[Sachsen-coburg-goth. Anerkennung des Freiherrenstandes s. d. 25. März 1854 (für den Frhrn Emil, s. unten).]

† Karl Julius August Plato Emil Freiherr von Pawel-Rammingen (geb. 12. Dez. 1807, † 8. Juli 1886), Hzgl. sachsen-coburg-goth. Kbr und WGRat, verm. 7. Mai 1840 mit

Luitgarde Freiin von Friesen, geb. 5. Sept. 1819. [Coburg.]

Kinder: 1. Anna, geb. 28. Febr. 1842, verm. 3. Juli 1862 zu Coburg mit Oswald Frhrn von Coburg, K. K. Gen.-Major a. D. [Dresden.]

2. Luitbert Alexander Georg Lionel Alfons, geb. 27. Juli 1843, verm. 24. April 1880 zu Windsor mit

Friederike Przss. von Hannover und Großbritannien, geb. 9. Jan. 1848. [Hampton Court Palace bei London.]

3. Paul Julius August Plato Sylvester Albert, geb. 31. Dez. 1851, Herr der Herrschaft Matyásdomb in Ungarn, K. K. Rittm. a. D., verm. 29. Mai 1879 mit

Gisella, geb. 31. März 1852 (kathol.), des † Emmerich Frhrn von Babárczy, K. K. Kms und ✠MLts, Hauskmdtn und Gllnteritts der Ersten Arcierenleibgarde, und der † Eleonore geb. Barcsay de Nagy Barcsa Tochter. [Malyásdomb im Eisenburger Komitat.]

Kinder (kathol.): 1) Manfred Emil Emmerich Plato Julius, geb. 9. März 1881.

2) Margarete Friederike Luitgarde Amalie Luise Rudolfine Wilhelmine, geb. 3. Jan. 1883 zu Klattau.

3) Manuel Friedrich Ladislaus Alfons Janos Emmerich Albert, geb. 20. Mai 1885.

B.

[Sachsen-coburg-goth. Anerkennung des Freiherrenstandes s. d. 18. März 1854 (für den Frhrn Alexander, Bruder des Stifters von A.).]

† Karl Ludwig Alexander Freiherr von Pawel-Rammingen (geb. 25. April 1814, † 30. Jan. 1882), Hzgl. sachsen-coburg-goth. Oberstlt. à la suite und Flügeladjut., verm. 24. Okt. 1843 mit

Auguste Freiin von Wertbern, geb. 4. Juni 1822. [Gotha.]

Kinder: 1. Emilie Wilhelmine Alexandrine, geb. 22. Nov. 1852.

2. Alexander Ernst Gustav Nicolas, geb. 30. Juli 1855, verm. 9. Mai 1883 mit Klara Auguste Mathilde Anna von Witzleben (geb. 16. Okt. 1859 zu Gotha, geschieden 1886). [Gotha.]

Sohn: Gerhard August Henning Hans Andreas Alexander, geb. 30. Nov. 1885 zu Lengröden bei Eisenach).

3. Elisabeth Henriette Alexandrine, geb. 4. Okt. 1864.

Pechlin von Löwenbach.

[Lutherisch. — Dänemark, sowie Freie und Hansestadt Hamburg. — Rittermäßiger Reichsadel mit dem Prädikat „Edler von Löwenbach" d. d. Lauenburg 24. Mai 1740; Reichsfrhr und bayr. Frhr d. d. Frankfurt a. M. 4. Nov. 1743 (vom Kaiser Karl VII.); dän. Naturalisation als Freiherren 31. Juli 1776. — Beschreibung des Wappens und Näheres über die Standeserhebungen im Jahrg. 1876, S. 538.]

Ernst Friedrich Otto Georg Freiherr Pechlin von Löwenbach, geb. 25. Juli 1823 (soll gestorben sein), Kön. dän. Kpt. a. D.

Vatersbrüder.

1. † Eduard (geb. im Mai 1797, † im Dez. 1874), Kön. dän. OFörster zu Trittau, verm. . . . mit

Luise Bachmann, geb. . . . [Bergedorf.]

2. † Karl Ulrich Adrian Franziskus (geb. 27. Aug. 1804, † 5. Okt. 1879), Kön. dän. Kjkr und Kpt. a. D., verm. 29. Juli 1837 mit

Jeannette Sirtema von Grovestins, geb. 17. Febr. 1811. [Hamburg.]

Pechmann.

[Bayern. — Reichsadel und Wappenbestätigung 17. Okt. 1630; Reichsfrhr nebst Wappenbesserung 17. Juni 1698; Reichsfrhrn-Bestätigung 30. Juni 1717 (für Joseph Christian Heinrich); kurbayr. Anerkennung des Freiherrenstandes 11. Dez. 1728 (für die Gebrüder Joseph Christian Heinrich — I. Linie — und Wilhelm Franz Bernhard Johann Baptist — II. Linie); immatrikuliert im Kgr. Bayern bei der Freiherrenklasse 12. Mai 1814. — Beschreibung des Wappens und geschichtl. Übersicht im Jahrg. 1859, S. 573; Stammreihe im Jahrg. 1885, S. 660.]

I. Linie. (Katholisch und lutherisch.)

† Karl Christoph Friedrich Freiherr von Pechmann (geb. 28. Okt. 1812, † 7. Juli 1866), Kön. bayr. Oberst und Kmdr des 5. Chev.-leg.-Rgts, verm. 27. Sept. 1845 mit Friederika Maria Bertha Mathilde Teyson (geb. 22. Sept. 1823, † 7. Juli 1884).

Söhne: 1. † Karl Friedrich Ernst Gottfried Albert (geb. 2. Aug. 1847, † 25. Juli 1898 zu Dieuze in Lothr.), Kön. bayr. Gen.-Major und Kmdr der 5. Kav.-Brig.

2. Kasimir Karl Friedrich, geb. 29. Juni 1852 (luth.), Kön. bayr. Betriebsingenieur, verm. 27. Juli 1885 mit

Euphrasie von Pillement, geb. 2. Mai 1857 (luth.). [München.]

Sohn: Johann Kasimir Karl, geb. 9. Febr. 1888 (luth.).

II. Linie. (Katholisch und lutherisch.)

† Heinrich Joseph Karl Ignaz Johann Nepomuk Freiherr von Pechmann (geb. 23. Dez. 1736, † . . .), Kurbayr. Landrichter, verm. . . . mit Maria Luise Freiin von und zu Aich (geb. . . ., † . . .).

Söhne: 1. † Joseph Heinrich Johann Nepomuk Aloys Franz Borgias (geb. 10. Okt. 1772, † 30. Nov. 1829), Kön. bayr. Km. und Landrichter, verm. . . . mit Josepha Freiin von Köckh (geb. . . ., † . . .).

Kinder: 1) † Wilhelm Johann Nepomuk (geb. 16. Febr. 1806, † 28. Jan. 1889), Kön. bayr. Km., Rep.-Rat und Bez.-Amtm. a. D., verm. 8. Jan. 1839 mit Josepha Reiner (geb. 4. Okt. 1809, † 23. Juli 1862).

Kinder: (1) Anna Maria Theresia Franziska Josepha Rosina, geb. 9. März 1841, verm. 3. Okt. 1861 mit August Groll († 19. Sept. 1885), Kön. bayr. Hauptzollamtsverwalter.

(2) Heinrich Joseph Wilhelm, geb. 2. Okt. 1843, Kön. preuß. GJustizrat und Mitgl. des Gen.-Auditoriats, verm. 27. Juni 1878 zu Köln mit

Elise Henriette Marie Erlenwein, geb. 12. Jan. 1857.

Söhne: a) Hans Wilhelm, geb. 13. März 1879 zu Köln, Kön. preuß. P.-F. im Königin Elisabeth GGren.-Rgt Nr. 3.

b) Karl Max, geb. 5. Jan. 1884 zu Köln.

2) † Heinrich (geb. 23. Juli 1807, † 26. Jan. 1884), Dr. med., Kön. bayr. Bez.-Arzt a. D., verm. 15. Juli 1834 mit Therese Strobl (geb. 11. Dez. 1811, † 13. März 1883).

Sohn: Ludwig Joseph Heinrich, geb. 12. März 1837, Guts-

beſ. in Mazersreuth, Bez.-Amt Tirſchenreuth, verm. 4. Juni 1872 mit
Maria Anna Reſch, geb. 14. März 1843.
Sohn: Ludwig Martin Günther, geb. 27. Aug. 1876.
3) Anna Joſepha Gertrude Emilie, geb. 2. Okt. 1813, verm. . . . mit Ludwig Klüg († . . .), Kön. bayr. Landrichter.

2. † Heinrich Konrad (geb 26. Febr. 1774, † 4. Juli 1861), Kön. bayr. GOBaurat, verm. 8. Juni 1812 mit Maria Anna Barbara Freiin von Lurz (geb. 17. Okt. 1791, † 21. April 1837).
Kinder: 1) † Johann-Baptiſt (geb. 4. Mai 1813, † 28. Mai 1885), Dr. med. und prakt. Arzt, verm. 3. April 1849 mit Mathilde Beckh (geb. 6. März 1819, † 4. Dez. 1858)
Sohn: Hans Georg Friedrich Heinrich, geb. 1. April 1850, Dr. phil., ordentl. Prof. der Chemie an der Univerſ. Tübingen.
2) † Aloys Heinrich Konrad (geb. 18. Mai 1814, † 4. Sept. 1881), Kön. bayr. Hptm. a. D., verm. 16. Juli 1863 mit
Franziska Meiſchhofer, geb. 13. Aug. 1827.
Töchter: (1) Franziska, geb. 9. Sept. 1864.
(2) Anna, geb. 9. Jan. 1866.
3) † Otto (geb. 4. Jan. 1817 zu Würzburg, † 8. Sept. 1894 zu München), Kön. bayr. Reg.- und Kreisbaurat a. D., verm. I) 11. Juli 1843 mit Hulda Glaſer (geb. 27. Juni 1817, † 30. Okt. 1849); II) 11. Nov. 1851 mit
Secunda Striedinger, geb. 17. Juni 1832.
Kinder: a) 1r Ehe: (1) Ludwig, geb. 17. Okt. 1845, Kön. bayr. Oberſtlt. z. Disp. und Bez.-Kmdr in Erlangen, verm. 27. Nov. 1880 mit
Anna Freiin von Malchus, geb. 3. Juni 1857.
Kinder: a) Max Auguſt Günther, geb. 10. Nov. 1882 zu Neu-Ulm.
b) Irmengard Bertha Urſuline, geb. 16. Mai 1885 zu Neu-Ulm.
— b) 2r Ehe: (2) Marie, geb. 25. Juli 1853, verm. 4. Juni 1878 mit Wilhelm Gebhardt, rechtskund. Bürgerm. von Donauwörth.
(3) Secunda, geb. 25. Juli 1853, Zwillingsſchweſter der Vorigen, verm. 10. Mai 1883 mit Arthur von Butlar-Elberberg (luth.), Gutsbeſ. in der Pfalz.
(4) † Ottilie (geb. 29. Dez. 1856, † 3. Nov. 1897 zu München), verm. 12. Juli 1881 mit Hugo Steinbacher, Kön. bayr. Plt.
(5) Anna, geb. 1. März 1859 zu Wolfratshauſen, verm. 6. Mai 1884 mit Karl Frhrn von Redwitz, Kön. bayr. Rentamtm. in Kiſſingen.
(6) Friedrich, geb. 28. Juli 1862, Kön. bayr. Hptm. und Komp.-Chef im Inf.-Leib-Regt, verm. . . . mit
. . . . . .
(7) Aloyſia, } Zwillinge, geb. 16. Juli 1865.
(8) Eliſabeth, }
(9) Helene, geb. 30. Juli 1879.
4) † Joſeph Heinrich Friedrich (geb. 4. März 1818 zu Loiching,

† 17. Febr. 1895 zu München), Kön. bayr. Oberstlt. a. D., verm. 30. März 1848 mit Rosamunde Auguste Becky (geb. 18. Juni 1829, † 29. Juli 1888 zu München).

Kinder: (1) Friedrich Georg Heinrich, geb. 12. Aug. 1849, Kön. bayr. Bez.-Amtm. in Dillingen, verm. 24. Juni 1880 mit

Elisabeth Zürn, geb. 9. Jan. 1856.

Söhne: a) Friedrich Joseph Ludwig, geb. 15. Juni 1881.

b) Ludwig Maria Maximilian Heinrich, geb. 10. Sept. 1882 zu Griesbach.

c) Maximilian Günther Friedrich, geb. 10. Dez. 1883 zu Griesbach.

d) Egon, geb. 27. Nov. 1893.

(2) Emma Auguste Rosine, geb. 27. Nov. 1850, verm. 2. Juli 1873 mit Dr. med. Eduard Reinhart. [Weiden.]

(3) August Adolf Heinrich Georg, geb. 24. Nov. 1851, Kön. bayr. Hauptzollamtskontrolleur in Zwiesel, verm. 7. Nov. 1881 zu Rosenheim mit

Peppa Christl, geb. 1. Jan. 1862.

Sohn: Max, geb. 13. Mai 1885.

(4) Anna Emilie Auguste Rosine, geb. 1. Jan. 1853.

(5) Maximilian Georg Friedrich Heinrich, geb. 24. Okt. 1854, Kunstmaler, Kön. bayr. Plt. der Ref. des 2. Inf.-Rgts, verm. 12. Okt. 1892 mit

Helene Wille, geb. . . .

Sohn: Günther, geb. 21. Juni 1893.

5) Maria Luise, geb. 8. April 1825, StiftsD. des Kön. bayr. St. Anna-O. in München.

3. † Aloys (geb. 26. Juni 1776, † 13. Aug. 1854), Kön. bayr. Bez.-Bauinspektor, verm. 2. April 1814 mit Franziska Gärtner (geb. 6. Dez. 1786, † 31. Juli 1864)

Kinder: 1) † Adalbert (geb. 4. Jan. 1822, † 3. März 1886), Kön. bayr. OLandesger.-Rat, verm. 21. Juli 1858 mit

Ida Petersen, geb. 7. April 1838. [München.]

Kinder (luth.): (1) Wilhelm, geb. 10. Juni 1859 zu Memmingen, RRr. des Joh.-O. und Werkm. der Bayr. Genossenschaft desselben, rechtskund. Direktor der Bayr. Handelsbank, Kön. bayr. Plt. a. D., verm. 21. Sept. 1887 mit

Emma Freiin von Feilitzsch, geb. 26. Aug. 1867. [München.]

Kinder: a) Hildegard Emma Therese Ida, geb. 5. Juni 1889.

b) Adalbert Ludwig Maximilian Heinrich Karl Wilhelm, geb. 14. Okt. 1890 zu München.

c) Emma Ida Franziska Elisabeth Agnes Maria, geb. 4. Sept. 1891 zu München.

(2) Ida, geb. 24. Juli 1860, verm. 10. Jan. 1889 mit Wilhelm A. Müller, Kaufmann. [Alexandrien.]

(3) Elise, geb. 15. Mai 1863, verm. 7. Sept. 1892 mit Dr. phil. Edmund Chambon. [Ludwigshafen a. Rh.]

(4) Heinrich, geb. 31. Dez. 1865, Dr. med. [New York.]

2) Heinrich Karl Franz, geb. 10. März 1826, Kön. bayr. Konservator an der Zentral-Gemäldegalerie und Direktor der Neuen Pina-

kothek in München, verm. I) 5. Mai 1866 mit Johanne D'Ester (geb. 24. März 1838, † 6. Sept. 1871); II) 1. Febr. 1873 zu München mit Anna Amalie Lotze (geb. 27. Aug. 1839 zu Freibergsdorf im Kgr. Sachsen, † 25. Dez. 1895 zu München).

Kinder: a) 1r Ehe: (1) Karl, geb 26. März 1867, Kön. bayr. Bezirksamtsassessor in Tegernsee und Lt. der Res. des Inf.-Leibrgts.

— b) 2r Ehe: (2) Luise Agnes, geb. 25. Dez. 1873.

3) Mathilde, geb. 11. Juli 1827, verm. 13. Aug. 1853 mit Karl Wegmeier († 22. Juli 1872).

Bruder.

† Wilhelm Konrad Felix Joseph Maria Aloys (geb. 28. Nov. 1739, † 18. Jan. 1818), Kön. bayr. Km. und Salzmayer in Traunstein und Reichenhall, verm. . . . mit Maria Josepha von La Rosée (geb. . . ., † 10. April 1829).

Sohn: † Johann Nepomuk Franz Xaver Joseph Stanislaus Theophilus (geb. 7. Mai 1777, † 8. Febr. 1855), Kön. bayr. Km. und Reg.-Rat, verm. . . . mit Henriette Karolina Barbara Ehrne von Melchthal (geb. . . ., † 30. Nov. 1836).

Söhne: 1) † Karl Wilhelm Konrad Max (geb. 3. Nov. 1806, † 7. Dez. 1882), Kön. bayr. Kfkr und Forstrat a. D., verm. I) 31. Juli 1837 mit Julie Wiedmann (geb. . . ., † 27. Nov. 1853); II) 8. Jan. 1862 mit Helene Hermann (geb. 25. April 1800, † 25. Jan. 1869); III) 26. Aug. 1875 zu Graz mit

Wilhelmine Franziska Antonia Pidl Edler von Witkenberg, geb. 27. Juni 1830 zu Mailand.

Kinder 1r Ehe: (1) Hans August Wilhelm, geb. 7. Jan. 1840, Eisenbahningenieur (verschollen)

(2) † Heinrich Wilhelm Adolf (geb. 26. Febr. 1841, † 25. Jan. 1868), Kön. bayr. OLt. im 14. Inf.-Rgt, verm. 12. Juni 1867 mit Katharina Zeltner (geb. 4. Sept. 1844, † 9. Sept. 1892).

Sohn: Heinrich Wilhelm Karl Georg (Posthumus), geb. 24. März 1868, Kön. bayr. Lt. im 14. Inf.-Rgt, verm. im Juni 1893 mit

Emma Wilhelmine Karoline (Lilly) Förster, geb. . . .

Sohn: Julius Karl Georg Heinrich, geb. 27. März 1894 zu Nürnberg.

(3) Johann Konrad Heinrich, geb. 17. April 1842, Kön. bayr. Bez.-Geometer in Abensberg, verm. 16. Juli 1873 mit

Anna Reuner, geb. . . .

Söhne: a) Otto Konrad, geb. 12. Sept. 1874, Kön. bayr. Lt. im 19. Inf.-Rgt.

b) Karl, geb. 17. Sept. 1877.

c) Heinrich, geb. 7. Dez. 1880.

(4) Christiane Karoline Amalie, geb. 11. Aug. 1843, verm. 14. Juli 1872 mit Johann Baptist Ler, Apotheker. [Nürnberg.]

(5) Amalie Helena Christina, geb. 8. März 1846, verm. 6. Juni 1876 mit Hans Walter, Kön. bayr. OAmtsrichter in Ludwigstadt.

(6) Rudolf Christian Martin Gundhard, geb. 29. Juli 1847.
(7) Ludwig Karl Leopold, geb. 6. Nov. 1848, Kön. bayr. Lt. a. D.
(8) Theodor Max Emanuel, geb. 8. Juli 1850, Kön. bayr. Forstwart.
(9) Johann Ferdinand, geb. 9. April 1852.
(10) † Bernhard Hugo Karl (geb. 14. Nov. 1853, † 17. Sept. 1898 zu . . .), Kön. bayr. Major und Bat.-Kmdr im 16. Inf.-Rgt, verm. 11. Jan. 1886 mit
Anna Josephine Schub, geb. . . .

2) † Johann Nepomuk Wilhelm (geb. 7. Jan. 1809 zu Wilsbiburg, † 24. Febr. 1868), Kön. bayr. Km., StRat im ordentl. Dienst und StMin. des Innern, verm. 20. Aug. 1838 mit Auguste Freiin von Imhof (geb 4. Jan. 1814, † 10. März 1896 zu München), EhD des Kön. bayr. Theres.-O.

Kinder: (1) † Wilhelm Johann Nepomuk Franz (geb. 27. Mai 1839, † 21. Mai 1887 zu Augsburg), Kön. bayr. Km. und Reg.-Präs. von Schwaben und Neuburg verm. 4. Jan. 1874 mit
Amalie von Ringelmann, geb. 14. Nov. 1847.
Kinder: a) Anna Elisabeth, geb. 19. Okt. 1876.
b) Albrecht Otto, geb. 4. Juli 1879.
(2) Maria Anna Karolina Katharina, geb. 29. Aug. 1842.
(3) Eduard Karl, geb. 24. Okt. 1843, Kön. bayr. Major a. D. und Landstallm. a. D.
(4) Maria Augusta Karolina, geb. 17. Febr. 1846.
(5) Maria, geb. 17. Febr. 1850.

3) † Ferdinand (geb. 15. April 1816, † 1. Jan. 1854), Kön. bayr. Hptm. im 1. Inf.-Rgt, verm. 19. Juli 1849 mit
Luise von Braunmühl, geb. 20. Mai 1824.
Kinder: (1) Anna Sibylle Josepha Edmunda, geb. 23. April 1850.
(2) Ferdinand Anton Edmund, geb. 13. Aug. 1851.

4) † Maximilian Joseph Karl Franz (geb. 28. Jan. 1821, † im Aug. 1893 zu Starnberg), Kön. bayr. Major a. D., verm. 29. Jan. 1856 mit Henriette Koch (geb. 11. Nov. 1835, † 8. Juni 1894 zu München).
Tochter: Marie, geb. 2. Dez. 1856, verm. 26. Febr. 1877 mit Ludwig Meixner, Kön. bayr. Reg.-Rat in Landshut.

Peckenzell.

[Katholisch. — Oesterreich und Bayern. — Reichsadel d. d. Prag 24. Nov. 1574 (für Georg Peck); Reichsadelsbestätigung mit dem Prädikat „von Peckenzell" und Wappenvermehrung 20. Juli 1641; kurbayr. Frhr 13. Febr. 1758; immatrikuliert im Königr. Bayern bei der Freiherrenklasse 10. April 1813. — Beschreibung des Wappens und geschichtl. Übersicht im Jahrg. 1848, S. 272.]

† Johann Nepomuk Freiherr von Peckenzell (geb. 11. Sept. 1776, † 20. März 1851 zu Pfaffstädt), Herr der Herrschaften Hackelt, Mühlheim und Pfaffstädt, Kön. bayr. Km., verm. 10. Sept. 180[illegible]

mit Josephine Freiin Mandl von Deutenhofen (geb. 2. Juli 1790, † 16. Juni 1868).

Söhne: 1. † Adolf Anton Nikolaus (geb. 6. Dez. 1812, † 19. Juli 1893 zu Tüßling), K. u. K. Km. und Rittm. a. D., verm. 23. Nov. 1854 zu Tüßling mit

Josephine Freiin Mandl von Deutenhofen, geb. 20. Nov. 1827, EO. des Kön. bayr. Theres.-O. [Salzburg.]

Kinder: 1) Ludovika Josepha, geb. 28. Sept. 1855 zu Pfaffstädt.

2) Adolf Johann Nepomuk Julius, geb. 9. Nov. 1856 zu Pfaffstädt, K. u. K. Hptm. d. R., verm. 21. Mai 1892 zu Non bei Reichenhall mit

Alice Freiin von Malsen, geb. 22. Okt. 1864, EO. des Kön. bayr. Theres.- und Dame des St. Elisabethen-O. [Tüßling bei Neu-Ötting in OBayern.]

3) Robert Johann Nepomuk, geb. 28. März 1858 zu Pfaffstädt. [Mühlheim.]

4) Julius Johann Nepomuk, geb. 28. März 1858 zu Pfaffstädt, Zwillingsbruder des Vorigen, Herr auf Mühlbeim im Innviertel, verm. 25. Mai 1898 zu Regensburg mit

Franziska Freiin von Ow aus der Linie Felldorf, geb. 6. Sept. 1864.

5) Ludwig Johann Nepomuk, geb. 27. April 1863 zu Pfaffstädt, K. u. K. Km. und Rittm. im Drag.-Rgt Kaiser Ferdinand Nr. 4.

2. † Julius (geb. 4. Okt. 1816, † 10. Sept. 1897 zu München), Herr auf Mühlheim.

Peithner von Lichtenfels.

[Katholisch. — Oesterreich. — Wappenbrief d. d. Innsbruck 6. Nov. 1609 (vom Gh. Max); erbländ.-oesterr. Adel und Ritter mit dem Prädikat „Edle von Lichtenfels" und Wappenvermehrung d. d. Wien 1. Dez. 1780; oesterr. Frhr d. d. Wien 12. März 1852. — Beschreibung des Wappens und geschichtl. Übersicht im Jahrg. 1859, S. 434.]

† Thaddäus Peithner Freiherr von Lichtenfels (geb. 6. Mai 1798, † 2. Okt. 1877), K. K. WGRat und Präs. des StRats, verm. I) ... 1827 mit Anna Kurzweil (geb. ..., † ... 1834); II) 10. Jan. 1836 mit Johanna Schwarz (geb. 2. Aug. 1813, † 4. März 1884 zu Wien).

Kinder 2r Ehe: 1. Marie, geb. 6. Okt. 1836, verm. 25. Juli 1865 mit Cajetan Edlem von Ratschiller († 6. Jan. 1868).

2. Oskar, geb. 24. Febr. 1852, Dr. phil., K. K. ordentl. Prof. der Mathematik an der technischen Hochschule in Graz.

Pelichy*.

[Katholisch. — Oesterreich. — Oesterr.-niederländ. Frhr nach dem Rechte der Erstgeburt 26. Okt. 1726 (vom Kaiser Karl VI.); aufgenommen unter den niederländ. Adel als Freiherr nach dem Rechte der Erstgeburt 14. April 1816; eingetragen in die Tiroler Adelsmatrikel bei der Freiherrenklasse 9. Juli 1817. — Beschreibung des Wappens und ältere Genealogie im Jahrg. 1875, S. 542.]

† Joseph FranzPhilipp Maria Ghislain Freiherr von Pelichy (geb. . . ., † im Mai 1869 zu Wien), K. K. Km. und Statth.-Rat a. D., verm. 27. Juni 1837 mit Leoradie Gräfin Khevenhüller zu Frankenburg (geb. 30. Juni 1814, † 22. Okt. 1847), StkrD.

Kinder: 1. Kamilla Maria Philomena Ludovika von Pelichy, geb. 11. Juli 1840 zu Linz, StkrD., verm. 17. Dez. 1873 zu Hietzing mit Alfred Frhrn Hilleprand von Prandau, K. u. K. Km. und Hofrat des Obersten Gerichts- und Kassationshofes.

2. † Marie von Pelichy (geb. . . . 1842, † 18. Nov. 1897 zu Brünn), präbendierte StiftsD. des K. K. adelig-weltlichen Damenstifts „Maria Schul" in Brünn.

3. Joseph Freiherr von Pelichy, geb. 21. Dez. 1846 zu Salzburg, Rr des Deutschen O., K. u. K. Km. und Oberstlt. a. D., Kammervorsteher Sr. K. u. K. Hoh. des Eh. Peter Ferdinand.

Pelikan von Plauenwald.

[Katholisch. — Oesterreich. — Oesterr. Adel mit dem Prädikat „von Plauenwald" 22. Jan. (Diplom d. d. Wien 13. Juni) 1836; oesterr. Frhr d. d. Wien 22. Febr. 1882. — Beschreibung des Wappens und Näheres über die Standeserhebung im Jahrg. 1884, S. 624.]

Anton Hermann Ernst Freiherr Pelikan von Plauenwald, geb. 24. Aug. 1819 zu Znaim, K. K. VPräs. und Finanz-Landesdirektor i. R., verm. 18. Mai 1846 zu Wien mit Karoline Freiin Czapka von Winstetten (geb. 27. Febr. 1823, † 21. Mai 1897 zu Wien). [Wien.]

Kinder: 1. Karl, geb. 13. Febr. 1847, K. K. Finanzrat bei der niederoesterr. Finanz-Landesdirektion, verm. 25. Nov. 1876 mit
Jenny Lischkarz, geb. 28. März 1852. [Wien.]
Kinder: 1) Olga, geb. 8. Okt. 1877.
2) Norbert, geb. 2. Juni 1881.
3) Anton, geb. 26. März 1885.

2. Antonia, geb. 10. März 1857.

3. Wilhelmine, geb. 30. Jan. 1861.

Pelkhoven (und Pelkhoven-Hohenbuchbach auf Teising), s. Jahrg. 1898, S. 688.

Pereira-Arnstein.

[Katholisch. — Oesterreich. — Oesterr. Adel und Fehr mit der Namen- und Wappenvereinigung „Pereira-Arnstein" 6. Mai 1810 (Diplom 16. Febr. 1812); niederoesterr. Herrenstand d. d. Wien 18. März 1815. — Beschreibung des Wappens und geschichtl. Notiz im Jahrg. 1871, S. 492.]

† Heinrich Freiherr von Pereira-Arnstein (geb. 22. Juli 1773, † 23. Sept. 1835 zu Baden bei Wien), Herr der Herrschaften Erlakloster, Neudegg, Dobra, Waldreichs, Krumau zu Wetzlas, Schwarzenau und Altentsteig, verm. 19. Sept. 1802 mit Henriette Freiin von Arnstein (geb. 29. Nov. 1780, † 13. Mai 1859 zu Wien).

Söhne: 1. † Ludwig (geb. 21. Aug. 1802 zu Amsterdam, † 8. Sept. 1858 zu Altenberg), Herr der Herrschaft Böös in Ungarn, sowie auf Schloß Altenberg in NOesterr., Kön. schwed. Gen.-Konsul, verm. I) 19. Juni 1828 mit Katharina Freiin von Diller (geb. 14. Okt. 1806 zu Wien, † 31. März 1843 zu Neapel); II) 14. April 1844 mit Henriette Gräfin von Larisch-Moenich (geb. 2. Dez. 1817, † 20. Nov. 1861 zu Wien).

Kinder 2e Ehe: 1) Alfons Heinrich Ludwig, geb. 3. April 1845 zu Wien, K. u. K. Leg.-Rat, Gen.-Konsul in Tunis und Linienschiffsfähnrich a. D., verm. 17. Mai 1873 zu Fiume mit

Anna Freiin Vranyczány-Dobrinović, geb. 10. Nov. 1855.

Kinder: (1) Henriette Emma Marie, geb. 14. Nov. 1874 zu Rom.

(2) Adolf Gandolf Ludwig Heinrich Maria, geb. 6. Juli 1877 zu Castel Gandolfo.

(3) Johann Ludwig Alfons, geb. 11. Juni 1879 zu Rom.

(4) Ludwig Viktor Eugen, geb. 2. Jan. 1883 zu Cannstatt.

(5) Anna Maria Blanche Henriette Luise, geb. 28. Dez. 1884 zu Cannstatt.

(6) Ladislaus Maria Friedrich, geb. 25. Aug. 1886.

(7) Maximilian Nikolaus Ernst Oskar, geb. 30. Aug. 1887.

2) Luise Katharine Adolfine Augusta, geb. 5. Mai 1848 zu Wien, verm. 7. Sept. 1875 zu Böslau mit Franz Grafen von Coronini-Cronberg († . . . 1886), K. K. Km. und Major a. D. [Görz.]

3) Blanche Maria Henriette, geb. 15. Aug. 1857 zu Hietzing, verm. . . . 1887 zu London mit Theodor Ethofer.

2. † August Franz Albert (geb. 9. Juli 1811 zu Hietzing, † 29. Nov. 1847 zu Schwarzenau), Herr der Herrschaften Altentsteig und Schwarzenau, K. K. OLt. a. D., verm. 8. Juli 1835 zu Marczaltheö mit Seraphine Gräfin Amadé de Várkony (geb. 24. Febr. 1814 zu Preßburg, † 30. Juni 1848 zu Erlakloster).

Kinder: 1) Heinrich Franz Seraphim Ludwig Adolf August, geb.

27. Juni 1836 zu Reindorf bei Wien, Herr der Herrschaft Altensteig in NOesterr., K. K. Rittm. a. D., niederoesterr. Landtagsabg., verm. 15. Okt. 1860 zu Oedenburg mit Dorothea Gräfin Széchényi (geb. 29. Nov. 1841, † 22. Febr. 1892 zu Wien).

Kinder: (1) Dorothea Paula Maria Henriette Eva, geb. 29. Nov. 1866 zu Wien, EStiftsD. des K. K. adelig-weltlichen Damenstifts „Maria Schul" in Brünn.

(2) Heinrich Maria Franz Johann, geb. 7. Mai 1868 zu Wien, K. u. K. OLt. im Ul.-Rgt EH. Karl Nr. 3, verm. 2. Juni 1896 zu Ebergassing mit

Marie Freiin von Schloißnigg, geb. 23. Juni 1876.

(3) Viktor Franz Seraphim Maria, geb. 21. Jan. 1870 zu Wien, K. u. K. OLt. im Drag.-Rgt Graf Montecuccoli Nr. 8.

2) Viktor Ludwig Adolf, geb. 6. Nov. 1838 zu Wien, VPräs. des Landeskulturrats für OOesterr. und Landeshptm.-Stellv. im Landesausschusse, verm. 21. Aug. 1865 zu Czernahora mit

Viktoria Gräfin von Fries, geb. 30. Juni 1845.

Kinder: (1) Ludwig Viktor Vincenz von Paul Maria, geb. 19. Juli 1866 zu Wien, K. K. Rechnungs-Revident des Obersten Rechnungshofes.

(2) Augustin Viktor Maria, geb. 17. Dez. 1867 zu Städteldorf in NOesterr., K. u. K. OLt. im Drag.-Rgt Albrecht Prinz von Preußen Nr. 6, verlobt Ende März 1898 mit Ella Fries.

(3) Seraphina Mathilde Viktoria Franziska Maria, geb. 29. Jan. 1869 zu Bergheim, verm. 3. Mai 1894 zu Mauer mit Karl Hiller, K. K. Min.-Vize-Sekr. im Min. für Kultus und Unterricht.

(4) Adolf Heinrich Viktor Paulinus Maria, geb. 22. Juni 1870 zu Bergheim, K. u. K. OLt. im 1. Rgt der Tiroler Kaiserjäger, verm. 8. Febr. 1896 zu Graz mit

Karoline Vicomtesse de Forestier, geb. 2. Febr. 1874.

Sohn: Ferdinand Gustav Richard Viktor Maria, geb. 4. Febr. 1898 zu Innsbruck.

(5) Agathe Viktoria Cherubina Maria, geb. 1. Juni 1872 zu Bergheim.

(6) Marie-Valerie Viktoria Flora, geb. 12. Okt. 1874 zu Vöslau bei Wien, Klosterfrau unter dem Namen „Schwester Maria Gertrudis" bei den Salesianerinnen in Zangberg in OBayern.

(7) Zoë Flora Auguste Viktoria Maria, geb. 24. Juli 1877 zu Bergheim.

(8) Friedrich Georg Viktor, geb. 29. Juni 1880 zu Bergheim.

(9) Johanna Viktoria Maria, geb. 23. März 1883 zu Bergheim.

3) Klementine Antonia Josepha Seraphina Augusta, geb. 10. Mai 1844 zu Wien, verm. 12. Okt. 1863 zu Vöslau mit Felix Frhrn Skrbensky von Hříštie († .. Jan. 1898 zu St. Pölten). [St. Pölten, NOesterr.]

4) Flora Gabriele Josephine Alexandrine, geb. 16. Sept. 1845 zu Wien, verm. 15. Mai 1865 das. mit Peter Frhrn Virquet von Cesenatico, Herrn der Herrschaft Hirschstetten in NOesterr.

Perfall, s. Jahrg. 1898, S. 689.

Pergler von Perglas, s. Jahrg. 1898, S. 691.

Pernstein.

[Katholisch. — Bayern und Oesterreich. — Bayr. Adel und Frhr unter dem Namen „Pernstein" 12. Juli (immatrikuliert 1. Aug.) 1867. — Beschreibung des Wappens und Näheres über die Standeserhebung im Jahrg. 1880, S. 556.]

Otto Sigismund Johann (?) Maria Freiherr von Pernstein, geb. . . ., K. u. K. Lt.

Bruder.

Nikolaus Vincenz Joseph (?) Gustav Maria, geb. . . .

Perregaux.

[Reformiert. — Schweiz. — Seit 1291 bekanntes Neuchâteler Geschlecht. Wappenbrief 1566—1576 (durch den Grafen von Valangin); Neuchâteler Adelstand d. d. Bayonne 15. Juni 1808 (durch Alexander Berthier, Fürsten von Neuchâtel); französ. Baron (primog.) 31. Jan. (Diplom d. d. Paris 4. Mai) 1816 (erloschen 6. Nov. 1837); preuß. Frhr (unbeschränkte Übertragung) d. d. Berlin 25. Sept. 1838. — Beschreibung des Wappens, geschichtl. Notiz und Stammreihe im Jahrg. 1893, S. 669.]

Friedrich Freiherr von Perregaux, geb. 6. März 1831 zu Neuchâtel, verm. 14. April 1858 mit

Madeleine von Montmollin, geb. 4. März 1838 zu Neuchâtel. [Neuchâtel.]

Kinder: 1. Jean, geb. 6. Sept. 1860 zu Fontaine-André, schweizer. eidgen. Hptm. im Gen.-Stab, verm. 27. Juli 1894 zu Neuchâtel mit

Juliette Cäcilie Courvoisier, geb. 20. April 1868 zu Bombay. [Neuchâtel.]

2. Samuel, geb. 26. Nov. 1861 zu Neuchâtel, schweizer. eidgen. Hptm. und Bat.-Adjut. im 6. Inf.-Rgt., Mitgl. des Großen Rats der Republik und des Kantons Neuchâtel verm. I) 30. April 1890 zu Neuchâtel mit Julie Freiin von Chambrier (geb. 1. März 1869, † 14. März 1895 zu Neuchâtel); II) 26. Okt. 1898 zu St. Blaise bei Neuchâtel mit

Marguerite Luisa von Meuron, geb. 29. Aug. 1869 zu La Sagne bei Chaux de Fonds. [Neuchâtel.]

Kinder 1r Ehe: 1) Charles, geb. 9. April 1891 zu Neuchâtel.
2) Paul, geb. 5. Juli 1892 zu Neuchâtel.
3) Marie, geb. 18. Sept. 1893 zu Neuchâtel.
4) Julie Claudine, geb. 14. März 1895 zu Neuchâtel.

3. Rachel, geb. 29. Nov. 1868 zu Neuchâtel.

Petz.

[Katholisch. — Oesterreich. — Ungar. Adel 3. Juni 1841; oesterr. Frhr d. d. Wien 8. Aug 1867. — Beschreibung des Wappens und geschichtl. Notiz im Jahrg. 1875, S. 546.]

† Anton Freiherr von Petz (geb. 21. Jan. 1819 zu Venitze in Siebenbürgen, † 7. Mai 1885), K. K. WGRat und Vize-Adm. a. D., verm. mit Elisabeth Narischkin (geb. 3. Aug. 1825, † 1. Nov. 1882).

Kinder: 1. Marie Valentine Barbara Katharine Antoinette Elisabeth Natalie Auguste, geb. 11. Mai 1849, verm. . . . mit Hermann Karl Eugen Czeike († 27. Dez. 1885), K. K. Fregattenkpt.

2. Anatol Ludwig Anton Joseph Siegfried Rudolf Peter, geb. 16. Juni 1859, K. u. K. Linienschiffslt.

Pfaffenhoffen-Chlędowski

(a. d. H. der Ritter von Chlędowski).

[Katholisch. — Oesterreich. — Oesterr. Freiherrenstand 26. Dez. 1884 (Diplom d. d. Wien 6. Febr. 1885). — Beschreibung des Wappens und Näheres über die Standeserhebung im Jahrg. 1889, S. 630, und 1893, S. 671.]

Ludwig Franz Otto Freiherr von Pfaffenhoffen-Chlędowski, geb. 23. Aug. 1849, vormal. K. K. Statth.-Konzeptspraktikant, verm. 16. Mai 1876 zu Wien mit

Irene Freiin Rivalier von Meysenbug, geb. 26. Mai 1849. [Oberwerth bei Koblenz.]

Tochter: Irene Friederike Alexandra Olga Josephine Ida Maria, geb. 26. Febr. 1877.

Brüder.

Kasimir Wladislaus Alexander, geb. 15. Febr. 1852, K. K. Rittm. a. D., verm. 7. Sept. 1885 mit

Elisabeth (Lilli) Gräfin Kinsky von Wchinitz und Tettau, geb. 30. Aug. 1855 (s. Goth. Hofkalender, III. Abt.) [Wien.]

Töchter: 1. Ida Leonie Elisabeth, geb. 17. Mai 1887.

2. Elisabeth, geb. 1. April 1891 zu Bisamberg bei Korneuburg.

Pfannkuche-Neumann.

(Blüht nur im Weibesstamme.)

[Katholisch. — Oesterreich. — Oesterr. Übertragung des Freiherrenstandes des Leopold Frhrn von Neumann, K. K. Hofrats und Prof. an der Univers. Wien, auf seine Adoptivtochter Ina Pfannkuche d. d. Wien 3. März 1881. — S. den Art. Neumann in diesem Taschenbuch.]

Ina Freiin von Pfannkuche-Neumann, geb. 3. Dez. 1854 zu . . .

Pfeffel.

[Katholisch. — Bayern. — Bayr. Adel und Frhr 5. Jan. (immatrikuliert 4. Okt.) 1828. — Beschreibung des Wappens im Jahrg 1858, S. 491, geschichtl. Übersicht im Jahrg. 1870, S 833; vgl. auch die geschichtl. Einleitung zu dem Artikel „Binder von Kriegstein" im Jahrg 1870, S. 65.]

† Karl Max Friedrich Hubert Freiherr von Pfeffel (geb. 22. Sept. 1811, † 25. Jan. 1890 zu München), Kön. bayr. Km, verm. .. Febr. 1835 mit Karoline von Rothenburg (geb. . . . , † 13 Febr. 1872).

Kinder: 1. Ernestine Antoinette, geb. 14. Juli 1836 zu München, EO. des Kön. bayr. Theres.-O., verm. 23. Nov. 1869 zu München mit Karl Grafen von Taufkirchen († 25. April 1895 zu Stuttgart), Kön. bayr. Km. und außerordentl. Ges. und bev. Min. ꝛc. [Stuttgart.]

2. Marie Sophie, geb. 10. Jan. 1838 zu Florenz, verm. 1. Mai 1869 zu München mit Friedrich Grafen Pocci, Kön. bayr. Km., Kais. deutschem OJörster a. D. [Schloß Ammerland am Starnberger See.]

3. Karolina, geb. 26. Aug. 1839 zu Florenz, verm. 8. Mai 1862 mit Anton Frhrn von Cetto, Kön. bayr. Km. und außerordentl. Ges. u. bev. Min. beim Päpstl. Stuhl.

4. Christian Hubert, geb. 8. Dez. 1843 zu München, verm. 22. Okt. 1881 zu Paris mit

Helene von Rivière, geb. 14. Jan. 1862.

Töchter: 1) Marie Luise, geb. 16. Aug. 1882 zu Paris.
2) Ivonne, geb. 30. Juli 1883 zu Paris.

Pfeiffer von Ehrenstein-Rohmann.

[Katholisch. — Oesterreich. — Oesterr. Adel mit dem Prädikat „von Ehrenstein" d. d. Wien 17. Jan. 1815; sachsen-coburg-goth. Frhr mit dem weitern Prädikat „Rohmann" d. d. Gotha 30. Dez 1867 (auf vorangegangene oesterr. Genehmigung vom 17. Nov. 1867).]

Karl Franz Freiherr Pfeiffer von Ehrenstein-Rohmann, geb. 23. Dez. 1837 zu Wien, K. u. K. FML. a. D., verm. 24. Aug. 1870 zu Graz mit

Marie Fichtner, geb. 19. Febr. 1852. [Kronstadt in Ungarn.]

Kinder: 1. Marie Mathilde Karoline, geb. 12. Mai 1871 zu Wien, verm. 31. Okt. 1889 mit Wilhelm Fox, K. K. Major der Ldw. [Kremsier in Mähren.]

2. Helene Paula Emilie, geb. 31. Juli 1872 zu Kaschau, verm. 3. Jan. 1893 mit Ladislaus Szalay de Kis-Kamón, Gen.-Sekr. der A. G. Dynamit-Nobel, Kön. ungar. Hptm. a. D. [Wien.]

3. Karl Heinrich Friedrich August, geb. 29. April 1880 zu Hermannstadt, Zögling der K. u. K. technischen Militär-Akademie in Wien.

Pfeil, s. Scharpffenstein genannt Pfeill.

Pfetten, s. Jahrg. 1898, S. 694.

Pfeufer.

(Im Mannesstamme erloschen.)

[Katholisch und protestantisch. — Bayern. — Bayr. Adel und Freiherrenstand 24. Juni (immatrikuliert 17. Sept.) 1881. — Beschreibung des Wappens und geschichtl. Notiz im Jahrg. 1895, S. 724.]

† Sigmund Heinrich Freiherr von Pfeufer (geb. 24. Febr. 1824 zu Bamberg; kathol.; † 23. Sept. 1894 zu München), Kön. bayr. StRat im außerordentl. Dienst und Präs. der Kön. Reg. von OBayern, verm. 31. Mai 1851 zu Speyer mit Frida von Stranka und Greiffenfels (geb. 7. Nov. 1829, † . . .).

Töchter (protestant.): 1. Charlotte, geb. . . ., verm. . . . mit Dr. Moritz Ströll, Direktor der Bayr. Notenbank.

2. Karoline Frida, geb. 8. März 1858 zu München.

3. Paula, geb. 2. Sept. 1861 zu München, verm. 3. März 1888 das. mit Ulrich Frhrn von Richthofen auf Mittel- und Nieder-Gutschdorf.

4. Amalie Gabriele, geb. 27. Mai 1864 zu München.

Pflanzer-Baltin.

[Katholisch. — Oesterreich. — Oesterr. Freiherrenstand durch Übertragung des Namens, Wappens und Standesgrades des K. u. K. Hptms i. R. Joseph Freiherrn von Baltin auf seinen Neffen, den K. u. K. Obersten des Gen.-Stabskorps Karl Edlen von Pflanzer als „Freiherr von Pflanzer-Baltin" laut A. E. vom 18. Dez. 1897 (Plakat d. d. Wien 21. Febr. 1898). — W.: geviert mit schwarzem Herzschild, darin zwei geschrägte Schwerter mit goldenen Griffen überlegt mit einer goldenen Schalenwage im Gleichgewicht, von deren Griffe nach beiden Seiten ein goldenes Band abflattert (Pflanzer); im ersten und vierten roten Felde ein mit vier absteigenden goldenen Spitzen belegter blauer Balken, begleitet von drei (2, 1) golden besamten und grün bespitzten silbernen Rosen; im zweiten und dritten silbernen Felde ein überbogener, blau bekleideter Arm mit goldenem Aufschlage, einen blanken Säbel mit goldenem Gefäß und ebensolcher Quaste über sich schwingend. Freiherrenkrone und drei gekrönte Helme. Auf dem ersten Helme mit schwarzgoldener Decke ein geschlossener, vorn goldener mit einem mit zwei goldenen Sternen abwechselnd mit zwei ebensolchen Lilien belegten schwarzen Schräglinksbalken, hinten schwarzer Flug; der mittlere Helm mit blaugoldener Decke trägt die Rose des Schildes zwischen einem offenen, von Gold und Blau spitzenweise geteilten Flug,

der dritte Helm mit rotsilberner Decke trägt drei Straußfedern, eine rote, eine silberne und eine blaue. — S. auch den Artikel Baltin in diesem Taschenbuche.]

Karl Freiherr von Pflanzer-Baltin, geb. 1. Juni 1855 zu Fünfkirchen, K. u. K. Oberst des Generalstabskorps und Generalstabschef des 11. AKorps, verm. 10. Jan. 1887 zu Mereztyfalva mit
Hedwig Fèger von Mereztyfalva und Temes-Zsadany, geb. 6. Aug. 1863 zu Temesvar.
Söhne: 1. Arthur, geb. 23. Mai 1888 zu Wien.
2. Erwin, geb. 14. Nov. 1893 zu Wien.

Pflummern.

[Katholisch. — Rittermäßiger Reichsadel mit Wappenbesserung d. d. Innsbruck 18. Febr. 1563; a) erbländ.-oesterr. Frhr mit dem Titel „Wohlgeboren" und Wappenbesserung d. d. Wien 2. Juni 1744 (von der Kaiserin Maria Theresia für Johann Joseph Aurel von Pflummern); b) erbländ.-oesterr. Frhr d. d. Wien 6. Mai 1778 (von derselben Kaiserin für Johann Franz Meinhard von Pflummern), welche beiden Freiherrendiplome noch nicht einzureihen sind. — Beschreibung des Wappens und geschichtl. Übersicht im Jahrg. 1869, S. 634.]

A. Haus in Bayern.

(Im Mannesstamme erloschen.)

[Kurpfalzbayr. Frhr 23. Aug. 1797 (für Friedrich Aloys Anton Joseph Karl von Pflummern auf Eisenberg); immatrikuliert im Kgr. Bayern bei der Freiherrenklasse 7. April 1813.]

† Emanuel Karl Bernhard Franz Xaver Cajetan Freiherr von Pflummern (geb. 22. April 1797, † . . . [des obigen Frhrn Aloys Sohn]), Herr auf Eisenberg, verm. I) 28. Sept. 1829 mit Amalie Hohenadel (geb. 20. Sept. 1808, † 5. Nov. 1829); II) . . . mit Theresia von Deindel (geb. 4. April 1806, † 30 April 1875 zu Boos bei Fellheim).

Kinder 2r Ehe: 1. Ida Franziska Xaveria, geb. 23. Nov. 1832, verm. . . . 1861 mit Karl Hohenegger, Apotheker.
2. Hedwig Maria Katharina, geb. 8. Sept. 1833, verm. . . . 1861 mit Sebastian Reiner.
3. Amalia Johanna, geb. 9. Jan. 1836, verm. . . . . mit Matthias Daiser.
4. † Hubert Franz Otto (geb. 18. Juli 1840, † 4. Aug. 1881 in Grunwald), Kön. bayr. Plt. a. D., verm. 12. Nov 1866 mit Rosalie von Häberl (geb. 7. Sept. 1839 zu München, † 21. März 1891 das.).
Töchter: 1) Gisela, geb. 26. Mai 1868.
2) Anna, geb. 26. Nov. 1870.
3) Mauritie, geb. 19. Dez. 1871.
4) Emma, geb. 30. März 1873.
5. Laura Karolina, geb. 9. Mai 1843, verm. . . mit . . . Schwalb.
6. Rosa, geb. 15. Mai 1844, verm. . . . mit Lorenz Winter. [Amerika.]

B. Haus in Württemberg.

(Im Mannesstamme erloschen.)

[Immatrikuliert im Kgr. Württemberg bei der Freiherrenklasse des ritterschaftlichen Adels.]

† Johann Nepomuk Fidel Magnus Heinrich Freiherr von Pflummern (geb. 24. Okt. 1777, † 2. Mai 1852), Stadt- und Amtspfleger in Biberach, verm. . . . mit Elisabeth von Freyenthal (geb. 7. Mai 1791, † 20. Juli 1880 zu Biberach).

Tochter: Emma, geb. 30. Juni 1819, verm. . . . mit Karl von Schott († . . .), Kön. württemb. Forstrat.

von der Pfordten.

[Lutherisch. — Bayern. — Bayr. Adelsanerkennung und Frhr 11. (immatrikuliert 28.) Aug. 1854. — Beschreibung des Wappens und geschichtl. Notiz im Jahrg. 1861, S. 559; die ältere Genealogie s. im Jahrg. 1862, S. 566.]

† Ludwig Karl Heinrich Freiherr von der Pfordten (geb. 11. Sept. 1811 zu Ried, † 18. Aug. 1880), Dr. jur., Kön. bayr. StRat im außerordentl. Dienst und StMin. des Kön Hauses und der auswärt. Angelegenh., verm. 11. Sept 1844 mit Adelgunde Marr (geb. 13. Juni 1823, † 22. Juli 1873 zu Wersen in der Schweiz).

Kinder: 1. Kurt Albert, geb 1. Juni 1847, Kön. bayr. GLeg.-Rat, außerordentl. Ges. u. bev. Min. am Kön. württemb., Grhzgl. bad. und Grhzgl. hess. Hofe und Rittm. a. D. [Stuttgart.]

2. Marie Adelgunde, geb. 20. Juli 1848, verm. . . . mit Dr. med. Friedrich Thelenschlager († . . .). [München.]

3. Hermann Ludwig, geb. 5. Juli 1857, Dr. phil., Privatdozent in der philosoph. Fakultät an der Universität München, verm. . . . zu . . . mit

Marie Vetter, geb. . . .

4 Otto Friedrich, geb. 23. Mai 1861, Dr. phil., verm. . . . zu . . . mit

Minna Kirchner, geb. . . . [Heidelberg.]

Schwester.

Luise, geb. 12. Okt. 1822. [München.]

Pfretzschner.

[. . . . — Bayern. — Bayr. Adel und Freiherrenstand d. d. 5. März (immatrikuliert 23. März) 1880. — Beschreibung des Wappens und geschichtl. Notiz im Jahrg. 1895, S. 727.]

Adolf Freiherr von Pfretzschner, geb. 15. Aug. 1820 zu Würzburg, Kön. bayr. StMin. a. D. und StRat im außerordentl. Dienst, RRat der Krone Bayern auf Lebenszeit. [München.]

Pfusterschmid von Hardtenstein.

[Katholisch. — Oesterreich. — Oesterr. Adel und Ritter mit dem Prädikat „von Hardtenstein" d. d. Wien 20. Nov. 1854; oesterr. Frhr 13. Juni (Diplom d. d. Wien 12. Okt.) 1878. — Beschreibung des Wappens und Näheres über die Standeserhebung im Jahrg. 1880, S. 561.]

Karl Georg Leopold Wilhelm Freiherr Pfusterschmid von Hardtenstein, geb. 16. März 1826, Besitzer des Fliederbachhofs in Parsch bei Salzburg, K. u. K. WGRat und außerordentl. Ges. u. bev. Min. a. D., verm. 2. Febr. 1861 zu Hamburg mit

Maria Freiin von Merck, geb. 7. Sept. 1840. [Fliederbachhof.]

Kinder: 1. Johanna Maria Magdalena, geb. 21. März 1862 zu Frankfurt a. M.

2. Emma Maria Theresia Karolina, geb. 29. Mai 1868 zu Baden-Baden.

3. Nikolaus Rudolf Karl Joseph Maria Leo, geb. 17. Aug. 1875 zu Baden-Baden, K. K. Konz.-Prakt. bei der Landesreg. von Schles. und Lt. der Res. des Drag.-Rgts Graf von Montecuccoli Nr. 8.

Philippovich von Philippsberg.

[Katholisch — Oesterreich. — Erbländ.-oesterr. Adel mit dem Prädikat „von Philippsberg" d. d. Wien 5. Juli 1781; oesterr. Frhr 20. März 1860 (Diplom d. d Wien 25. Mai 1892; für die Gebrüder Joseph und Franz). — Beschreibung des Wappens im Jahrg. 1893, S. 675, und Näheres über die Standeserhebung im Jahrg. 1876, S. 548.]

† Joseph Freiherr Philippovich von Philippsberg (geb. . . . 1818 zu Gospič, † 6. Aug. 1889), K. K. GRat, FZM., Kmdt des 8. Korps und kommand. General in Prag, Inh. des Inf.-Rgts Nr. 35, verm. . . . 1857 mit Leontine von Joelson (geb. . . . 1832, † 7. Dez. 1893 zu Prag).

Töchter: 1. Gisela, geb. . . . 1859, ED. des K. K. adeligen Damenstifts in Graz.

2. Paula, geb. . . . 1865.

Bruder.

Franz, geb. . . . 1820 zu Gospič, K. u. K. WGRat und FZM. d. R., Inh. des Inf.-Rgts Nr. 70. [Wien.]

Philippsborn.

(Im Mannesstamme erloschen.)

[Katholisch. — Oesterreich. — Fürstl. Reuß-Lobenstein-Ebersdorfer Frhr 23. Juli 1843. — Beschreibung des Wappens und Näheres über die Standeserhebung im Jahrg. 1893, S. 676.]

† Adolf Freiherr von Philippsborn (geb. . . . 1792 zu Briest bei

Passow, † 14. Dez. 1855 zu Wien), Grhzgl. bad. und oldenburg. sowie Fürstl. reuß. Min.-Res., verm. . . . mit Olympia verw. Kemperle, geb. Menager (geb. . . . 1795, † 18. Mai 1869).

Tochter: Julie Marie Euphrosyne, geb. 9. Nov. 1837 zu Hietzing, verm. 24. Nov. 1870 zu Wien mit Egid Frhrn von Swieten († 2. Mai 1896 zu Wien), K. K. Hptm. a. D. [Wien.]

Phull (und Phull-Rieppur), s. Jahrg. 1898, S. 698.

Picot de Peccaduc von Herzogenberg.

[Katholisch. — Oesterreich. — Altes franz. Adelsgeschlecht; oesterr. Adelstand mit Namensänderung in „von Herzogenberg" s. d. 18. Juni 1811 (für August Baron Picot de Peccaduc); oesterr. Anerkennung des franz. Freiherrenstandes als „Picot de Peccaduc Freiherr von Herzogenberg" s. d. 10. Juni (Diplom d. d. Wien 19. Dez.) 1862. — Beschreibung des Wappens und geschichtl. Übersicht im Jahrg. 1870, S. 355.]

† August von Herzogenberg (geb. 13. Aug. 1815 zu Troppau, † 29. Aug. 1846 zu Gräfenberg), K. K. Km. und Gubernial-Sekr., verm. 28. Nov. 1839 zu Wien mit Natalie Gräfin von Rothkirch und Panthen, (geb. 25. Jan. 1816, † 24. Sept. 1863 zu Wien), StkrD. [erhielt als Witwe nebst ihren Kindern obige Anerkennung des Freiherrenstandes].

Kinder, Picot de Peccaduc, Freiherren und Freiin von Herzogenberg:

1. August Peter geb. 3. Nov. 1840 zu Leitmeritz, Herr auf Bestwin, Chuchel, Padhoržitz und Hojezin in Böhmen, K. u. K. Km. und Rittm. a. D., verm. 2. Juli 1867 zu Prag mit

Maria Gräfin Czernin von und zu Chudenitz, geb. 12. Okt. 1844, StkrD. [Bestwin bei Chotěboř in Böhmen.]

Söhne: 1) Karl August, geb. 9. April 1868 zu Prag, K. u. K. Km. und Lt. der Res. des Drag.-Rgts Kaiser Franz Nr. 1.

2) Ottokar Wolfgang August, geb. 7. April 1871 zu Bestwin, K. u. K. Km., Statth.-Konz.-Prakt. und Lt. der Res. des 4. Rgts der Tiroler Kaiserjäger.

3) Leonhard Heinrich Johann Roger, geb. 14. April 1873 zu Bestwin, K. u. K. Km. und OLt. im Ul.-Rgt EH. Karl Nr. 3.

2. Leopold Heinrich, geb. 10. Juni 1843, Kön. preuß. Professor, Mitgl. des Senats der Kön. Akademie der Künste, Vorsteher einer akadem. Meisterschule für musikalische Komposition, verm. 26. Nov. 1868 mit Elisabeth von Stockhausen (geb. 13. April 1847 zu Paris; luther.; † 7. Jan. 1892). [Berlin.]

3. Anna, geb. 12 Juli 1845, verm. 2. Juli 1868 zu Prag mit Hugo Frhrn Korb von Weidenheim († 26. Sept. 1876), K. K. Rittm. a. D. [Wernsdorf in Böhmen und Graz.]

Pidoll von Quintenbach.

[Katholisch. — Oesterreich und Ungarn. — Reichs- und erbländ.-oesterr. Adel und Ritterstand mit dem Prädikat „Coler von Quintenbach" d. d. Wien 18. Mai 1714. — Geschichtl. Übersicht im Jahrg. 1855, S. 425.]

A.

[Oesterr. Frhr d. d. Wien 20. April 1843 (für Karl, geb. 1770, † 9. Febr. 1849); ungar. Indigenat . . .; niederoesterr. Landstand . . . — Beschreibung des Wappens im Jahrg. 1855, S. 426.]

† Karl Freiherr Pidoll von Quintenbach (geb. . . . 1770, † 9. Febr. 1849), K. K. Hofrat bei dem Hofkriegsrat, verm. . . . mit Maria Dittrich von Erbmannszahl (geb. . . . 1788, † . . . 1850)

Söhne: 1. † Franz (geb. 25. Sept. 1811, † 4. Nov. 1868 zu Aussee in Steiermark), verm. 1. Juni 1841 mit

Amalie Cäcilia von Geusau, geb. 8. März 1823; wiedervermählt 8. Mai 1869 mit Michael Ritter von Thom († 15. Dez. 1882), K. K. FML. a. D.

2. † Ignaz (geb. 4. Okt. 1818, † 16 Jan. 1892 zu Jánosfalu), Herr auf Jánosfalu, K. K. Major a. D., verm. 30. April 1851 mit

Hermine Beraun von Riesenau, geb. 7. April 1821. [Jánosfalu]

Sohn: Karl Michael Franz Ignaz (Emmerich), geb. 13. Dez. 1853, Herr auf Jánosfalu (1000 Joch) im Neutraer Komitat.

3. † Anton (geb. 28. Sept. 1825, † 5. April 1882), K. K. Okt. a. D., verm. 15. Aug. 1851 mit Maria Raab (geb. 14. Mai 1834, † 26. Juli 1898).

B.

[Oesterr. Frhr d. d. Wien 16. Juli 1851 (für Michael, geb. 1776, † 2. Juni 1865 — Bruder des Karl, s. A.). — Beschreibung des Wappens im Jahrg. 1855, S. 427.]

† Johann Michael Joseph Freiherr Pidoll von Quintenbach (geb. 27. Sept. 1776, † 2. Juni 1865), K. K. GZWM., verm. . . . mit Klaudine von Haymerle (geb. . . . 1797, † 14. Dez. 1861).

Kinder: 1. † Franz Karl (geb. 12. Okt. 1820, † 5. Febr. 1881), K. K. FML., verm. 21. Febr. 1846 mit

Gabriele Helene Marie von Mack, geb. 13. März 1826. [Wien.]

Kinder: 1) Karl Michael Valentin, geb. 7. Jan. 1847 zu Wien, verm. 5. Juli 1879 zu Steinsel bei Luxemburg mit

Margareta Marie Suzanne von Scherff, geb. 2. Aug. 1851 zu Scheid bei Luxemburg. [Frankfurt a. M.]

Kinder: (1) Marie, geb. 13. Sept. 1880 zu Steinsel.
(2) Paul, geb. 3. April 1882 zu Luxemburg.
(3) Hans, geb. 5. Juli 1883 zu Luxemburg.
(4) Franz, geb. 19. Sept. 1884 zu Luxemburg.
(5) Max, geb. 20. April 1887 zu Luxemburg.
(6) Karl, geb 14. Okt. 1888 zu Steinsel.

2) Gabriele Sidonia Klaudine, geb. 23. Feb., 1848, verm. 7. Juni 1870 mit Dr. jur. Viktor Hasenöhrl, K. K. Reg.-Rat, emerit. Hof- und Ger.-Advokaten. [Wien.]

3) Michael Franz Gabriel, geb. 24. Juli 1851, Dr. phil., K. K. Hofrat (mit dem Titel und Charakter eines Sekt.-Chefs), Direktor der K. K. Theresianischen Akademie sowie der K. u. K. Konsular-Akademie, Zweiter VPräses der staatswissenschaftl. Staatsprüfungskommission in Wien.

4) Franz Ignaz Anton, geb. 29. Mai 1853, K. u. K. Oberst im Inf.-Rgt Kaiser Franz Joseph Nr. 1. [Troppau.]

2. † Anna Klaudine Theresia Henriette (geb. 10. April 1823, † 30. März 1895).

C.

[Stifter: Franz Ritter Pidoll Edler von Quintenbach, OPostm. in München-Bruder von A. und B. — Oesterr. Frhr 15. Jan. 1862 (Diplom d. d. Wien 1. Sept. 1865, für Franz, Enkel des Vorgenannten). — S. Jahrg. 1868, S. 638.]

Franz Friedrich Angelo Theodor Freiherr Pidoll von Quintenbach, geb. 7. Sept. 1846, K. u. K. Oberst a. D. [Wien.]

Pielsticker.

[Katholisch. — Oesterreich. — Oesterr. Adel und Ritterstand d. d. Wien 10. Dez. 1857; oesterr. Frhr d. d. Wien 31. Juli 1874. — Beschreibung des Wappens und geschichtl. Notiz im Jahrg. 1895, S. 731.]

Ludwig Joseph Hermann Freiherr von Pielsticker, geb. 12. Aug. 1824 zu Osnabrück, K. u. K. WGRat und FML. a. D., vorm. Schatzm. des Militär-Maria-Theresienordens, verm. 21. Okt. 1867 mit

Polyxène Maria Therese von Charialis, geb. 29. Jan. 1847. [Wien.]

Kinder: 1. Alice Charlotte Eleonore, geb. 6. Juni 1870, verm. 3. Okt. 1898 zu . . . mit Dr. jur. utr. Bernhard Karminski, K. K. Bez.-Kommissär bei der Statth. in Triest.

2. Ernst Karl, geb. 8. Jan. 1874, K. u. K. Lt. im Drag.-Rgt Kaiser Franz Nr. 1.

3. Arthur Hermann Rudolf, geb. 4. Okt. 1881.

Pilati von Taßul.

(Im Mannesstamme erloschen.)

[Katholisch. — Oesterreich. — Rittermäßiger Reichsadel d. d. Prag 23. Juli 1602; niederoesterr. neuer Ritterstand 26. Febr. 1705; Bestätigung des Reichsritterstandes und böhm. Inkolat 5. Nov. 1705; Reichsfrhr d. d. Wien 9. Aug. 1710; böhm. Frhr und Inkolat 27. Mai 1738. — Beschreibung des Wappens und Näheres über die Standeserhebungen im Jahrg. 1876, S. 550. — Vgl. auch den gleichnamigen Artikel im Taschenbuch der Gräfl. Häuser.]

(S. Jahrg. 1897, S. 748; neuere Nachrichten über den Personalbestand fehlen.)

Pilgram.

[Katholisch. — Oesterreich. — Wappenbrief 6. Nov. 1621 (vom Kais. Hofpfalzgrafen Christoph Höflich); erbländ.-oesterr. Adel mit dem Titel „Edler von" d. d. Wien 15. Dez. 1787 (für Johann Joseph Pilgram, niederoesterr. Landrat); oesterr. Frhr 21. Aug. (Diplom d. d. Wien 2. Sept.) 1840. — Beschreibung des Wappens im Jahrg. 1848, S. 277, und geschichtl. Notiz im Jahrg. 1849, S. 311.]

Theodor Friedrich Leopold Freiherr von Pilgram, geb. 5. März 1825.

Pillerstorff.

[Katholisch. — Oesterreich. — Wappenbrief 5. Jan. 1616; böhm. Adel mit dem Prädikat „von Villersdorff" d. d. Wien 8. Mai 1719 (für Johann Ludwig Piller); böhm. Ritter und Inkolat 8. Sept. 1733; böhm. Frhr d. d. Wien 28. Dez 1792. — Beschreibung des Wappens und geschichtl. Übersicht im Jahrg. 1848 S. 278.]

† Franz Xaver Freiherr von Pillerstorff (geb. . . ., † . . .), Herr auf Biskupitz, Slapsanitz und Willonitz in Mähren, K. K. Rat und Major a. D., verm. I) mit Konstanzia von Germetten (geb. . . ., † 18. Juli 1780); II) 7. Nov. 1780 mit Antonie Bertbonides von Tyran (geb. . . ., † 21. Aug. 1782); III) 9. Febr. 1783 mit Amalia von Gröller (geb. . . ., † 24. März 1783); IV) 9. Febr. 1784 mit Theresia Faber (geb. . . ., † 18. April 1824).

Söhne: a) 1r Ehe: 1. † Franz Xaver (geb. 4. Juli 1757, † 13. Jan. 1806), Herr auf Biskupitz, K. K. Truchseß und Hofrat der Obersten Justizstelle, verm. . . . mit Johanna Majthényi von Kesselcökeö (geb. . . ., † 21. Okt. 1805).

Sohn: † Franz Xaver (geb. . . . 1786, † 22. Febr. 1862), K. K. GRat und (1848) Min. des Innern [erlangte als Besitzer der Herrschaft Wald den niederoesterr. Herrenstand, das galizische Indigenat 1842 und das mährische Inkolat 1846], verm. I) 1. Juni 1816 mit Klarisse Pachner von Eggensdorf (geb. 1. Nov. 1799, † 17. Juli 1817); II) 18. Mai 1824 mit Maria Gräfin Chorinsky (geb. 15. Nov. 1801, † 10. Nov. 1844).

Tochter 2r Ehe: Konstanze, geb. 6. März 1839.

— b) 4r Ehe: 2. † Anton (geb. 15. Sept. 1788, † 13. Okt. 1869), Herr auf Biskupitz, K. K. Finanz-OKommissär, verm. 12. Febr. 1816 mit Anna Olauby (geb. 14. Sept. 1798, † 14. Nov. 1857).

Kinder: 1) † Hermann (geb. 15. Dez. 1817, † 30 Mai 1887), Herr auf Branek bei Walachisch-Meseritz in Mähren, K. K. Landespräs. im Hzgt. Schlesien, verm. 15. Juli 1849 mit

Adolfine Johanna Klein, geb. 25. Okt. 1830, Mitbesitzerin der Herrschaft Wiesenberg mit Zöptau in Mähren. [Wien.]

Kinder: (1) Hermann Anton Libor Edmund, geb. 28. Mai 1850, Dr. jur., K. K. Hofrat bei der Statth. in Brünn, verm. 12. Sept. 1876 zu Wien mit

Vera Gräfin Tolstoy, geb. 17. Sept. 1855 zu Odessa.

Söhne: a) Hermann Michael Demetrius Lothar Paul Alexander, geb. 2. Aug. 1877.
b) Manfred Hermann Michael Julian Adolf Elias, geb. 31. Juli 1878.

(2) † Adolfine Julie Anna (geb. 16. Dez. 1851, † 31. Dez. 1893 zu Branek), verm. 15. Juni 1875 zu Wien mit Dr. jur. Hans Huber.

(3) Robert Viktor Hubert, geb. 25. Febr. 1854 zu Trentschin, Herr auf Waldhof in Oesterr.-Schles., verm. 16. Okt. 1876 zu Salzburg mit
Katharina Freiin Puß von Rolsberg, geb 29. Aug. 1857.
Söhne: a) Robert Egon Hermann Maximilian Karl, geb. 29. Juli 1877 zu Skalizka.
b) Rudolf Robert Karl Adolf Max Hermann, geb. 11. Mai 1880 zu Branek.

(4) Julie Maria Olga, geb. 25. Okt. 1859, verm. 16. Okt. 1883 zu Wien mit Hubert Frhrn Klein von Wiesenberg auf Kosteletz.

2) † Albert (geb. 14 April 1819, † 14. Dez. 1869), K. K. Oberstlt. a. D., verm. 26 Febr. 1854 mit
Franziska Gräfin von Kolowrat-Krakowsky, geb. 5. Juli 1835.
Tochter: Ernestine Maria Josepha Antonie, geb. 7. Nov. 1855, verm. 3. Sept 1878 zu Ober-Döbling bei Wien mit Franz Frhrn Myrbach von Rheinfeld, K. K. ordentl. ö. Prof. an der Univers. Innsbruck.

3) Adelheid, geb. 11. Aug. 1823, verm. . . . mit Anton Laurent († . . .), K. K. Bez.-Hptm.

4) Josephine, geb. 12. Aug. 1832.

3. † Aloys (geb. 19. Dez. 1795, † . . . 1882), Herr auf Nieder-Trzanowitz und Pitran in Oesterr.-Schles., verm. . . . mit Luise Galgon (geb. . . ., † 19. Mai 1889).
Söhne: 1) Aloys, geb. 13 Juli 1838 zu Teschen, K. K. Lt. a. D., verm. I) 8. Mai 1866 zu Loslau mit Ida Brauns (geb. . . .; geschieden; † im Juni 1876); II) 16. Sept. 1876 mit
Hedwig Antonie Helene Janko, geb. 17. Sept. 1857.
Töchter 2r Ehe: (1) Viola Julie Hedwig Gisela Gabriele, geb. 5. Juli 1877 zu Datschitz.
(2) Klarisse Katharina Hedwig Luise Marie, geb. 10. Nov. 1880 zu Neutitschein.
(3) Hedwig Katharina Maria Aloysia, geb. 25. Mai 1882 zu Neutitschein.

2) Eugen, geb. . . ., K. u. K. Garde und Rittm. in der Ersten Arcieren-Leibgarde.

3) † Erwin (geb. . . . 1851, † 11. Jan. 1891), verm. . . . mit Laura von Zlocha (geb. . . ., † . . . 1885).
Söhne: (1) Leo, geb. 16. Jan. 1878.
(2) Gaston, geb. 23. April 1881.

4. † Leopold (geb. . . ., † 15. März 1857), Herr auf Palupin, verm. . . . mit Karoline Tretter von Trittfeld (geb. . . ., † . . .).
Söhne: 1) † Karl (geb. . . ., † . . . 1886 zu Perchtoldsdorf), K. K. Major a. D., verm. . . . 1864 mit

Leopoldine Ritter von Peche, geb. . . . [Perchtolsdorf bei Wien.]

2) † Wilhelm (geb. . . ., † 13. Nov. 1891 zu Prag), K. K. Bez.-Hptm., verm. . . . mit

Marie Müller, geb. . . .

Kinder: (1) Wilhelmine, geb. . . . (2) Marie, geb. . . . (3) Karoline, geb. . . . (4) Wilhelm, geb. . . .

Pilot-Brynneck.

(Im Mannesstamme erloschen.)

[Katholisch. — Sachsen-coburg-goth. Adel und Frhr unter dem Namen „Pilot-Brynneck" 21. Juni 1877. — Beschreibung des Wappens und Näheres über die Standeserhebung im Jahrg. 1881, S. 635.]

† Aloys Joseph Freiherr von Pilot-Brynneck (geb. 5. März 1824, † Mitte Nov. 1889 zu Frankfurt a. M.), verm. . . . mit

Florentine Rosenthal, geb. 11. Dez. 1834 (luther.) aus Brynneck in OSchles. [Frankfurt a. M.]

Pino von Friedenthal.

[Katholisch. — Oesterreich. — Rittermäßiger Reichsadelstand d. d. Wien 7. Febr. 1726; böhm. Adelstand d. d. Wien 2. Okt. 1727; böhm. Ritterstand mit dem Prädikat „von Friedenthal" und dem Inkolat d. d. Wien 20. Dez. 1728 (s. Jahrg. 1879, S. 623). — Die Stifter der beiden Häuser waren Brüder. — Geschichtl. Notiz und Stammreihe im Jahrg. 1872, S. 499; vgl. die geschichtl. Nachrichten im Jahrg. 1855, S. 430; Beschreibung des Stammwappens im Jahrg. 1859, S. 582.]

A.

[Erbländ.-oesterr. Frhr d. d. Wien 17. Sept. 1776 (für Joseph, geb. 1729, † 1785; s. Jahrg. 1879, S. 624). — Beschreibung des Wappens im Jahrg. 1859, S. 582.]

† Felix de Pino, Freiherr von Friedenthal (geb. 18. Aug. 1762 zu Brünn, † 12. April 1826), verm. 10. Jan. 1791 mit Josepha Freiin von Jungwörth (geb. 14. Sept. 1772, † . . .).

Söhne: 1. † Joseph (geb. 19. März 1794 zu Wien, † 18. Okt. 1866), K. K. Km. und OFinanzrat a. D., verm. I) 6. Okt. 1818 mit Josepha d'Anselme (geb. 20. Okt. 1795, † 1. Mai 1822); II) 3. Nov. 1822 zu Hohlstein bei Löwenberg in Preuß.-Schles. mit Bertha Luise Maria Aglaë Brassier de St. Simon-Vallade (geb. 14. Okt. 1804 zu Wien, † 1. Okt. 1873 das.).

Sohn 2r Ehe: Felix Maria, geb. 14. Okt. 1826 zu Wien, GR des

souver. Malt.-O., K. u. K. Km., WGRat und Landespräs. im Hzgt. Bukowina, Handelsmin. a. D., verm. 1. Juli 1862 zu Wien mit
Johanna Nepomucena Freiin Schrenck von Notzing und Egmating, geb. 1. März 1840, StkrD. [Völkermarkt in Kärnten.]

2. † Ludwig (geb. 2. April 1799, † 18. März 1879), K. K. OLand.-Ger.-Rat a. D., verm. 15. April 1822 mit Maria Caneth (geb. 6. Mai 1798, † 20. Juli 1881).

Kinder: 1) Eduard, geb. 24. April 1826, vormal. Kanzlei-Sekr. bei der K. u. K. Gesandtsch. in Washington, verm. 22. Sept. 1861 mit Rosa von Schickh (geb. . . . 1839, geschieden).
2) Josepha Theresia, geb. 2. Sept. 1829.
3) Luise, geb. 24. Juli 1830.

B.

[Erbländ.-oesterr. Frhr d. d. Wien 21. Juni 1777 (für Jakob Felix; s. Jahrg. 1879, S. 624). — Beschreibung des Wappens und ältere Genealogie im Jahrg. 1859, S. 583 u. 584.]

† Wolfgang de Pino, Freiherr von Friedenthal (geb. 1. Juni 1787, † 29. März 1829), verm. . . . mit Wilhelmine von Riepold (geb. 8. Mai 1795, † 19. Febr. 1837).

Kinder: 1. † Konstantin (geb. 22. Juli 1816, † 15. Okt. 1869) K. K. Statth.-Sekr., verm. 24. Okt. 1842 mit Hermine von Rudno-Rudzińska a. d. H. Liptin (geb. 11. Okt. 1825, † 10. Juni 1883 zu Graz).

Kinder: 1) Viktor, geb. 4. Okt. 1844, Erbherr auf Große und Mährisch-Pilgersdorf in Oesterr.-Schles.
2) Paul, geb. 12. März 1846, K. K. Kontrolor der Staatsschuldenkasse und Lt. im niederoesterr. Low.-Schützenbat. (Wiener-Neustadt) Nr. 4, verm. . . . mit
Marie Leiß, geb. 2. Nov. 1856 zu Wien.
Sohn: Felix Leo, geb. 12. April 1884 zu Wien.
3) Valerie, geb. 26. März 1847.
4) Hermann, geb. 12. Juni 1848, K. u. K. Lt. der Ref. des 8. Jägerbat., verm. 9 Sept. 1871 zu Brünn mit
Olga Stellwag von Carion, geb. 10. Febr. 1851 zu Brünn.

2. Marie, geb. 19. Aug. 1825.

Piret de Bihain.

[Katholisch. — Ungarn. — Bestätigung des alten Adels und Wappens d. d. Brüssel 31. März 1783 (durch den Kais. Ersten Wappenkönig vom Ghlief) (s. Jahrg. 1876, S. 553); ungar. Indigenat als Baron d. d. Wien 27. Dez. 1823 (für Ludwig Frhrn von Piret de Bihain). — Beschreibung des Wappens im Jahrg. 1876, S. 553.]

† Ludwig Freiherr von Piret de Bihain (geb. . . . 1783, † 20. Jan. 1862), Herr auf Bihain, K. K. Km., GRat und FML. a. D., verm.

. . . mit Elise von Csekonics (geb. 5. Juni 1794, † 4. Dez. 1881 zu Ellemér im Banat).

Söhne: 1. Eugen, geb. 6. Juni 1821 zu Budapest, K. u. K. Km. WGRat, Gen. der Kav. i. R. und Kpt. der Trabanten-Leibgarde, Inh. des Drag.-Rgts Nr. 9, vormal. OHofm. Sr. K. u. K. Hoh. des EH. Albrecht. [Wien.]

2. Adelbert (Béla), geb 10. Aug. 1831, Herr der Herrschaften Béres und Feketehegy im Bacser Komitat, K. u. K. Km. und Oberst a. D., erbl. Mitgl. des ungar. Oberh., verm. 14. Nov. 1857 mit

Leonie Freiin Orczy von Orczi, geb. 23. Nov. 1838, StkrD. und K. u. K. PD. [Budapest.]

Kinder: 1) Eugenie Elisabeth Charlotte Marie, geb. 29. Nov. 1858, verm. 23. April 1885 zu Dios-Jenö mit Seraphin Frhrn Orczy von Orczi († 29. März 1888), K. K. OLt. der Res. des Huf.-Rgts König Friedrich Wilhelm III. von Preußen Nr. 10.

2) Ludwig Eugen Adelbert Karl-Maria, geb. 27. Jan. 1862 zu Budapest, erbl. Mitgl. des ungar. Oberh., K. u. K. Km. und OLt. der Res. des Jazygier und Kumanier Huf.-Rgts Nr. 13, verm. I) 2. Juni 1887 zu Budapest mit Marie Gräfin Karatsonyi von Beodra (geb. 1. Juni 1865, † 7. Febr. 1889 zu Budapest); II) 21. Nov. 1890 zu Budapest mit

Georgine Gräfin Károlyi von Nagy-Károly, geb. 2. Nov. 1866, StkrD.

Kinder: a) 1r Ehe: (1) Eugen (Jenö), geb. 24. Jan. 1889 zu Budapest.

— b) 2r Ehe: (2) Huberta Adelberta Maria Georgine Viktorine, geb. 29. Nov. 1891 zu . . .

(3) Elisabeth (Erzsébet) Karoline Marie Georgine Leonie, geb. 25 Okt. 1895 zu Graz.

3) Leona Charlotte Irma Alera, geb. 14. Okt. 1868, verm 15. Mai 1895 zu Budapest mit Andreas Frhrn Orczy von Orczi, Herrn der Herrschaft Ujszász. [Ujszász und Budapest.]

4) Julius (Gyula) Ludwig Adelbert Andreas Konstantin, geb. 9. Juni 1874, K. u. K. Kadett-Off.-Stellvertreter im Huf.-Rgt Graf Pálffy Nr. 8.

Pirquet von Cesenatico.

[Katholisch. — Oesterreich. — Patrizier von Lüttich; Reichsadel d. d. Frankfurt a. M. 14. März 1742; oesterr. Frhr mit dem Prädikat „von Cesenatico" d. d. Wien 14. Mai 1818; Landmann von Tirol 9. Nov 1847. — Beschreibung des Wappens und geschichtl. Notiz im Jahrg. 1848, S. 280.]

† Peter Freiherr Pirquet von Cesenatico genannt de Mardaga (geb. 1. Febr. 1781, † 21. Nov. 1861), K. K. WGRat und FZM., verm. 25. Aug. 1825 mit Johanna Freiin von Mayern (geb. 27. Dez. 1801, † 21. Febr. 1874 zu . . .).

Kinder: 1. Marie, geb. 19. Nov. 1828, verm. 27. April 1857 mit Guido Frhrn von Eiselsberg († 30. März 1887), Herrn der Herrschaft Steinhaus bei Wels in OOesterr.

2. Peter Zeno, geb. 31. Jan. 1838 zu Laibach, Herr auf Hirschstetten in NOesterr., K. K. Leg.-Sekr. a. D., verm. 15. Mai 1865 zu Wien mit

Flora Freiin von Pereira-Arnstein, geb. 16. Sept. 1845.

Kinder: 1) Theodor Peter, geb. 18. Febr. 1866 zu Rom, K. u. K. Hof- und Min.-Sekr. im Min. des Kais. u. Kön. Hauses und des Äußern, Kanzlist des Elisabeth-Ordens, verm. 12. Juli 1894 mit

Marie Freiin von Batz, geb. 2. Febr. 1863.

Töchter: (1) Maria Theodora Gabriele, geb. 18. Juni 1895.
(2) Franziska Roberta Klementine, geb. 11. Sept. 1896.

2) Peter August, geb. 18. Nov. 1867 zu Wien, K. u. K. OLt. im 3. Rgt der Tiroler Kaiserjäger.

3) Silvio Peter, geb. 25. April 1870 zu Hirschstetten, K. u. K. Lt. der Res. des Feldjägerbat. Nr. 20.

4) Klemens Peter, geb. 12 Mai 1874 zu Hirschstetten.

5) Agnes Desiderata, geb. 12. Nov. 1875 zu Hirschstetten, verm. 19. Febr. 1895 zu Wien mit Dr. med. Anton Frhrn von Eiselsberg, Prof. an der medizin. Fakultät der Universität Königsberg i. Pr.

6) Margarete Maria Viktoria, geb. 8. Sept. 1877 zu Hirschstetten.

7) Guido Peter, geb. 30. März 1880 zu Hirschstetten.

Pitha.

(Im Mannesstamme erloschen.)

[Katholisch. — Oesterreich. — Oesterr. Adel und Ritterstand d. d. Wien 29. Dez. 1859; oesterr. Frhr d. d. Wien 28. Jan. 1875. — Beschreibung des Wappens und Näheres über die Standeserhebung im Jahrg. 1893, S. 684.]

† Franz Johann Freiherr von Pitha (geb. 8. Febr. 1810 zu Rakom in Böhmen, † 30. Dez. 1875), K. K. Hofrat und Prof. der chirurg. Klinik an der Josephs-Akademie in Wien, verm. 2. Aug. 1847 mit

Emilie Barter, geb. 14. Mai 1826 zu Paris. [Wien.]

Töchter: 1. Johanna, geb. 30. Juli 1850, verm. . . . . mit . . . . Thonia. [Triest.]

2. Emilie, geb. 10. April 1852, verm. . . . . mit Richard Kerschel Edlem von Kernegg, Ordenskanzler, Leg.-Rat und Gnadenritter des souv. Malt.-O. [Wien.]

3. Alexandrine, geb. 8. Okt. 1861, ED. des K. K. adeligen Damenstifts in Graz.

Pitner.

[Katholisch. — Oesterreich. — Oesterr. Adel und Ritterstand d. d. Wien 28. März 1867; oesterr. Freiherrenstand d. d. Wien 11. Febr. 1884. — Beschreibung des Wappens und Näheres über die Standeserhebung im Jahrg. 1889, S. 642.]

Maximilian Franz Ferdinand Freiherr von Pitner, geb. 16. Dez.

1833 zu Graz, K. u. K. GRat und Admiral a. D., verm. 3. Aug. 1861 mit

Mathilde Karoline Johanna Sandrini, geb. . . . zu Triest. [Graz.]

Söhne: 1. Hektor Karl Maximilian Joseph Maria, geb. 15. Juli 1863 zu Triest, K. K. Bez.-Vorsteher bei der Landesreg. für Bosnien und die Herzegowina und Lt. des Löw.-Inf.-Rgts Nr. 2, verm. 29. Dez. 1894 zu Lovrin mit

Maria Magdalena, geb. 1. Febr. 1872, des † Anton Frhrn von Lipthay de Kisfalud und der † Gisela geb. Almay de Almás Tochter. [Bjelina.]

Tochter: Gisela Mathilde Marie, geb. 12. Mai 1896 zu Dervent.

2. Siegfried Anastasius Eduard Maria, geb. 13. Aug. 1865 zu Triest, K. u. K. Linienschiffslt., zuget. dem Gen.-Konsulat in London, verm. 15. Mai 1897 zu Bregenz mit

Elisabeth Prinzessin zu Hohenlohe-Waldenburg-Schillingsfürst, geb. 30. März 1872.

Tochter: Maria Theresia Mathilde Elisabeth, geb. 17. März 1898 zu Pola.

Pittel.

[Katholisch und evangelisch. — Oesterreich. — Oesterr. Adel und Frhr 1. April 1819 (s. Jahrg. 1863, S. 702). — Beschreibung des Wappens im Jahrg. 1857, S. 548.]

† Christoph Freiherr von Pittel (geb. 2. Juli 1789, † 13. Sept. 1863), K. K. Oberstlt. a. D., verm. 9. Mai 1830 mit Wilhelmine von Camuzi (geb. 17. Febr. 1804, † 1. Juni 1875 zu Obermais).

Kinder: 1. † August Gedeon (geb. 22. Juli 1831, † 28. April 1883), K. K. Hptm. a. D., verm. 15. Febr. 1858 mit

Anna Maria Theresia Edler von Oelsler, geb. 2. Febr. 1839. [Obermais bei Meran.]

Töchter: 1) Henriette Florentine Elisabeth Auguste, geb. 16. Sept. 1868, verm. 26. Mai 1888 mit Karl Jenny, Ingenieur der Südbahn. [Innsbruck.]

2) Wilhelmine Angelika Auguste Siegfriede, geb. 9. Aug. 1870.

2. † Heinrich (geb. 12. Febr. 1833, † 26. Aug. 1895 zu Weißenbach), K. K. FML. a. D., verm. I) 8. Jan. 1862 mit Wilhelmine (geb. 10. Juli 1835, † 18. Nov. 1883), des † Ignaz von Rudhardt, Kön. bayr. StRats, Kön. griech. Ministerpräs., und der Johanna geb. von Camuzi Tochter; II) 6. Jan. 1885 zu München mit

Askania Gräfin Verri della Bosia, geb. 6. Okt. 1858. [Weißenbach an der Triesting, NOesterr., und München.]

3. Florentine, geb. 23. Juni 1834, verm 25. Juli 1864 mit Hugo Gerlach Edlem von Gerlachhein († 18. Okt. 1891), K. K. Oberst a. D. [Wildon.]

4. Julius, geb. 24. Aug. 1835, Herr der Herrschaft Kis-Kálna im Barser Komitat, verm. 28. April 1860 mit

Angelika Freiin Weiß von Horstenstein, geb. 23. Juni 1842.

Töchter: 1) Livia Florentine Luise Christine, geb. 3. Juli 1878 zu Wien.

2) Paula Anna, geb. 28. Aug. 1879 zu Kis-Kálna, verm. 22. Jan. 1898 daſ. mit Zoltan Botka von Széplak und Szántó, Herrn der Herrſchaft Vezekény, Kön. ungar. Khrn und Lt. der Reſ. des 7. Honved-Huſ.-Rgts.

3) Luiſe Wilhelmine Henriette Julie, geb. 25. Aug. 1881 zu Kis-Kálna.

5. Adolf, geb. 17. März 1838, verm. 16. Aug. 1870 mit
Leopoldine de Colins-Tarſienne, geb. 16. Jan. 1850. [Wien und Weißenbach an der Trieſting.]

6. Henriette, geb. 5. Febr. 1839, verm. 17. Juni 1867 mit Friedrich Binder († 17. Juni 1898), K. K. Oberſt a. D. [Weißenbach an der Trieſting.]

Plappart von Leenheer.

[Katholiſch. — Oeſterreich. — Reichsadel d. d. Graz 9. Nov. 1656 (vom Hofpfalzgrafen Otto Ehrenreich Grafen von Trauttmansdorff); Reichsritter mit „Edler von" d. d. Wien 5. Juli 1784; oeſterr. Frhr mit dem Prädikat „von Leenheer" d. d. Wien 26. Okt. 1853. — Beſchreibung des Wappens im Jahrg. 1860, S. 615, und geſchichtl. Überſicht im Jahrg. 1861, S. 565.]

† Maria Anton Joſeph Johann Nepomuk Freiherr Plappart von Leenheer (geb. 13. Juni 1779 zu Graz, † 21. März 1860 zu Wien), Dr. jur., K. K. Hofrat des Oberſten Gerichts- und Kaſſationshofes; verm. I) . . . 1806 mit Johanna Edler von Priebling (geb. . . ., † . . . 1810); II) . . . 1813 mit Thereſe Genoveva Brandſtätter (geb. . . . , † 22. März 1819 zu Fiume); III) im Jan. 1829 zu Wien mit Julie von Leenheer (geb. 29. Mai 1799 zu Prag, † 21. Jan. 1841 zu Wien).

Kinder: a) 2r Ehe: 1. † Thereſia Genoveva (geb. 26. März 1814, † im März 1891 zu Wien), verm. 14. Nov. 1836 mit Karl Vesque von Püttlingen († 19. März 1887).

— b) 3r Ehe: 2. † Adolf (geb. 5. Nov. 1830 zu Wien, † 28. März 1889 daſ.), K. K. Hptm. a. D., verm. 1. Juli 1860 zu Trieſt mit
Amalie Marie Martineck, geb. 28. März 1839.

Kinder: 1) Bertha Julie, geb. 23. März 1861 zu Graz, verm. 5. März 1882 zu Preßburg mit Dr. med. Adolf Kalley, Brunnenarzt in Karlsbad.

2) Alfred Johann Auguſt, geb. 25. Mai 1862 zu Graz, Herr auf Ottersbach in Steiermark, K. u. K. Hptm.-Auditor im Inf.-Rgt Großherzog von Baden Nr. 50, verm. 24. Juni 1893 zu Linz mit
Marie Amöna Franziska Teutſch Edler von Teutſchenſtamm, geb. 29. Nov. 1871 zu Eger. [Kronſtadt und Ottersbach bei Leibnitz.]

3. Alexander, geb. 11. März 1834, Dr. jur., K. K. Hof- und Ger.-Advokat in Wien.

4. Auguſt, geb. 21. Febr. 1836, K. K. WGRat und Gen.-Intendant der Hoftheater in Wien, verm. 7. Aug. 1869 zu Neuhaus a. d. Donau mit
Franziska Seraphika Planck von Planckburg, geb. 15. Febr. 1848.

Kinder: 1) Eduard, geb. 2. Dez. 1870 zu Wien, K. K. Konz.-

Prakt. bei der Bez.-Hauptmannsch. in Meran und Lt. der Res. des Drag.-Rgts Frhr von Bechtolsheim Nr. 15.
2) Julie, geb. 24. Mai 1872 zu Wien.
3) August, geb. 23. Febr. 1874 zu Wien.
4) Alexander Kurt, geb. 3. Juni 1877 zu Wien.

Plato, s. Jahrg. 1898, S. 700.

Plenker.

[Katholisch. — Oesterreich. — Oesterr. Adel und Ritter d. d. Wien 1. März 1853; oesterr. Frhr 4. Mai (Diplom d. d. Wien 31. Juli) 1863. — Beschreibung des Wappens und Näheres über die Standeserhebungen im Jahrg. 1884, S. 639.]

† Ignaz Georg Freiherr von Plenker (geb. 23. Febr. 1794 zu Wien, † 25. Juli 1889 zu Vorderbrühl), K. K. Min.-Rat a. D., verm. 19. Jan. 1831 zu St. Michael mit Anna Jurié (geb. 9. Okt. 1807 zu Klagenfurt, † 20. Sept. 1884).

Kinder: 1. Georg, geb. 20. Nov. 1831 zu Klagenfurt, K. K. Finanz-Landesdirektions-VPräs. und Finanzdirektor a. D., verm. 19. Jan. 1859 mit

Julie Breyer, geb. 4. April 1838 zu . . . [Triest.]

Kinder: 1) Marianne, geb. 15. Aug. 1860 zu Wien, verm. 19. Jan. 1879 zu Triest mit Karl Frhrn Czoernig von Czernhausen († 20. Sept. 1893 zu Ober-Döbling), K. K. Hofrat und Finanz-Landesdirektor. [Görz.]

2) Hermann, geb. 13. Aug. 1868, K. K. Min.-Konzipist im Handelsmin.

3) Dorothea, geb. 13. Aug. 1868, Zwillingsschwester des Vorigen, verm. 25. Mai 1898 zu Wien mit A. Henning-Tind, Gutsbes. in Charlottenborg bei Kristianstad in Schweden.

2. Theodor Franz Xaver, geb. 20. Sept. 1838 zu Eisenerz, Dr. jur., Advokat, Bürgerm. von Waidhofen an der Ybbs, verm. 19. Jan. 1867 mit

Rosa Karoline Katharine Heurteur, geb. 3. Sept. 1843.

Tochter: Rosa, geb. 4. Nov. 1867.

3. † Marie Franziska (geb. 26. Jan. 1846, † 14. Aug. 1897 zu Marienhof), verm. 14. Okt. 1891 mit Hamilkar Frhrn de Fin, K. u. K. Km. und Oberst a. D.

Plettenberg (und Bodelschwingh-Plettenberg), s. Jahrg. 1898, S. 700.

Pletzger.

[Katholisch. — Oesterreich. — Erbländ.-oesterr. Adel und Frhr d. d. Wien 10. Dez. 1796. — Beschreibung des Wappens und geschichtl. Übersicht im Jahrg. 1864, S. 585.]

† Leopold Freiherr von Pletzger (geb. 21. Jan. 1787 zu Keszthely in Ungarn, † 24. Okt. 1853), verm. 17. Sept. 1811 mit Faviere von Gzeit (geb. 1. April 1787, † 30. April 1880).

Kinder: 1. Eduard, geb. 15. Aug. 1817, K. K. Oberst a. D., verm. 17. April 1849 mit

Alovsia Hirsch, geb. 27. April 1830. [Graz.]

Kinder: 1) Elvira, geb. 11. Sept. 1851, verm. 17. Jan. 1874 mit Christoph von Klar, K. u. K. Oberst des Geniestabes und Vorstand der 8. Abt. im Kriegsmin.

2) Emma, geb 22. März 1853, verm. 3. Juni 1879 mit Heinrich Frhrn von Pach zu Hanfenbein, K. K. Justizbeamten.

3) Karolina, geb. 20. Febr. 1855, verm. ... mit Dr. jur. Richard Edlem von Pelikan, K. K. Bez.-Kommissär.

4) Rudolf, geb. 26. Sept. 1867, K. u. K. OLt. der Ref. des Huf.-Rgts Graf Urkull-Gyllenband Nr. 16, verm. 13. Juni 1896 mit

Paula Mayer de Alsó-Rußbach, geb. ... 1875 zu Wien.

Tochter: Maria Beatrice, geb. 1. Juni 1897.

2. Leopoldine, geb. 21. Mai 1821, verm. 12. Nov. 1847 mit Ladislaus Tahy von Tavar und Tarkoe († im Jan. 1893), Herrn auf Vitis bei Eperies in Ungarn.

Pley von Schneefeld.

(Im Mannesstamme erloschen.)

[Katholisch. — Oesterreich. — Erbländ.-oesterr. Frhr 23. Sept. 1782; niederoesterr. Herrenstand 6. Mai 1809; Landmann von Steiermark 26. Nov. 1811. — Beschreibung des Wappens und geschichtl. Notiz im Jahrg. 1858, S. 500.]

† Leopold Freiherr Pley von Schneefeld (geb. 15. April 1801, † 6. Aug. 1860), K. K. Km. und Sekr. bei der niederoesterr. Finanz-Landesdirektion, verm. 15. Febr. 1831 mit

Johanna, geb. 15. Aug. 1811, des † Bartholomeo Grafen Terlago de Fatis Tabarelli und der † Josepha geb. Gräfin Sizzo de Noris Tochter.

Plotho, s. Jahrg. 1898, S. 704.

Poche-Lettmayer.

[Katholisch. — Oesterreich. — Oesterr. Adel und Frhr „von Poche-Lettmayer" 10. Juni (Diplom d. d. Wien 26. Juli) 1864. — Beschreibung des Wappens und Näheres über die Standeserhebungen im Jahrg. 1876, S. 558.]

Eugen Karl Franz Joseph Johann Freiherr von Poche-Lettmayer, geb. 13. April 1846 zu Brünn, verm. 12. Juli 1871 mit
Madeleine von Manner, geb. 16. Aug. 1850. [Wien.]
Kinder: 1. Eugenie, geb. 8. Juni 1875 zu Wien.
2. Franziska, geb. 22. Aug. 1876 zu Komorau in Mähren, verm. 25. Mai 1897 zu Wien mit Joseph Ritter von Manner, Mitbes. von Brunn am Steinfelde in NOesterr., K. u. K. Lt. der Res. des Ul.-Rgts Nikolaus II. Kaiser von Rußland Nr. 5. [Brunn am Steinfelde.]
3. Therese, geb. 19. April 1878 zu Wien.
4. Eugen, geb. 23. Okt. 1879 zu Komorau.
5. † Madeleine (geb. 24. Febr. 1884 zu Hallegg, † 25. Juni 1897 zu Wien).

Schwester.

Franziska Therese Stephanie, geb. 17. Jan. 1848 zu Brünn, verm. 28. Juni 1868 zu Dukowan mit Isidor Frhrn von Ripp, K. u. K. FML. i. R. [Wien.]

Pöck.

[Katholisch. — Oesterreich. — Erbländ.-oesterr. Adel und Ritterstand mit dem Prädikat „Edler von" d. d. Wien 30. April 1759 (von der Kaiserin Maria Theresia); niederoesterr. Ritterstand 25. Sept. 1767; erbländ.-oesterr. Frhr mit dem Titel „Wohlgeboren" d. d. Wien 12. Dez. 1772 (von der Kaiserin Maria Theresia); böhm. Inkolat im Herrenstand 21. Okt. 1803; ungar. Indigenat 1836. — Beschreibung des Wappens, geschichtl. Notiz und ältere Genealogie im Jahrg. 1891, S. 675.]

† Franz Jordan Freiherr von Pöck (geb. 16. Sept. 1735, † 16. Sept. 1809), K. K. Gen.-Major, verm. I) . . . mit Franziska Piati von Dirnowitz (geb. . . ., † . . .); II) . . . mit Johanna Klauzal von Slavikowitz (geb. . . ., † . . .).

Söhne 2r Ehe: 1. † Johann (geb. 26. Mai 1787 zu Iglau, † 23. Sept. 1862 zu Oedenburg), K. K. Oberst a. D., verm. 20. April 1824 zu Wien mit Marie Freiin Horeczky von Krassna-Horka und Koricsán (geb. 16. April 1805 zu Szobotist, † 21. Juli 1882 zu Schladming).
Töchter: 1) Johanna, geb. 28. März 1827 zu Prag, verm. 31. Dez. 1850 zu Triest mit Franz Pluetz († 26. April 1861), K. K. Gen.-Major a. D.
2) Mathilde, geb. 10. Aug. 1829 zu Szobotist. [Graz.]
3) Marie, geb. 31. März 1833 zu Preßburg. [Graz.]

2. † Peregrin (geb. 19. Dez. 1788 zu Wien, † 6. Sept 1865), K. K. FML. a. D., verm. 2. Okt. 1826 zu Wien mit Amalie Freiin Horeczky von Krassna-Horka und Koricsán (geb. 26. Aug. 1808 zu Szobotist, † 8. Mai 1875 zu Graz), K. K. StkrD.
Kinder: 1) Amalie, geb. 5. Aug. 1838 zu Peterwardein, Residenz-

dame des K. K. adelig-weltlichen Damenstifts „Maria Schul" in Brünn.

2) † Sidonie Marianne Barbara (geb. 12. Nov. 1839 zu Peterwardein, † 19. Juni 1897 zu Büssü), verm. 3. Febr. 1862 zu Graz mit Gustav Gaal de Gyula, Herrn der Herrschaft Büssü in Ungarn.

3) Arthur, geb. 10. April 1846 zu Venedig, FKHerr, K. u. K. Rittm. a. D., verm. 20. Okt. 1884 zu Putnok mit

Anna Gräfin Serényi von Kis-Serény, geb. 29. Nov. 1856. [Wien.]

Podewils (und Podewils-Dürnitz), s. J. 1898, S. 708.

Podstatzky-Prussinowitz und Thonfern, s. Jahrg. 1898, S. 710.

Poellnitz (Pölnitz), s. Jahrg. 1898, S. 711.

Pohl.

[Evangelisch-lutherisch. — Hamburg. — Sachsen-coburg-goth. Adel und Freiherrenstand d. d. Gotha 21. Juli 1891. — Beschreibung des Wappens und geschichtl. Notiz im Jahrg. 1895, S. 744.]

Gustav Granville Freiherr von Pohl, geb. 24. Febr. 1835, verm. 31. Mai 1865 zu Hamburg mit

Amanda Sophie Schwerdtmann, geb. 31. Juli 1841. [Altona.]

Kinder: 1. Johanne Christine Thekla, geb. 6. Juni 1867, verm. 15. Dez. 1885 mit Jakob Wilhelm Winckler.

2. Irma Elisabeth, geb. 24. Aug. 1870, verm. 2. Okt. 1888 mit William August Ritz.

3. Gustav Hermann, geb. 23. April 1873.

4. Elfriede Mathilde, geb. 7. Dez. 1877.

5. Friedrich Herbert, geb. 15. Juni 1884.

Pohland.

(Im Mannesstamme erloschen.)

[Lutherisch. — Kgr. Sachsen. — Reuß-schleiz. Adel und Frhr 12. Nov. 1845; kön. sächs. Anerkennung 23. Febr. 1846. — Beschreibung des Wappens und Näheres über die Standeserhebung im Jahrg. 1873, S. 504.]

† Karl Gustav Freiherr von Pohland (geb. 28. April 1802, † ... 1889), Dr. jur., Fürstl. reuß-schleiz. Leg.-Rat a. D., verm. 23. Mai 1827 mit Auguste Emilie Schmidt (geb. 31. Okt. 1799, † 23. Jan. 1832).

Tochter: Augusta Elisabeth, geb. 22. Jan. 1832. [Pillnitz bei Dresden.]

Poißl, ſ. Jahrg. 1898, S. 717.

Pokorny von Fürſtenſchild.

(Im Mannesſtamme erloſchen.)

[Katholiſch. — Oeſterreich. — Oeſterr. Adel mit dem Prädikat „Edler von Fürſtenſchild" d. d. Wien 14. April 1819 (für Georg Pokorny, K. K. Hptm. im Inf.-Rgt FZM. Ludwig Nr. 8); oeſterr. Frhr 24. März 1867. — Beſchreibung des Wappens und Näheres über die Standeserhebung im Jahrg. 1870, S. 661.]

† Aloys Freiherr Pokorny von Fürſtenſchild (geb. 25. Mai 1811, † 25. Mai 1876), K. K. GMaj. und FZM. a. D., Zweiter Inh. des 32. Inf.-Rgts, verm. 16. Febr. 1848 zu Verona mit Laura Conteſſa Lafranchini (geb. 17. Mai 1816 zu Verona, † 23. März 1851 zu Wien).

Tochter: Kamilla Klementine Laura, geb. 9. Dez. 1848 zu Wien.

Pongráţ de Szent-Miklós und Ovár.

[Katholiſch. — Ungarn. — Ungar. Baronat d. d. Prag 5. März 1608 (für Benedikt Pongráţ de Szent-Miklós und Ovár). — Beſchreibung des Wappens im Jahrg. 1879, S. 632; die Gräflichen Linien und über die Geſchichte des Hauſes ſ. Taſchenbuch der Gräfl. Häuſer und das Handbuch dazu.]

† Stephan Baron Pongráţ de Szent-Miklós und Ovár (geb. . . . 1804 zu Mohora, † 12. Sept. 1865 zu Vatvarcz), verm. I) . . . 1828 mit Irene Freiin von Störck (geb. . . . 1808, † . . . 1852); II) . . . 1858 mit Kathinka verw. Szentirányi von Szentirany, geb. Jezernitzky von Jezernitze und Báhony (geb. . . . 1814, † . . . 1875 zu Wien).

Kinder 1r Ehe: 1. † Ludwig (geb. . . . 1830 zu Mohora, † . . . 1874 zu Ofen), verm. . . . 1856 mit Marie Gräfin Zboiński (geb. . . . 1834 zu Warſchau, † . . Aug. 1896 zu Budapeſt).

Kinder: 1) Vincenz, geb. 1. Okt 1857 zu Mikolicz, Kön. ungar. Min.-Sekr. im Finanzmin., verm. . . . 1886 mit Hortenſia Szabi de Horváth, geb. . . . 1864 zu Wien.

2) Marie (Irma), geb. . . . 1860 zu Tolmács, verm. 12. Juni 1887 mit Andreas (Endre) Benyitzky de Nagyajta.

3) Olga, geb. . . . 1865 zu Kecskemét, verm. . . . mit Eduard von Kecskéſſy, K. u. K. Major.

4) Eugen (Jenö), geb. . . . 1867 zu Kecskemét, verm. . . . 1896 mit Sarolta von Boronkay, geb . . .

5) Franz, geb. . . . 1871 zu Budapeſt, K. u. K. Olt. im Huſ.-Rgt Großfürſt Wladimir von Rußland Nr. 14.

2. † Anſelm (geb. 16. April 1838 zu Mohora, † 29. Okt. 1874 zu Vatvarcz), verm. . . . 1865 zu . . . mit Sarolta von Simonyi-Varſany, geb. 18. Sept. 1848.

Kinder: 1) Helene (Ilona), geb. . . . 1869, verm. 6. Aug. 1885 mit

Richard Petheö von Gyöngyös, Beamtem der Kön. ungar. Finanz-Prokuratur in Budapest.

2) Anselm, geb. . . . 1970, verm. . . . 1897 mit
Marie von Mészöly, geb. . . .
b) Anton, geb. . . . 1971 zu Valovacz

3. † Emil Iren (geb. 18. Febr. 1842, † 11. Febr. 1898 zu Budapest), K. K. Km., Kön. ungar. Sekt.-Chef im Finanzmin. rc., verm. 26. Aug. 1873 mit

Adelheid (Etelka) Szent-Iványi de Szent-Iván, geb. 17. Aug. 1852, StkrD.

Kinder: 1) Margit Iren Johanna Kathinka Etelka Maria, geb. 24. Okt. 1875 zu Budapest.

2) † Irene Marie Etelka Emilie Johanna (geb. 11. Dez. 1880 zu Budapest, † 24. April 1887 daf.).

3) Ernst (Ernö) Irene Emil Johann Franz, geb. 23. Jan. 1882 zu Budapest.

4. Auguste, geb. . . . 1844 zu Mohora.

5. Julie, geb. . . . 1845 zu Mohora.

6. Irene, geb. . . . 1845 zu Mohora, Zwillingsschwester der Vorigen, verm. . . . mit Koloman von Benyitzky.

7. Vincenz, geb. 6. Okt. 1846 zu Mohora, K. u. K. Oberstlt. im Inf.-Rgt Frhr von Schönfeld Nr. 82, verm. 12. Mai 1881 mit
Irene Freiin von Störck, geb. 22. Aug. 1855 zu Wien.

Kinder: 1) Karl Paul Vincenz, geb. 12. Febr. 1882 zu Essea.

2) Klementine Pauline Clara, geb. 22. Mai 1884 zu Graz.

Vatersbrüder.

1. † Johann (geb. . . . 1787, † . . . 1850), verm. . . . 1817 mit Amalia Freiin Fischer von Nagy-Szalatnya (geb. 6. April 1800 zu Kaschau, † 4. Okt. 1875).

Töchter: 1) Eleonore, geb. . . . 1823, verm. . . . 1844 mit Kálmán Grafen Forgách von Ghymes und Gács († 3. Aug. 1878), Herrn der Herrschaften Mándok, Szalánez und Kemencze. [Petheö-Szinye bei Kaschau.]

2) Wilhelmine, geb. . . . 1824, verm. I) . . . 1851 mit Joseph Frhrn Schneider von Arno († 27. Jan. 1857), K. K. Gen.-Major rc.; II) 11. April 1871 mit Vincenz Grafen Szirmay († 26. Sept. 1883).

2. † Ludwig (geb. . . . 1798, † . . .), verm. . . . mit Anna Csák (geb. . . . , † . . .).

Kinder: 1) † Gustav (geb. . . . , † . . .), verm. . . . mit Barbara Krész (geb. . . . 1818, † . . . 1880).

Töchter: (1) Klara, geb. . . ., verm. . . . mit Julius von Tassy.
(2) Mathilde, geb. . . ., verm. . . . mit . . . von Gáal.

2) Johanna (Janka), geb. . . ., verm. . . . mit Stephan Szily von Nagy-Szigeth.

Ponickau, s. Jahrg. 1898, S. 718.

de Pont-Wullyamoz.

[Katholisch. — Oesterreich. — Altadeliges schweizerisches Geschlecht; oesterr. Frhr d. d. Schönbrunn 23. Juli (Diplom d. d. Wien 21. Nov.) 1845. — Beschreibung des Wappens und geschichtl. Übersicht im Jahrg. 1883, S. 632.]

† Alfons Rudolf Bartholomäus Kasimir Freiherr de Pont-Wullyamoz (geb. 28. März 1787 zu Lausanne, † 18. Febr. 1847 zu Wien), FMr des souv. Malt.-O., K. K. Km., Hofrat und GStaatsoffizial, verm. 1) 23. Jan. 1819 mit Lucy Haynes (geb. . . ., † 6. Juni 1822); II) 9. Febr. 1824 mit Johanna Coler von Oßwalder (geb. . . . ., † 7. Juli 1872).

Kinder: a) 1r Ehe: 1. Alfons Karl Maria, geb. 25. Okt. 1819 zu Wien, Dr. jur., K. u. K. WGRat, außerordentl. Ges. u. bev. Min. a. D., verm. 17. Jan. 1892 mit
Maria Juliana Josepha Walnbeck, geb. . . . [Wien.]
— b) 2r Ehe: 2. Leopoldine Maria Ursula, geb. 21. Okt. 1825 zu Wien. [Wien.]
3. † Hugo Maria Franz Xaver Joseph (geb. 25. Febr. 1836 zu Wien, † 11. Dez. 1877), K. K. Hptm. a. D., verm. 23. Okt. 1861 mit
Luise Eugenie Marie, geb. 19. Aug. 1837 zu Krakau, des † Ignaz Frhrn Liebmann von Palmrode und der † Aloysia geb. von Hackenau Tochter. [Wien.]

Kinder: 1) Hugo Ignaz Maria, geb. 29. Dez. 1863 zu Valeggio, K. u. K. Rittm. im Drag.-Rgt Graf Paar Nr. 2, verm. 17. Sept. 1892 zu Gmunden mit
Helene Berzeviczy von Berzevicze und Kakas-Lomnicz, geb. . . .

Kinder: (1) Alfred Maria Hugo Georg Alfons, geb. 22. April 1894 zu Wien.
(2) Ildephonsa Marie Luise Helene, geb. 21. März 1895 zu Wien.
(3) Natalie Marie Helene Ildephonsa, geb. 2. Aug. 1896 zu Olmütz.

2) Maria Immaculata Leopoldine Luise, geb. 5. April 1865 zu Mantua. [Wien.]
3) Alfons Hugo Maria, geb. 3. Mai 1868 zu Marburg in Steiermark, K. u. K. Olt. im Drag.-Rgt Albert König von Sachsen Nr. 3.

Ponte Reno von Ponnrode.

(Im Mannesstamme erloschen.)

[Katholisch. — Oesterreich. — Römisches Patriziat und röm. Adel 6. Dez. 1800 (vom Papst Pius VII.) und durch Diplom vom 30. Juni 1847; grhzgl. toscan. Baronat d. d. Florenz 17. Febr. 1848; Aufnahme in den sachsen-coburg-goth. Freiherrenstand mit dem Prädikat „von Ponnrode" d. d. 10. Nov. 1856. — Beschreibung des Wappens im Jahrg. 1866, S. 698.]

† Ludwig Joseph Freiherr von Ponte Reno von Ponnrode (geb. 30. Sept. 1798, † 14. Juni 1869 zu Gotha), Hzgl. sachsen-coburg-goth. GLeg.-Rat, verm. 27. Nov. 1838 mit Emilie Josephine

Viktorine von Zdekauer (geb. 2. Mai 1818, † 13. April 1874 zu Tharandt).

Tochter: Maria Rosalia Julia Viktorine, geb. 12. Mai 1842, verm. 23. Juni 1866 mit Friedrich Frhrn von Villecz († 13. Dez. 1855), K. K. FML. und Kmdtn der 35. Inf.-Truppendiv.

Popp von Böhmstetten.

[Katholisch. — Oesterreich. — Ungar.-siebenbürg. Adel mit der Namen- und Wappenvereinigung „Böhmstetten" d. d. Wien 31. Okt. 1843; oesterr. Ritter d. d. Wien 18. Juni 1855; oesterr. Frhr 10. Okt. 1862 (Diplom d. d. Wien 8. Jan. 1863, sämtlich für Zenobius Konstantin, geb. 1785, † 1866). — Beschreibung des Wappens und geschichtl. Übersicht im Jahrg. 1882, S. 576.]

Mathilde Freifrau Popp von Böhmstetten, geb. Freiin von Seeburger, geb. 15. Dez. 1829 zu Wien, verm. 31. Jan. 1848 das. mit Konstantin von Böhmstetten (geb. 11. Okt. 1820 zu Wien; griechisch-orthodox; † 4. März 1852). [Berlin.]

Kinder, Freiin und Freiherr Popp von Böhmstetten: 1. Johanna, geb. 19. Mai 1849 zu Schönbrunn, verm. 16. Sept. 1867 zu Aussee mit Dr. jur. Adolf Brürner. [Stuttgart.]

2. Konstantin, geb. 23. Okt. 1850 zu Wien, verm. 26. April 1882 das. mit

Josephine Kolisko, geb. 26. Febr. 1861. [Wien.]

Töchter: 1) Margarete, geb. 15. Juni 1883 zu Wien.
2) Christiane, geb. 2. Juni 1885 zu Wien.

Portner und Höflein.

[Katholisch. — Oesterreich. — Erbländ.-oesterr. Adel mit Wappenbesserung d. d. Prag 8. Mai 1570; bestätigt nebst Wappenvermehrung (dem Wappen der Augsburger Portner) d. d. Prag 16. März 1592; erbländ.-oesterr. Frhr mit Wappenbesserung d. d. Wien 12. Nov. 1764. — Beschreibung des Wappens und geschichtl. Übersicht im Jahrg. 1874, S. 527.]

† Anton Freiherr von Portner und Höflein (geb. . . ., † 25. Juni 1790), K. K. Hptm. a. D., verm. . . . mit Fortunata Freiin von Ottenwolf (geb. . . ., † . . .).

Sohn: † David (geb. 20. Juli 1785, † 3. Okt. 1822), K. u. K. Feldkriegskommissär, verm. 7. April 1817 mit

Josepha Lucates, geb. . . .

Sohn: Anton Hermann David, geb. 26. Nov. 1821 zu Temesvár, K. K. Reg.-Rat, verm. 26. Nov. 1853 mit

Antonia Kimlein, geb. 26. Nov. 1838.

Kinder: (1) Hildegarde, geb. 7. Sept. 1856.
(2) Albrecht, geb. 29. Okt. 1857, K. u. K. Linienschiffslt.

Bruder.

† Joseph (geb. . . ., † . . . 1800), K. K. Oberst, verm. . . . mit Cäcilia

(geb. . . ., † . . .), des † Martin Frhrn Knesevich von Szent-Helena, K. K. Gen.-Majors, Tochter.

Sohn: † Anton (geb. . . ., † . . . 1852), K. K. Major, verm. . . . mit Rosa von Zandonati, geb. . . .

Tochter: Sylvia, geb. . . . 1845, verm. . . . mit August Spieß von Braccioforte, K. u. K. FML. a. D. [Fiume.]

Possinger von Choborski.

[Katholisch. — Oesterreich (Galizien). — Oesterr. Adel und Ritter mit dem Prädikat „von Choborski" d. d. Wien 14. Dez. 1860; oesterr. Frhr 7. Sept. 1870. — Beschreibung des Wappens und Näheres über die Standeserhebungen im Jahrg. 1873, S. 505.]

Ludwig Freiherr Possinger von Choborski, geb. 6. Jan. 1823 zu Grab in Galizien, K. u. K. GRat und Statth. i. R., verm. 4. März 1851 zu Lemberg mit

Emilie Krogulska, geb. 4. Nov. 1831 zu Bochnia. [Graz.]

Kinder: 1. Joseph Ludwig, geb. 17. März 1853 zu Lemberg, K. K. Min.-VSekr. a. D., verm. 12. Juni 1880 zu Wien mit

Cäcilia Kellner Edler von Brünheim, geb. 8. Okt. 1859 zu Brünn.

2. Mathilde Severine, geb. 26. Nov. 1854 zu Lemberg, verm. 18. Nov. 1871 zu Wien mit Dr. jur. Adam Frhrn von Budwiński, Senatspräs. beim K. K. Verwaltungsgerichtshof in Wien.

Poten*.

[Lutherisch und katholisch. — Preußen (Provinz Hannover) und Oesterreich. — Hannov. Adels- und Freiherrenstands-Übertragung (der Adel und der Freiherrentitel sind mit der Nutznießung des Potenschen Geldfideikommisses nach dem Rechte der Erstgeburt verknüpft) laut Diplom d. d. 16. Okt. 1828; preuß Anerkennung durch Heroldsamts-Reskript d. d. Berlin 31. März 1860. — Beschreibung des Wappens und Näheres über die Standeserhebung im Jahrg. 1873, S. 506.]

† Georg Jakob Friedrich Freiherr von Poten (geb. 30. Okt. 1824, † 1. Aug. 1856 zu Bad Rehburg), FKHerr, Kön. hannov. PLt. im Rgt Königin.-Hus., verm. . . . mit

Dorothee Eleonore Henriette von der Decken, geb. . . .

Tochter: Luise Cäcilie Friederike Poten, geb. . . .

Brüder.

1. Hanach Ernst Konrad Freiherr von Poten, geb. 11. Juli 1831, FKHerr, KMr des Joh.-O., Kön. preuß. Oberstlt. a. D., verm. 16 Okt. 1883 zu Hamburg mit

Luise Staegemann, geb. 10. Juli 1856. [Hamburg.]

Tochter: Emmeline Friederike Auguste Luise Charlotte Poten, geb. 31. Juli 1884 zu Hamburg.

2. August William Poten, geb. 1. Jan. 1835 zu Göttingen, Kön. preuß. OPräsidialrat in Cassel, verm. 16. Sept. 1866 mit

Ida Chappuzeau, geb. 31. Dez. 1843.

Kinder: (1) William Bernhard Friedrich Poten, geb. 31. Mai

1867, Kön. preuß. Plt. im Feldart.-Rgt Nr. 15, verm. 12. Okt. 1895 zu . . . mit
Margarete Henz, geb. . . . zu Berlin.
Sohn: Herbert, geb. 23. Juli 1896 zu . . .
2) August Ernst Poten, geb. 13. Mai 1870, Kön. preuß. Plt. im Jägerbat. Nr. 7.
3) Frida Poten, geb. 29. Nov. 1877.

3. † Friedrich Poten (geb. . . . , † . . . 1894), Herr auf Labodow in Galizien, verm. . . . mit Otilie Haumer (geb. . . . 1825, † . . . 1886).
Söhne: 1) Ernst von Poten, geb. 3. Sept. 1845, K. u. K. Oberst und Kmdr des Ul.-Rgts Kaiser Franz Joseph Nr. 4, verm. . . . 1874 mit
Sophie Lang, geb. . . .
Kinder: (1) Friedrich, geb. . . . 1875.
(2) Rudolf, geb. . . . 1876.
(3) Guido, geb. . . . 1879.
(4) Hermine, geb. . . . 1881.
(5) Sophie, geb. . . . 1886.
(6) Ernst, geb. . . . 1888.
2) Otto Poten, geb. 7. Mai 1851, K. u. K. Oberstlt. im Drag.-Rgt Fürst zu Windisch-Graetz Nr. 15, verm. . . . 1878 mit
Leopoldine Peschka, geb. . . .
Kinder: (1) Valerie, geb. . . . 1879.
(2) Gustav, geb. . . . 1882.
(3) Margarete, geb. . . . 1884.

Potier des Echelles.

(Im Mannesstamme erloschen.)

[Katholisch. — Oesterreich. — Oesterr. Adel und Frhr mit dem Prädikat „des Echelles" d. d. Wien 25. April 1817. — Beschreibung des Wappens und Näheres über die Standeserhebung im Jahrg. 1893, S. 696.]

† Max Freiherr von Potier des Echelles (geb. 3. Juli 1831 zu Gmunden, † 11. Jan. 1892), K. K. FML. des R., verm. 30. Nov. 1872 mit
Sophie Emilie Marie Schleppnik, geb. 5. April 1853 zu Iglau. [Wien.]
Töchter: 1. Sophie, geb. 2. Dez. 1873, verm. 14. Febr. 1896 zu Wien mit Anton Knips.
2. Gisela, geb. 12. Jan. 1875.

Prandh, s. Jahrg. 1898, S. 719.

Prandau, s. Hilleprand von Prandau.

Prato.

[Katholisch. — Oesterreich (Tirol). — Landmann von Tirol 1613; Reichsfrhr d. d. Wien 2. Juni 1637 (für Christof a Prato, Kais. Oberstlt und seine Brüder Theodor und Johann Baptist a Prato) und daraufhin in die Tiroler Adelsmatrikel als Freiherr eingetragen 7. Mai 1640. — Beschreibung des Wappens und geschichtl. Übersicht im Jahrg. 1861, S. 583.]

† Vincenz Freiherr von Prato (geb. . . . 1738. † . . . 1812), Herr zu Segonzano, verm. . . . mit Maria Anna Gräfin Lodron-Laterano (geb. . . . 1754 zu Salzburg, † . . . 1797).

Söhne: 1. † Johann Baptista (geb. . . . 1774, † 9. Juni 1849), verm. . . . . mit Lucia de Carli (geb. . . . . 1788 zu Trient, † 19. Febr. 1873 zu Segonzano).

Kinder: 1) Vincenz, geb. 22. Aug. 1818, Herr zu Segonzano, K. K. Hofrat a. D., verm. 15. Nov. 1853 mit Sophie Danibeni (geb. 7. Okt. 1834 zu Levico, † 14. April 1875 zu Bozen). [Segonzano.]

Sohn: Giovanni Napoleone, geb. 13. Nov. 1854 zu Venedig, verm. 22. April 1888 zu Mailand mit

Mathilde Jeanne Richard, geb. 6. Mai 1864 zu Mailand. [Trient.]

Söhne: a) Silvio Giulio Giuseppe Alberto Vittorio, geb. 10. Aug. 1892 zu Urio am Comer See.

b) Carlemanuele Antonio, geb. 7. April 1895 zu Trient.

2) Violante genannt Salesia, geb. 29. Dez. 1819, StiftsD. in Hall in Tirol und Leiterin der Kleinkinder-Bewahranstalt in Segonzano.

3) Viktor Napoleon, geb. 10. Nov. 1822 zu Segonzano, K. K. Major a. D., verm. I) 27. Jan. 1856 mit Emma Rosa Vovnits de Bajsa (geb. 2. Febr. 1840, † 16. Mai 1856 zu Laibach); II) 8. Juli 1863 mit

Maria Clodi, geb. 13. Mai 1845. [Hall in Tirol.]

2. † Nicolo (geb. 12. April 1788, † 17. März 1851), verm. . . . mit Maria Gräfin Marzani von Steinhof und Neuhaus (geb. 10. Jan. 1792, † 28. April 1846).

Sohn: † Vincenz (geb. 17. April 1815, † 16. Mai 1885), verm. 5. April 1856 mit

Maria Pauernfeindt von Eiß, geb. 16. Aug. 1830.

Sohn: Guido, geb. 27. Febr. 1858, verm. 22. April 1884 mit

Violante Endrizzi, geb. . . . 1863 zu Rumeno. [Cembra.]

Sohn: Joseph, geb. 14. Febr. 1885 zu Cembra.

3. † Matteo (geb. 11. Juli 1792, † 13. Sept. 1869), verm. 30. April 1828 mit Johanna verw. Gräfin Arz von Arzio-Wasegg, geb. Gräfin Khuen von Belasi a. d. H. Altenburg und Gandegg (geb. 24. Febr. 1795, † 24. Dez. 1867), EStiftsD. des Kön. bayr. St. Anna-O.

Kinder: 1) Violante, geb. 26. Okt. 1832.

2) Joseph, geb. 2. Aug. 1834, K. K. Ratssekr. in Trient.

Prätorius von Richthofen, s. Richthofen.

Prazák.

[Katholisch. — Oesterreich (Mähren). — Oesterr. Adel und Frhr d. d. Wien 7. Sept. 1882. — Beschreibung des Wappens und Näheres über Standeserhebung im Jahrg. 1891, S. 684.]

Aloys Freiherr von Prazák, geb. 21. Febr. 1820 zu Hradisch in Mähren, Dr. jur., K. u. K. WGRat und Min. a. D., Mitgl. des Herrenh. des oesterr. RRats auf Lebenszeit, verm. 28. Aug. 1850 zu Hostein mit Antonie Skarnitzl (geb. 15. Febr. 1826 zu Olmütz, † 25. Juni 1885 zu Vöslau bei Wien). [Wien.]

Kinder: 1. Wladimir, geb. 13. Aug. 1852 zu Brünn, K. K. Sekt.-Rat im Ackerbaumin., verm. 21. Sept. 1893 zu Vöslau mit

Ida Edler Schlumberger von Goldeck, geb. 10. Jan. 1856 zu Vöslau.

Sohn: Wladimir Aloys Robert Paul, geb. 1. Nov. 1894 zu Wien.

2. Marie, geb. 2. Febr. 1854 zu Brünn, verm. 19. Sept. 1874 zu Meran mit Hugo Edlem von Klobus, K. u. K. FML. und Kmdtn der 7. Inf.-Truppendiv. [Essek.]

3. Otakar, geb. 21. Nov. 1858 zu Brünn, Dr. jur., Landesadvokat in Brünn, K. K. Hptm.-Auditor der Ldw., Reichsrats- und Landtagsabg., verm. 29. Sept. 1890 zu Brünn mit

Franziska, geb. 15. Jan. 1872 zu Brünn, des Vincenz Frhrn Maly von Bevanovic, K. K. OLandesger.-VPräs., und der Franziska geb. Ulrich Tochter.

Kinder: 1) † Franziska Maria Antonie Vincenzia Aloysia (geb. 21. Nov. 1891 zu Brünn, † 6. Jan. 1898 das.).

2) Otakar Aloys Vincenz Anton, geb. 14. Jan. 1893 zu Brünn.

3) Maria Bozena Antonie Ida Franziska, geb. 29. Okt. 1894 zu Brünn.

4) Aloys Jaroslaw Vincenz Wladimir Franz, geb. 14. Febr. 1898 zu Brünn.

Prenzel von Penzig.

[Lutherisch. — Kgr. Sachsen. — Reichsadel d. d. Wien 8. März 1795; kursächs. Anerkennung 26. Juni 1795; Reichsfrhr mit dem Prädikat „von Penzig" d. d. Wien 12. Sept. 1801; kursächs. Anerkennung 13. März 1802. — Beschreibung des Wappens und geschichtl. Notiz im Jahrg. 1869, S. 653.]

Alfred Freiherr Prenzel von Penzig, geb. 8. Mai 1822 zu Neschwitz, Kön. sächs. Oberst z. Disp. [Dresden.]

Preuschen.

[Lutherisch. — Preußen (Prov. Hessen-Nassau), Grhzgt. Hessen und Kgr. Bayern. — Reichsadel mit dem Prädikat „von" nebst Wappenbestätigung d. d. Wien 8. März 1782 (s. Jahrg. 1877, S. 643). — Geschichtl. Übersicht im Jahrg. 1848, S. 283; Ergänzung und Berichtigung dazu im Jahrg. 1857, S. 559.]

A. Haus Liebenstein.

[Reichsfhr mit dem Prädikat „von und zu Liebenstein" und Wappenvermehrung d. d. Wien 28. Juli 1791; aufgenommen unter die Freie Reichsritterschaft, Kantons Mittelrhein, 17. Okt. 1792. — Gemeinsamer Besitz beider Linien: das im Jahre 1831 errichtete Fideikommiß Liebenstein mit Liebeneck und Osterspey (zusammen 479 Hekt.) im Kr. St. Goarshausen. — Beschreibung des Wappens im Jahrg. 1857, S. 558.]

I. Linie.

[Immatrikuliert im Kgr. Bayern bei der Freiherrenklasse 17. Aug. 1832.]

† Georg Ernst Ludwig Freiherr von Preuschen von und zu Liebenstein (geb. . . ., † 12. Sept. 1849), Hzgl. nass. GRat und OApp.-Ger.-Präs., verm. . . . mit . . . (geb. . . ., † . . .).

Kinder: 1. † Franz Georg Ernst Ludwig (geb. 2 Jan. 1804, † 20. Juli 1887), Herr des der I. Linie zustehenden Fideikommißanteils, Hzgl. nass. Kbr und OApp.-Ger.-Rat, verm. 18. Mai 1841 mit Emilie von Schwartzenau (geb. 24. Juli 1815, † 17. Jan. 1890).

Kinder: 1) Karoline Friederike Wilhelmine, geb. 26. Dez. 1844, verm. 18. Mai 1865 zu Wiesbaden mit Oskar Frhrn von Gemmingen-Steinegg, Kön. bayr. Km. [Schloß Bessenbach bei Aschaffenburg.]

2) † Ludwig Wilhelm Friedrich (geb. 9. Aug. 1846, † 8. Juli 1887 zu Liebeneck), verm. 23. Okt. 1879 zu Bessenbach mit
Mathilde Freiin von Gemmingen-Hagenschieß, geb. 1. Juli 1848. [Schloß Liebeneck am Rhein.]
Sohn: Franz Ludwig Julius Emmerich, geb. 21. Nov. 1882.

3) † Franz Georg Ernst Ludwig Wilhelm Friedrich (geb. 15. Aug. 1851, † 13. Jan. 1884), Kön. bayr. Forstamtsassistent und Lt. a. D., verm. 20. Nov. 1879 zu Augsburg mit
Marie Pauline Bertha von Stetten, geb. 31. Jan. 1858.
Söhne: (1) Ernst August Franz Ludwig, geb. 10. Sept. 1880.
(2) Reinhard Franz Ludwig, geb. 14. Mai 1882.
(3) Ludwig Wilhelm Julius, geb. 25. Okt. 1883.

2. Johanna Barbara, geb. 19. Juni 1812, verm. 30. Sept. 1834 mit Wilhelm Frhrn von Thüngen († 1. März 1871) zu Roßbach, Kön. bayr. Km. und Reichsrat auf Lebenszeit. [Roßbach und Würzburg.]

3. Karoline Wilhelmine Margareta, geb. 15. Nov. 1820, ED. des Kön. bayr. Theres.-O., verm. 27. Aug. 1857 zu Liebeneck mit Ludwig von Schwartzenau († 28. Febr. 1880), K. K. Rittm. a. D.

II. Linie.

† Ludwig August Freiherr von Preuschen von und zu Liebenstein (geb. 10. Sept. 1801, † 31. März 1864), Hzgl. nass. Amtm., verm. 24. Juli 1837 mit
Kathinka Johanna Maria Therese Josephe Edler von Coll, geb. 15. Febr. 1818 (kathol.). [Wiesbaden.]

Kinder: 1. Klemens August Ludwig Wenceslaus, geb. 5. April 1840,

Herr des der II. Linie zustehenden Fideikommißanteils, Kön. preuß. Forstm. in Rüdesheim, verm. 14. Aug. 1871 mit

Marie Anna Karoline von Neuwirth, geb. 4. Okt. 1843 zu Josephstadt.

Kinder: 1) Katharina Johanna Karoline Ludowige, geb. 17. Juli 1872.

2) Ludwig Franz Edmund, geb. 19. Juni 1875 zu Langenschwalbach, Kön. preuß. Lt. im 2. bad. Gren.-Rgt Kaiser Wilhelm I. Nr. 110.

2. Vincenz Friedrich Ludwig Klemens, geb. 12. Dez. 1841, K. u. K. Oberst und Kmdt der 5. Kav.-Brig., verm. 27. Dez. 1864 mit

Fanny, geb. 16. Dez. 1843, des † James Pinkney Henderson, Gen. und Gouv. von Texas, Tochter.

Söhne: 1) Ernst August Ludwig Julius, geb. 18. Okt. 1865 zu Wiesbaden, GMr des Joh.-O., K. u. K. Linienschiffslt., zugeteilt dem Marine-Kmdo in Wien.

2) Franz Ludwig, geb. 11. März 1867 zu Wiesbaden, K. u. K. Linienschiffslt. und Marineakad.-Kmdo-Adjut. in Fiume, verm. 30. Juli 1898 zu Klagenfurt mit

Anna Gorup, geb. 19. Febr. 1876 (kath.).

3) Klemens Eduard Ludwig, geb. 22. Juni 1869 zu Linz, K. u. K. Olt. im Drag.-Rgt Albrecht Prinz von Preußen Nr. 6, verm. 8. Febr. 1898 zu Wien mit

Anna Freiin von Schloißnigg, geb. 20. Jan. 1875 (kath.).

3. Franz Eduard Karl Christian Ludwig, geb. 8. März 1845, Dr. med. und außerordentl. Prof. in der medizin. Fakultät an der Univers. Greifswald, verm. im Sept. 1878 mit

Anna Holsten, geb. 26. Sept. 1848.

4. Katharina Johanna Jakobine Ludwiga, geb. 1. Dez. 1848, verm. 30. April 1870 zu Liebeneck mit Kurt Maria Heinrich Gustav Arnold von Brandenstein, Kön. preuß. Oberst à la suite des Füs.-Rgts GFM. Prinz Albrecht von Preußen (hannov.) Nr. 73 und Eisenb.-Linienkommissar in Magdeburg.

B.

[Grhzgl. hess. Genehmigung zur Führung des Freiherrentitels 20. Aug. 1864. — S. Jahrg. 1871, S. 513.]

† Karl Ernst Ludwig Adolf von Preuschen (geb. . . . 1781, † 17. März 1856), Grhzgl. hess. Hofger.-Präs., verm. . . . mit Wilhelmine Friederike Auguste Flachsland (geb. 13. Dez. 1790, † 13. Nov. 1858).

Kinder, Freiherren und Freiinnen von Preuschen: 1. † Maximilian Ernst Justus Ludwig Konrad (geb. 6. Sept. 1818, † . . . Febr. 1897 zu Darmstadt), Grhzgl. hess. GRat a. D. und Vors. des obersten Verwaltungsgerichtshofes, verm. 28. Juni 1853 zu Haltendorf mit

Friederike Anna Albertine Ottilie Scheffer, geb. . . .

Töchter: 1) Hermine Ernestine Henriette Anna, geb. 7. Aug. 1857 zu Darmstadt, verm. I) im Aug. 1882 das. mit Dr. med. Oswald Schmidt (geschieden); II) 23. Juni 1891 zu Konstanz-Hinterhausen mit Dr. phil. Konrad Telmann († 23. Jan. 1897 zu Rom), Schriftsteller. [Rom.]

2) Wilhelmine Eduardine Ottilie Anna Ida, geb. 17. Dez. 1860 zu Darmstadt.

2. † Friedrich Karl Wilhelm Ludwig (geb. 1. April 1823, † 6. März 1897 zu Darmstadt) Grhzgl. hess. Khr und GRat a. D., Vors. der Grhzgl. Landes-Brandversich.-Behörde, verm. 15. Nov. 1853 zu Friedberg in der Wetterau mit

Anna Freiin Löw von und zu Steinfurth, geb. 18. Nov. 1833. [Darmstadt.]

Kinder: 1) Marie Anna Thekla Charlotte Amalia, geb. 25. Aug. 1854 zu Friedberg in der Wetterau.

2) Luise Anna Amalie, geb. 22. Sept. 1855 zu Friedberg.

3) Thekla Helene Gabriele, geb. 1. März 1859 zu Gießen.

4) Karl Maximilian Gustav Ferdinand August Eduard, geb. 29. Sept. 1862 zu Darmstadt, Kön. preuß. Hptm. und Batt.-Chef im Feld-Art.-Rgt von Holtzendorff (1. rhein.) Nr. 8, verm. 6. Mai 1892 zu Darmstadt mit

Margarete Stephanie Wolfskehl, geb. . . .

5) Wilhelmine Henriette Marie, geb. 19. März 1866 zu Darmstadt.

6) Maximilian Ludwig Konrad Friedrich, geb. 12. Aug. 1867 zu Darmstadt, Lt. im 1. Grhzgl. hess. Inf.-(Leibgarde-) Rgt Nr. 115.

7) Friedrich Octavio Hermann Erwin, geb. 27. Mai 1872 zu Darmstadt.

3. Anna Marie Friederike Luise, geb. 6. Sept. 1831 zu Darmstadt, verm. 3. März 1859 zu Darmstadt mit Hermann von Fransecky († 8. Juli 1888), Kön. preuß. Oberstlt. z. Disp. [Wiesbaden.]

Prielmayer von Priel.

[Katholisch. — Bayern. — Reichs- und erbländ.-oesterr. rittermäßiger Adelstand mit dem Prädikat „von Priel" und dem kleinen Palatinat d. d. Wien 15. Juli 1685 (für Corbinian Prilmair, Kurbayr. WGRat und Geh. Sekr.); kurbayr. Verleihung des Prädikats „von" 3. Mai 1692 (für denselben vom Kurfürsten Maximilian II. Emanuel). Derselbe Corbinian soll auch 1694 vom Kaiser Leopold I. in den Reichsfreiherrenstand erhoben worden sein; da das Diplom indes nicht ausgelöst wurde, so erhielten erst die Nachkommen s. d. München 27. Juni 1792 vom Kurfürsten Karl Theodor von Pfalzbayern, als Reichsvikar, den Freiherrenstand erneuert und bestätigt; immatrikuliert im Kgr. Bayern bei der Freiherrenklasse 9. Nov. 1812. — Beschreibung des Wappens und geschichtl. Übersicht im Jahrg. 1863, S. 717.]

† Franz Xaver von Prielmayer, Freiherr von Priel (geb. 19. Dez. 1767, † 10. Dez. 1824), Kön. bayr. App.- und Wechsel-Ger.-Rat, verm. . . . mit Theresia Freiin von Feury auf Hilling und Piebelsbach (geb. 6. Jan. 1771, † 17. Mai 1845).

Söhne: 1. † Ludolf (geb. 29. März 1801, † 2. Juli 1848), verm. 16. Aug. 1842 mit Therese (geb. 26. Febr. 1812, † 19. Febr. 1880), des Franz von Rezer, Kön. bayr. OApp.-Ger.-Rats, Tochter.

Kinder: 1) Maximilian, geb. 21. Dez. 1843, Kön. bayr. Oberstlt. z. Disp. und Ref. im Kriegsmin., verm. 12. Aug. 1872 mit Emilie Bürklein, geb. 26 Febr. 1848.
Söhne: (1) Max, geb. 16. Sept 1873 zu München.
(2) Otto, geb. 4. April 1883 zu München.
3) [illegible], geb. 1. Juni 1847, [illegible] 6. D., [illegible] 2. Jan. 1857 mit Magdalena Kofler (geb. 8. März 1804, † 16. Sept. 1859).
Kinder: 1) Laura, geb. 9. Juli 1834, verm. . . . mit Ludwig Wiesent, Hauptkassierer an der K. K. Staatsschuldentilgungskasse in Wien.
2) Otto, geb. 8. Nov. 1835, Kön. bayr. Hptm. a. D.
3) † Gustav (geb. 12. März 1837 zu Rosenheim, † 26. Sept. 1897 zu Partenkirchen), Kais. deutscher Hauptsteueramtskontr. a. D., verm. 2. Jan. 1873 mit
Amalie Magdalena Leopoldine von Hornberg, geb. 11. Juni 1848 zu München. [München.]
4) Mathilde, geb. 6. Febr. 1842.
5) Anna, geb. 16 Sept. 1849, verm. . . . mit Joseph Ganser, Großhändler. [Wien.]
3. † Maximilian (geb. 27. Sept. 1805, † 22. Mai 1884 zu Regensburg), Kön. bayr. Kfkr und Baurat, verm. 15. Dez. 1838 mit Ludovika (geb. 16. Okt. 1813, † 23. Mai 1884 zu Regensburg), des † Leopold Ritters von Riedl, Kön. bayr. OBaurats in München, Tochter.
Töchter: 1) Marie, geb. 3. Okt. 1839, verm. 2. Juli 1864 mit Ferdinand Frhrn von Waldenfels († 5. Nov. 1877), Kön. bayr. Kreisforstm. [München.]
2) Ludovika, geb. 15. März 1845, verm. 22. Mai 1866 mit Oskar Frhrn von Pfetten, Kön. bayr. Major a. D. [München.]
3) Wilhelmine, geb. 12. Juni 1851, verm. 15. Dez. 1874 mit Johann Nepomuk Ritter von Arthalb, Kön. bayr. Oberstlt. a. D.

Prinz von Buchau.

[Katholisch. — Preußen (Schlesien). — Erbländ.-oesterr. rittermäßiger Adelstand nebst Wappenbesserung 28. Dez. 1577; abermalige Wappenbesserung (richtiger -Veränderung) d. d. Prag 13. Juni 1588; bestätigt mit Wappenvermehrung 24. Nov. 1635; böhm. Frhr d. d. Regensburg 5. Mai 1664. — Beschreibung des Wappens und geschichtl. Übersicht im Jahrg. 1875, S. 566.]

I. Kühschmalzer Linie.

[Stifter: Frhr Johann Ferdinand († 1748).]

1. Ober-Kühschmalzer Ast.

[Besitz: das im Jahre 1661 gestiftete Fideikommiß Ober-Kühschmalz (301 Hekt.) bei Grottkau.]

† Johann-Nepomuk Jakob Freiherr Prinz von Buchau (geb.

28. April 1775, † 13. April 1837), FKHerr, Kön. preuß. Landrat des Kr. Grottkau, verm. 1. Mai 1808 mit Philippine verw. von Jankwitz, geb. Freiin von Skal und Groß-Ellguth (geb. 27. Sept. 1774, † 20. Febr. 1851 zu Ober-Kühschmalz).

Kinder: 1. † Johann-Nepomuk Ernst Philipp Erdmann (geb. 15. März 1810, † 13. Dez. 1882), FKHerr, verm. 19. Okt. 1843 mit Betty Gräfin d'Ambly des Ayvelles (geb. 7. Okt. 1817, † 8. Febr. 1895 zu Ober-Kühschmalz).

Kinder: 1) Hedwig Philippine Emma, geb. 1. April 1846 zu Ferdinandshof bei Friedland in OSchles., verm. 25. Sept. 1867 mit Maximilian Müller von Klobuczinsky († 17. April 1884), Kön. preuß. Rittm. z. Disp. [Ober-Kühschmalz.]

2) Georg Philipp Hans Adam Bernhard Max Theodor, geb. 11. April 1853 zu Ober-Kühschmalz, FKHerr.

2. Philippine Marie Anna Thereſia Joſepha Antonie, geb. 13. Juni 1812 zu Ober-Kühschmalz. [Weidenau in Oeſterr.-Schleſ.]

2. Nieder-Kühschmalzer Aſt.

[Beſitz: das im Jahre 1661 geſtiftete Fideikommiß Nieder-Kühschmalz (166 Hekt.) bei Grottkau.]

† Johann Ferdinand Joſeph Freiherr Prinz von Buchau (geb. 25. März 1780 zu Olmütz, † 23. März 1847 zu Nieder-Kühschmalz [Bruders des Stifters des 1. Aſtes]), Kön. preuß. Lt., verm. 7. Okt. 1806 mit Joſepha Freiin von Hundt und Alten-Grottkau (geb. 12. Juni 1786 zu Klein-Mahlendorf, † 11. März 1861 zu Nieder-Kühschmalz).

Kinder: 1. † Theodor Karl Emanuel Ferdinand Erdmann (geb. 10. Juli 1811 zu Nieder-Kühschmalz, † 25. Juli 1871), Kön. preuß. Oberſt z. Disp., verm. 16. Juli 1853 mit

Erneſtine Koſchny, geb. 21. Juni 1827 zu Sponsberg bei Breslau (luth.). [Breslau.]

Kinder: 1) Hans Theodor Heinrich Joſeph, geb. 5. Okt. 1856 zu Wittenberg, Kön. preuß. Hptm. und Komp.-Chef im 4. niederſchleſ. Inf.-Rgt Nr. 51, verm. 8. Okt. 1881 mit

Eliſabeth Pätzold, geb. 23. März 1858 (luth.).

Kinder: (1) Theodor, geb. 2. Juli 1882 zu Breslau, Kön. preuß. Kadett in Groß-Lichterfelde.

(2) Erna, geb. 3. Sept. 1883 zu Breslau.

(3) Hans, geb. 15. Okt. 1886 zu Brieg.

(4) Grethel, geb. 29. Sept. 1892 zu Brieg.

(5) Lieſel, geb. 18. Juli 1894 zu Brieg.

2) Hans Ernſt Julius, geb. 15. Mai 1859 zu Breslau, Kön. preuß. Lt. a. D. [Breslau.]

3) Eliſabeth Leontine Joſephine Henriette Eva, geb. 20. Sept. 1860 zu Breslau (luth.), verm. 24. Jan. 1884 daſ. mit Stephan von Prittwitz und Gaffron (luth.) auf Omechau, Lt. der Seewehr.

4) Hans Kurt Wilhelm, geb. 25. April 1863 zu Neiße, Kön. preuß. Hptm. und Komp.-Chef im Gren.-Rgt Kronprinz Friedrich Wilhelm (2. ſchleſ.) Nr. 11. [Breslau.]

2. † Julius Johann Philipp Adelbert Erdmann (geb. 1. Mai 1813

zu Nieder-Kühschmalz, † 20. Aug. 1862 zu Neiße), Kön. preuß. Hptm. a. D., verm. 4. Juni 1846 mit

Julie Freiin von Wackerbarth-Belling, geb. 10. Juni 1816 zu Rybnik (luth.). [Neiße.]

3. † Karl Franz Ludwig Gisbert Adam (geb. 14. Dez. 1816 zu Nieder-Kühschmalz, † 13. Dez. 1884 das.), Kön. preuß. Lt. a. D.

4. Barbara Maria Antonie Benigna Eva, geb. 10. Juni 1822 zu Nieder-Kühschmalz. [Patschkau.]

II. (ehemals Zindeler) Linie.

[Stifter: Frhr Johann Adam Leopold, Bruder des Stifters der I. Linie.]

† Joseph Wilhelm August Freiherr Prinz von Buchau (geb. . . ., † . . . 1848), verm. I) . . . mit Luise von Zitzewitz (geb. . . ., † . . . 1831); II) . . . mit . . . . . ?; III) . . . mit . . . . . ?; IV) . . . mit . . . . . ?

Kinder: a) 1r Ehe: 1. † Ferdinand Ernst August (geb. 13. Juni 1801, † 21. Nov. 1845), Kön. preuß. Lt. im 4. Drag.-Rgt, verm. 14. Mai 1831 mit Emilie von Below a. d. H. Peest (geb. 7. Juni 1800, † 19. Okt. 1865).

Kinder: 1) Luise, geb. 26. Febr. 1832 zu Thyn bei Schlawe, verm. . . . mit . . . Bauck, Justizrat. [Lauenburg in Pommern.]

2) † Emil Leopold Ferdinand (geb 6. März 1834 zu Zezow, † 9. Mai 1883 zu Königsberg i. Pr.), Kön. preuß. Major und Bat.-Kmdr im 6. ostpreuß. Inf.-Rgt Nr. 43, verm. . . . mit

Hedwig von Mitzlaff, geb. . . . (luth.).

Töchter: (1) Gertraud, geb. 20. Sept. 1868.

(2) Hedwig, geb. 4. Jan. 1872.

3) Heinrich Sigismund Bogislav, geb. 12. Dez. 1838 zu Zezow bei Lauenburg in Pommern, Kön. preuß. Major a. D., verm. 14. April 1868 mit

Anna Wilhelmine Sthamer, geb. 25. Okt. 1848 zu Zittau (evang.). [Klein-Zschachwitz bei Dresden.]

Kinder: (1) Marie Luise Karoline, geb. 27. Jan. 1869 zu Küstrin.

(2) Kurt Bogislav, geb. 4. April 1870 zu Küstrin, Kön. preuß. Lt. im Inf.-Rgt Nr. 150.

(3) Else Wilhelmine Emilie, geb. 26. Juli 1871 zu Küstrin.

(4) Käthe Marie Margarete, geb. 29. März 1875 zu Küstrin.

(5) Hanna Emmy Alice, geb. 28. Juni 1876 zu Küstrin.

(6) Horst Bogislav, geb. 13. Sept. 1877 zu Küstrin.

(7) Job Bogislav, geb. 6. März 1879 zu Küstrin.

— b) 2r Ehe: 2. † Henriette (geb. . . ., † 23. Sept. 1897 zu Helmstedt in Braunschweig).

3. Marie, geb. . . ., verm. . . . mit Dr. med. Schröder. [Bloomington im Staate Illinois in NAmerika.]

Prittwitz und Gaffron, s. Jahrg. 1898, S. 721.

Procházka.

[Katholisch. — Oesterreich. — Oesterr. Adel und Ritter d. d. Wien 16. Jan. 1818; böhm. Inkolat 29. März (Diplom 5. Aug.) 1818; oesterr. Frhr 24. Nov. 1836 (Diplom d. d. Wien 19. Jan. 1837). — Beschreibung des Wappens im Jahrg 1877, S. 648, und Näheres über die Standeserhebungen im Jahrg. 1876, S. 570; wegen der älteren Genealogie s. Jahrg. 1859, S. 599.]

† Joseph Freiherr von Procházka (geb. 8. Juni 1770, † 8. Aug. 1844), K. K. WGRat, Gubernial-VPräs. und Oberst-Landschreiber in Böhmen, verm I) 10. Juni 1800 mit Johanna von Gallus (geb. . . . 1780, † 24. Febr. 1823); II) 24. Juli 1825 mit Jeannette Piking von Sobiensack (geb. . . . , † im Okt. 1869 zu Prag)

Kinder 1r Ehe: 1. † Karl (geb. 7. April 1801, † 28. Juli 1851), K. K. Gubernialrat und Bez.-Hptm., verm. 4. Aug. 1828 mit
Johanna von Dalquen, geb. 3. Sept. 1800.
Sohn: † Karl Joseph (geb. 22. Sept. 1829, † 5. Aug. 1867), K. K. Statth.-Konzipist, verm. 24. Nov. 1856 mit
Jakobine Theresia Schwenk von Rheindorf, geb. 11. Okt. 1837.
Sohn: Rudolf Ludwig Franz Ottokar, geb. 23. Febr. 1864, K. K. Bez.-Kommissar bei der Statthalterei in Prag.

2. † Jaroslav (geb. 17. Sept. 1808, † 6. Febr. 1862), K. K. Major a. D., verm. 4. Juli 1836 mit Maria Freiin von Schneeburg zu Salthaus und Platten (geb. 10. Febr. 1809, † 23. Nov. 1869 zu Hall in Tirol).

Kinder: 1) † Ottokar (geb. 1. Mai 1837, † 1. April 1896), K. u. K. Oberstlt. im R., verm. 31. Aug. 1868 mit Marie verw. Zaufal Edler von Zaufalow, geb. von Raab (geb. 5. Febr. 1837, † 2. April 1876 zu Prag).
2) Bertha, geb. 16 Okt. 1839, verm. . . . zu . . . mit Julius Burian, K. K. Olt. a. D. [Rattenberg in Tirol.]
3) Arthur, geb. 30. März 1842. [Hall in Tirol]
4) Gottfried, geb. 24. Nov. 1854, K. K Olt. a. D., verm. 20 Jan. 1875 mit
Adele Freiin von Ehrenburg, geb. 4. Dez. 1850. [Jungbunzlau.]
Kinder: (1) Marie Charlotte, geb. 20. Okt. 1881.
(2) Friedrich, geb. 27. Jan. 1883 zu Jungbunzlau, Zögling der Gräfl. Strakaschen Akademie in Prag.

3. Josephine, geb. 16. März 1810, verm. 20. Juni 1835 mit Felix Bracht, Gutsbes. in Teras.

4. † Ottokar (geb. 28. Okt. 1811 zu Klattau in Böhmen, † 7. Juni 1885 zu Penzing bei Wien), verm. 24. Jan. 1842 zu Prag mit Leopoldine Henrika Johanna Veronika Gersch (geb. 24. Sept. 1818 zu Brünn, † 31. Dez. 1889 zu Ober-Meidling bei Wien).
Kinder: 1) Pauline Henrika Johanna, geb. 9. Dez. 1842 zu Prag.

2) Heinrich Dudley Viktor Patrick Jaroslav, geb. 21. Okt. 1845, K. u. K. Major i. R., verm. 10. Jan. 1874 mit
Wilhelmine Katharine Thereſe Anna von Thierry, geb. 20. April 1856.
Sohn: Ottokar Heinrich Wilhelm Leopold, geb. 26. Okt. 1874, K. u. K. Lt. im Pionierbat. Nr. 2.

Proff-Irnich und Menden, ſ. Jahrg. 1898, S. 721.

Prohaska-Carolini
(des Stammes Carolini).

(Im Mannesſtamme erloſchen.)

[Katholiſch. — Oeſterreich. — Oeſterr. Adel und Frhr (durch Übertragung) als „Prohaska-Carolini" d. d. Weinzierl 28. Aug. 1821 (Diplom d. d. Wien 28. Mai 1822 (für Johann Nepomuk Carolini, Stiefenkelſohn des d. d. Wien 9. Nov. 1820 in den oeſterr. Freiherrenſtand erhobenen Johann Nepomuk Frhrn von Prohaska, K. K. FML.s [† 24. April 1824 kinderlos]). — Beſchreibung des Wappens und geſchichtl. Notiz im Jahrg. 1861, S. 592.]

† Johann Nepomuk Freiherr von Prohaska-Carolini (geb. 2. April 1818 zu Wiſowitz in Mähren, † 14. Nov. 1876 zu Budapeſt), Kön. ungar. Steueramts-Offizial d. R., K. K. Lt. a. D., verm. I) . . . . mit Magdalene Katharina Joſepha Creutzer (geb. . . . 1811, † . . .); II) 5. Juli 1853 mit
Suſanne Jekler, geb. 11. Aug. 1830.

Prónay von Tót-Próna und zu Blathnicza.

[Evangeliſch. — Ungarn. — Ungar. Baronat d. d. Wien 8. März 1782 (für die Gebrüder Ladislaus und Gabriel). — Beſchreibung des Wappens im Jahrg. 1866, S. 707, und geſchichtl. Überſicht im Jahrg. 1864, S. 602.]

I. Linie (des Ladislaus).

† Stephan Baron Prónay von Tót-Próna und zu Blathnicza (geb. 15. März 1817, † 25. April 1892 zu Péczel), verm. 4 Aug. 1842 mit
Anna Gräfin von Nádasdy-Fogáras, geb. 29. Sept. 1819 (kath.). [Aeſa.]
Kinder: 1. † Aurel (geb. 4. Juli 1843 zu Budapeſt, † 13. Juli 1892 zu Apatin), verm. 5. April 1872 zu Budapeſt mit
Irma Anna von Wimpffen, geb. 11. Sept. 1839 zu Budapeſt.
2. Anna, geb. 10. Juni 1845 zu Péczel (kath.), verm. 15. Mai 1871 zu Aeſa mit Eduard Grafen von Wilczek (kath.; † 17. Okt. 1897 zu Péczel), Herrn auf Erdö-Kürth.

3. Iphigenia, geb. 7. Aug. 1847 zu Péczel, verm. 28. April 1874 zu Acsa mit Desiderius (Dezsó) Frhrn Prónay von Tót-Próna, Majoratsherrn (s. II. Linie).
4. Adorjan, geb. 12. Juni 1852 zu Péczel, Kön. ungar. OLt. der Ldw.

II. Linie (des Gabriel).

[Besitz: das Majorat Tót-Próna und Blathnicza.]

† Gabriel Aristides Baron Prónay von Tót-Próna und zu Blathnicza (geb. 1. April 1812, † 1. April 1875 zu Florenz), RRr des Joh.-O., K. K. Km. und GRat, Gen.-Inspektor der Kirchen und Schulen augsburg. Konfession in Ungarn, verm. . . . 1845 mit Karoline Freiin Podmaniczky von und zu Aszód (geb. 22. Juni 1828, † 20. Febr. 1875 zu Budapest).

Kinder: 1. Desiderius (Dezsó), geb. 22. Okt. 1848 zu Budapest, Majoratsherr, Dr. jur., Gen.-Insp. der Kirchen und Schulen augsb. Konfession in Ungarn, verm. 28. April 1874 zu Acsa mit
Iphigenia Freiin Prónay von Tót-Próna, geb. 7. Aug. 1847 (s. I. Linie). [Acsa.]
Tochter: Iphigenia, geb. 27. Aug. 1884 zu Acsa.
2. Rosa (Róza), geb. 23. Juni 1850.
3. Irma, geb. 16. Juli 1852.
4. Gabriel (Gábor) Sylvester, geb. 31. Dez. 1856, Herr der Herrschaften Tó-Almás, Ság-Ujfalu und Pilinv, Dr. phil., Mitgl. des ungar. Oberhauses, verm. 15. April 1885 zu Gyömrö mit
Anna-Josephine Gräfin Teleki von Szék, geb. 3. Jan. 1866. [Tót-Próna.]
Kinder: 1) Karoline, geb. 11. März 1886 zu Budapest.
2). . . . . .
3). . . . . .

Protmann von Ostenegg.

(Im Mannesstamme erloschen.)

[Katholisch. — Oesterreich. — Oesterr. Adel und Ritter mit dem Prädikat „von Ostenegg" d. d. Wien 29. Juli 1853; oesterr. Frhr 24. Juli 1871. — Beschreibung des Wappens und Nährres über die Standeserhebungen im Jahrg. 1874, S. 539.]

† Joseph Freiherr Protmann von Ostenegg (geb. 9. März 1808, † 3. Okt. 1882), K. K. Hof- und Min.-Rat a. D., verm. 4. Sept. 1814 mit
Marie Micheline Balogh von Balogh-sa, geb. 26. Juni 1824 zu Körmend im Eisenburger Komitat. [Innsbruck.]

Puchner.

[Katholisch. — Ungarn. — Ungar. Adel d. d. Preßburg 11. Juli 1657; ungar. Baronat d. d. Wien 19. Febr. 1820; oesterr. Frhr d. d. Wien 8. Mai 1833. — Beschreibung des Wappens und geschichtl. Notiz im Jahrg. 1854, S. 890; ältere Genealogie im Jahrg. 1855, S. 440.]

† Hannibal Konstanz Severin Freiherr von Puchner (geb. 26. Febr. 1820 zu Treviso, † 31. März 1890 zu Fünfkirchen), Herr der Donationalgüter Bikál, Marotz und Köblény im Baranyaer Komitat, K. K. Gen.-Major a. D., verm. 3. März 1859 zu Mailand mit

Anna Maria Schultz geb. 3. April 1841 zu Frankfurt a. M. [Bikál bei Fünfkirchen.]

Kinder: 1. Leocadie Elise Adeline Anna, geb. 16. März 1860 zu Graz.

2. † Karl Theodor (geb. 12. Juli 1862 zu Bikál, † 16. Okt. 1898 zu Purkersdorf), K. u. K. Rittm. der Ref. des Hus.-Rgts Graf Radetzky Nr. 5, verm. 23. Jan. 1892 mit

Xavera Gräfin Niczky von Nicsk, geb. 12. Aug. 1868.

Sohn: Anton von Padua Ladislaus Hannibal Ludwig Karl Elisabeth, geb. 8. Mai 1893 zu Wien.

3. Emil Karl Theodor, geb. 7. Jan. 1867 zu Bikál, K. u. K. Olt. im Hus.-Rgt Graf Radetzky Nr. 5.

Puffer.

[Katholisch. — Oesterreich. — Oesterr. Adel und Frhr d. d. Wien 21. Mai 1853. — Beschreibung des Wappens und Näheres über die Standeserhebung im Jahrg. 1859, S. 601.]

† Karl Ferdinand Paul Stanislaus Freiherr von Puffer (geb. 25 Okt. 1854, † 8. April 1896 zu Wien), K. u. K. Oberstlt. im Inf.-Rgt Frhr von Merkl Nr. 55, verm. 10. Sept. 1887 mit

Jenny Träger Edler von Rhonhofen, geb. 2. März 1856 zu Wien.

Sohn: Karl Franz Joseph Johann Edgar Maria, geb. 27. Juli 1888 auf der Hohen Warte nächst Döbling bei Wien.

Purtscher von Eschenburg.

[Katholisch. — Oesterreich — Oesterr. Adel und Ritter mit dem Prädikat „von Eschenburg“ 21. Jan. 1817; oesterr. Frhr 14. Dez. 1836; Landmann von Tirol 30. Juli (bei der Freiherrenklasse das. 28. Dez.) 1837. — Beschreibung des Wappens und geschichtl. Notiz im Jahrg. 1855, S. 149.]

† Heinrich Klemens Karl Freiherr Purtscher von Eschenburg (geb. 6. April 1818, † 25. Juli 1874), K. K. Handels-Ger.-V.-Präs., verm. 8. Juni 1852 mit Therese Anna Ludovika Leopoldine Dumreicher Edler von Oesterreicher (geb. 31. Dez. 1827, † 26. Juli 1892).

Kinder: 1. Helene Antonia Therese Marianne, geb. 16. Jan. 1854 zu Wien, StiftsD. des adeligen Fräuleinstifts in Hall in Tirol.

2. Marianna Elisabetha Amalie Franziska, geb. 18. April 1856 zu Wien. [Wien.]
3. Karl Franz Johann Aloys, geb. 21. Sept. 1857 zu Wien, K. K. Min.-Sekr. im Min. für Kultus und Unterricht und Olt. der Landesschützen zu Pferd für Tirol und Vorarlberg. [Wien.]
4. Amalie Anna Maria Leopoldine, geb. 26. Nov. 1859 zu Wien, verm. 8. April 1885 mit Dr. med. Alexander Kolisko, K. K. ordentl. öffentl. Prof. der gerichtl. Medizin an der Univers. Wien.

Puteani.

[Katholisch. — Oesterreich (Böhmen) und Ungarn. — Böhm. Ritter und böhm. Inkolat d. d. Ebersdorf 24. Okt. 1637 (für Erhard de Puteanis, Kais. Obrist); mähr. Inkolat 17. Mai 1743; Reichsfrhr und erbländ.-österr. Frhr d. d. Wien 3. Juli 1782 (eigentlich, wie im Diplom hervorgehoben ist, Bestätigung des vom Kaiser Ferdinand II. zugesagten Reichsfreiherrenstandes). — Beschreibung des Wappens und geschichtl. Übersicht im Jahrg. 1848, S. 287.]

† Johann Nepomuk Freiherr von Puteani (geb. 4. Aug. 1775, † 2. Nov. 1854), Herr auf Wiklantitz, verm. 1. Nov. 1804 mit Maria Theresia Freiin Mack von Leiberich (geb. 29. Juni 1788, † 22. März 1826).

Söhne: 1. † Eduard (geb. 1. Jan. 1812, † 2. Sept. 1858), Herr auf Wiklantitz im Kr. Czaslau, verm. . . . mit Pauline von Böhm (geb. . . ., † . . . . 1865).

Tochter: Anna, geb. . . . 1852

2. † Ernst (geb. 12. Okt. 1817, † 27. März 1878 zu Prag), verm. 16. Jan. 1849 mit Anna Gräfin von Waldstein und zu Wartenberg (geb. 14. Mai 1825, † 1. Jan. 1896 zu Pilgram).

Brüder.

1. † Emanuel (geb. 10. Febr. 1778, † 8. April 1849), Kön. sächs. Kbr und GMaj, Hofm. der Königin, verm. 9. Nov. 1802 mit Augusta von Uechtritz (geb. 21. April 1778 zu Ober-Sohland, † . . .)

Kinder: 1) Maria Theresia, geb. 15. Dez. 1808, verm. 25. Okt 1828 zu Dresden mit Hans Julius August von Mangoldt (kath.; † 13. Febr. 1865 zu Dresden) Kön. sächs. Gen.-Lt. a. D. [Dresden.]

2) † Friedrich August (geb. 22 Aug. 1811, † 7. März 1865), K. K. Km. und Oberstlt. a. D., verm. 14. Febr. 1843 mit Marie Ebenberger, geb. 3. Aug. 1821.

Söhne: (1) Karl Ferdinand Georg Maria, geb. 30. Dez. 1843 zu Prag, K. K. Linienschiffsfähnrich a. D., verm. 16. Sept. 1871 zu Fajsat mit Maria von Scultéty de Szoppor (geb. 9. Dez. 1845, † 18. März 1881) [Wilhelmsburg bei St. Pölten in NOesterr.]

Kinder: a) Zdenko, geb. 16. Okt. 1872 zu Ribéde.
b) Ernst, geb. 24. Dez. 1874 zu Weinberg.
c) Marie, geb. 5. März 1876 zu Weinberg.
d) Karl Thassilo, geb. 5. Nov. 1877 zu Weinberg.
e) Theresia, geb. 24. Febr. 1879 zu Weinberg.

(2) Friedrich, geb. 1. Jan. 1849 zu Prag.

3) Franziska, geb. 22. Juni 1814, verm. . . . mit Ernst Adolf von Graushaar (luther.; † 18. Aug. 1870), Kön. sächs. Gen.-Major und Kmdr der 1. Inf.-Brig.

2. † Wenzel Freiherr von Puteani de Kimpány (geb. 27. Nov. 1779, † 24. Mai 1810), K. K. Km. und Rittm. im 3. Ul.-Rgt, verm. . . . mit Christine (geb. . . ., † . . . 1814), des Kaspar Frhrn von Lengyel de Lengyel-Tóthy und der † Elisabeth geb. Gräfin Pongrácz von Szent-Miklós und Ovár Tochter.

Söhne: 1) † Alexander (geb. 8. April 1808, † 31. Dez. 1861), verm. . . . 1826 mit Klara (geb. . . . † . . . 1869), des Daniel Grafen Maß de Gzége und der † Karoline geb. von Lanyi Tochter.

Kinder: (1) † Koloman (geb. 30. Okt. 1834 † 21. Juni 1883 zu Szigliget), K. K. Km. und Major a. D., verm. im Aug. 1867 mit

Wilhelmine Freiin von Puteani, geb 18. März 1850 (s. unten).

Töchter: a) Irma, geb. 29. Dez. 1870, StkrD., HofD. J. K. u. K. Hoh. der Frau ChHzgin Maria Annunziata.

b) Paula, geb. 12. Jan. 1872.

c) Helene (Ilona), geb. 10. Okt. 1874.

(2) † Klaudius Adelbert (Béla) (geb. im April 1837, † 6. April 1890 zu Kecskemét), K. u. K. Km. und Hptm. a. D., verm. 1. Jan. 1876 mit

Helene (Ilona) Halássy von Déva-Ványa, geb. . . .

Sohn: Zdenko, geb. 11. Aug. 1881 zu Kecskemét.

(3) Natalie, geb. 31. Mai 1840, verm. I) . . . 1862 mit Ladislaus Gyárfás von Lécfalva († 24. Aug. 1863); II) im Juli 1879 mit Franz Horváth von Zalabér.

2) † Joseph (geb. 20. April 1811, † 5. Juli 1869), ungar. Landtags-Abg. im Jahre 1848, verm. . . . 1835 mit Pauline von Zaika (geb. . . ., † 18. Mai 1858).

Kinder: (1) Rosa, geb. 10. Febr. 1836, verm. I) . . . 1857 mit Franz Horváth von Zalabér (geschieden); II) 16. Jan. 1871 mit Alexander Frhrn von Babarczy.

(2) Edmund, geb. 9. Nov. 1840, verm. I) . . . 1867 mit Vilma Chernel von Chernelháza († . . . 1869); II) . . . 1870 mit Ilka Chernel von Chernelháza († . . . 1874); III) im Sept. 1875 mit

Helene (Ilona) Speidl, geb. . . .

Kinder: a) 2r Ehe: a) Vilma, geb. 22. Febr. 1871.

b) Stephan, geb. 28. Jan. 1873, K. u. K. Lt. der Ref. des Hus.-Rgts Graf Nádasdy Nr. 9.

— b) 3r Ehe: c) Helene (Ilona), geb. 2. Juli 1876.

d) Volin, geb. 31. März 1878.

(3) Géza, geb. 6. Jan. 1847, Kön. ungar. Lt. der Low.-Inf., verm. 30. Sept. 1873 zu Tömösd mit

Irma Chernel von Chernelháza, geb. . . .

(4) Wilhelmine, geb. 18. März 1850, verm. im Aug. 1867 mit Koloman Frhrn von Puteani († 21. Juni 1883), K. K. Km. und Major a. D. (s. oben).

3. † Karl Ferdinand Joseph (geb. 7. Dez. 1782, † 17. Juni 1847), Herr auf Litten im Kr. Beraun, Wrschowetz, Nussel und Blahotitz, K. K.

Km., verm. 2. Sept. 1806 mit Franziska de Paula Freiin Helversen von Helversheim (geb. 3. Dez. 1782, † 10. Juni 1868).

Kinder: 1) † Erhard Joseph (geb. 6. Okt. 1811, † 9. Sept. 1876), K. K. Km. und Rittm. a. D., verm. . . . 1843 mit
Irene Gräfin von Wallis, geb. . . . 1822, StkrD.

2) Henriette, geb. 12. Sept. 1816, verm. I) . . . 1839 mit Franz Grafen von Seeau († 5. Dez. 1841); II) . . . mit Apollinar von Wisłotzky († im Okt. 1870), Herrn auf Dembozin in Galizien.

3) Karl Ferdinand, geb. 26. Juni 1817, Herr auf Blahotitz, verm. . . . mit Helene Gräfin Batthyány von Németh-Ujvár (geb. 5. März 1825, † 29. März 1883).

4) Dorothea, geb. 2. April 1820, StiftsD. in Brünn.

4. † Franz Sales Karl (geb. 15. Sept. 1793, † 29. Mai 1858), Herr auf Rochow, Wrbitschan und Triebsch in Böhmen, K. K. Km., verm. 30. Juni 1819 mit Antonie Gräfin von Worzin (geb. 14. März 1800, † . . . 1881), StkrD.

Kinder: 1) † Ottokar (geb. 4. Nov. 1821, † 15. Sept 1855 zu Pápa in Ungarn), K. K. Km. und Rittm. im 5. Kür.-Rgt Kaiser Nikolaus I. von Rußland, verm. 23. Mai 1850 mit Mathilde Freiin von Widmann (geb. 28. Juni 1829, † 26. Juni 1867; war wiederverm. 27. Juli 1858 mit ihrem Schwager Rudolf Frhrn von Puteani [† 25. Mai 1873 zu Prag], K. K. Km. und Major a. D.).

Tochter: Adele, geb. 26. Nov. 1853, verm. 29. Nov. 1873 zu Prag mit Karl Frhrn von Skal und Groß-Ellguth auf Stettkowitz im Kr. Tabor.

2) Adele Karoline Theresia Marcellina Josepha Antonie, geb. 26. März 1823, StkrD., verm. I) 22. Aug. 1816 mit Joseph Grafen Sweerts-Sporck († 12. Nov. 1848), K. K. Km. und Rittm. a. D.; II) 24. Febr. 1862 zu Prag mit Albert Grafen von Nostitz-Rieneck († 25. Jan. 1871), K. K. Km. und GRat. [Prag.]

Puthon.

[Katholisch. — Oesterreich. — Erbländ.-oesterr. Adel und Ritter mit „Edler von" d. d. Wien 15. Okt. 1773; Reichsfrhr und bayr. Frhr d. d. München 4. Juli 1792 (vom Kurfürsten Karl Theodor von Pfalzbayern, als Reichsvikar, s. Jahrg. 1857. S. 682); ungar. Indigenat 9. Dez. 1797; niederoesterr Ritterstand 18. Juli 1806; oesterr. Frhr d. d. Wien 5. März (Diplom d. d. Wien 25. April) 1811. — Beschreibung des Wappens und geschichtl. Übersicht im Jahrg. 1848, S. 291.]

† Karl Freiherr von Puthon (geb. 15. Juli 1780, † 25. Mai 1868 zu Wien), Herr auf Teesdorf in NOesterr., verm. 21. Mai 1805 mit Apollonia Freiin von Badenthal (geb. 15. Okt. 1783, † 24. März 1818).

Söhne: 1. † Ludwig (geb. 11. Aug. 1807, † 10. Okt. 1859), verm.

12. Nov. 1838 mit Wilhelmine Freiin von Bouviez (geb. 5. Sept. 1816, † 10. Jan. 1880 zu Graz).
Kinder: 1) Karl, geb. 17. Aug. 1839, Herr auf Sallach in Steiermark, K. K. Linienschiffsfähnrich a. D., verm. 30. Juli 1864 zu Triest mit
Sophia Meticke, geb. 13. Sept. 1839. [Sallach bei Cilli.]
Kinder: (1) Ludwig, geb. 30. Okt. 1868, K. u. K. OLt. im Ul.-Rgt Frhr von Gagern Nr. 12.
(2) Eleonore, geb. 9. Juni 1871.
(3) Norbert, geb. 1. Mai 1875, K. u. K. Lt. der Ref. des Ul.-Rgts Frhr von Ramberg Nr. 8.
(4) Karl, geb. 13. Juni 1880.
2) Felicia, geb. 7. Okt. 1840.
3) Viktor, geb. 3. März 1842, K. K. GRat und Statthalter von OOesterreich, verm. 17. Aug. 1870 mit
Sophia Gräfin von Bombelles, geb. 30. Okt. 1843. [Linz.]
Kinder: (1) Heinrich, geb. 17. Mai 1871, K. u. K. OLt. im Drag.-Rgt Graf von Montecuccoli Nr. 8.
(2) Martha, geb. 7. Okt. 1874, verm. 23. April 1898 zu Linz mit Karl Frhrn von Handel, K. u. K. OLt. im Ul.-Rgt Nr. 13.
(3) Alfred, geb. 10. Dez. 1884.
2. Franz, geb. 2. Mai 1816, verm. 5. Sept. 1847 mit
Leopoldine Mayer, geb. 4. Sept. 1822. [Wien.]

Puttkamer, s. Jahrg. 1898, S. 723.

Putz von Rolsberg.

[Katholisch. — Oesterreich (Schlesien). — (Böhm. Ritterstand samt Prädikats- und Wappenbestätigung, dann Verleihung der Rotwachsfreiheit und des Inkolats im böhm. Ritterstande d. d. Wien 23. Aug. 1694 vom Kaiser Leopold I. für Gerhard Heinrich Putz von Rohlsberg, Kais. Postm. zu Zlabings in Mähren, einem alten Adelsgeschlecht der Stadt Köln entsprossen, vorm. Kürassier der Leibgardekompanie des Papstes Alexander VII., dann — seit 1662 — in kais. Kriegsdiensten im Graf Breunerschen Regiment, „welcher sich nunmehr in Mähren ansässig zu machen und mit einer geb von Hilleprandt zu vermählen gedenkt" [Auszug aus dem Diplom].) Böhm. Ritterstand und böhm. Inkolat (Übertragung der erblos verbliebenen Verleihung von 1694) mit dem Prädikat „von Rolsberg" 4. Dez. 1708 (für Hermann und Matthias Heinrich Poest); ungar. Bironat und Indigenat 30. Nov. 1734; erbländ.-oesterr. Frhr mit einer Wappenbesserung (durch Freiherrenkrone) und dem Titel „Wohlgeboren" d. d. Wien 8. Juli 1781 (vom Kaiser Joseph II. für Max Putz von Rolsperg, Kreishptm in Olmütz). — Beschreibung des Wappens im Jahrg. 1885, S. 759, und geschichtl. Notiz im Jahrg. 1854, S. 420.]

† Max Freiherr Putz von Rolsberg (geb. 30. März 1804, † 21. April 1872 zu Troppau), Herr auf Leitersdorf c. p., verm. 9. Juli 1844

mit Antonia Cornides Coler von Krempach (geb. 11. Aug. 1827, † 2. Febr. 1870).

Kinder: 1. † Anton Karl Sebastian (geb. 5. März 1847, † 7. März 1894 zu Gardone Riviera), K. K. OLt. a. D., verm. 26. Nov. 1872 zu Kornberg mit

Anna Gräfin von Bellegarde, geb. 6. Sept. 1845. [Salzburg.]

Tochter: Emma Maria Antonia Ernestine, geb. 28. Juli 1881 zu Salzburg.

2. Karl Borromäus Ferdinandus, geb. 18. Okt. 1852, Herr der Herrschaft Leitersdorf mit Oelhütten (0,3 QM.) im Kr. Troppau, verm. 20. März 1876 mit

Bertha Hermine Freiin Lenk von Wolfsberg, geb. 28. Dez. 1848 zu Mainz.

Kinder: 1) Maximilian Wilhelm, geb. 24. Dez 1876 zu Leitersdorf.
2) Eva Anastasia Katharine, geb. 2. Sept. 1878 zu Leitersdorf.
3) Katharina Bertha Maria, geb. 15. Aug. 1879 zu Leitersdorf.
4) Bertha Malvina Antonia, geb. 10. Okt. 1881 zu Leitersdorf.

3. Katharina Wilhelmina Antoinette, geb. 29. Aug. 1857 zu Leitersdorf, verm. 16. Okt. 1876 zu Salzburg mit Robert Frhrn von Villerstorff auf Waldhof in Oestern.-Schles.

Vatersbruder.

† Joseph (geb. . . ., † . . .), Herr auf Leitersdorf c. p. und auf Kirchwiedern in Mähren, K. K. Km. und Gubernial-Sekr., verm. . . . mit Emanuela Freiin Minckwitz von Minckwitzburg (geb. . . ., † . . .), StkrD.

Tochter: Therese Pauline, geb. 5. Aug. 1816 zu Leitersdorf, verm. 4. Aug. 1835 mit Karl Frhrn von Coletti († 22. Nov. 1881), K. K. Major a. D. [Wien.]

Quadt-Wykradt-Hüchtenbruck, s. Jahrg. 1898, S. 731.

Quesar.

(Im Mannesstamme erloschen.)

[Katholisch. — Oesterreich. — Oesterr. Adel und Frhr d. d. Wien 28. Nov. 1865. — Beschreibung des Wappens und Näheres über die Standeserhebung im Jahrg. 1874, S. 546.]

† Eduard Julius Freiherr von Quesar (geb. 8. Nov. 1807, † 3. April 1874 zu Graz), Dr. phil. et jur., K. K. WGRat und StRat a. D., Mitgl. des StGer.-Hofes und des K. K. Reichsger., verm. 28. Sept. 1839 mit

Adelheid Marie, geb. 21. Nov. 1810, des † Franz Frhrn Haberein von Armfeld, K. K. Oberstlts und Platzkmdten von Fiume, Tochter. [Graz.]

Tochter: Olga Antonie Gabriele Adelheid, geb. 24. März 1841, verm. 8. Febr. 1871 mit Hermann Joseph Paul Karl van Aken Edler von Quesar, K. u. K. Oberst z. Disp. [Graz.]

Rabenau, s. Nordeck zur Rabenau.

Racknitz, s. Jahrg. 1898, S. 735.

Radák de Magyar-Bényc.

(Im Mannesstamme erloschen.)

[Reformiert. — Ungarn. — Altes ungar. Adelsgeschlecht; ungar. Adelsbestätigung 1514; ungar. Baronat mit dem Prädikat „de Magyar-Bényc" d. d. Wien 13. Nov. 1744. — Beschreibung des Wappens im Jahrg. 1884, S. 663, geschichtl. Übersicht und Stammreihe im Jahrg. 1882, S. 588.]

† Adam Baron Radák de Magyar-Bényc (geb. 3. Sept. 1837, † 2. April 1897 zu Klausenburg), Herr auf Magyar-Bényc und Mikeszásza im Kokelburger, Ozd und Sülye im Unter-Albenser, Tasnad-Szanto und Ujfalu im Szolnoker, sowie Csuduballo im Békéser Komitat, RRr des Joh.-O., Mitgl. des ungar. Oberhauses, verm. 20. Jan. 1864 zu Medgyesfalva mit

Olga Gräfin Lázár von Szárhegy, geb. 31. Aug. 1843. [Schloß Ozd und Mikeszásza.]

Radoszewski.

[Evangelisch. — Rußland (Polen). — Siradischer Uradel; sachsen-coburg.-goth. Frhr d. d. Gotha 4. Febr. 1870. — W.: Oksza. — Beschreibung des Wappens und geschichtl. Notiz im Jahrg. 1872, S. 533.]

† Ignaz Joseph Alexander Freiherr von Radoszewski (geb. 9. Aug. 1816, † 4. Juli 1886), Dr. jur., Hzgl. sachsen-coburg-goth. OSchenk, verm. I) . . . . mit Josephine verw. von Kielczewska, geb. von Zelisławska (geb. . . . ., geschieden 7. Dez. 1860); II) 18. April 1861 mit

Amalie Antonie Ludovika von Rosdaiczer, geb. 2. März 1840. [Warschau.]

Kinder: a) 1r Ehe: 1. Joseph, geb. 8. April 1840, verm. 25. Okt. 1865 mit Thekla von Radolinska (geb. . . ., † . . .).

— b) 2r Ehe: 2. Alexandrine Gabriele Auguste Amalie Eugenie,

geb. 30 Dez. 1861 zu Gotha, verm. 27. Juni 1882 mit Paul von Jagmin (geschieden 1. Juni 1890), Herrin der Herrschaften Dywin, Jagminowo, Ossa, Luban, Pawlinowo, Grudy im Kr. Kobryn des Gouv. Grodno. [Dywin und Warschau.]

Raesfeldt, s. Jahrg. 1897, S. 786.

Raet, s. Jahrg. 1898, S. 736.

Raitz von Frentz, s. Jahrg. 1898, S. 737.

Ralli.

[Griechisch-orientalisch. — Oesterreich. — Oesterr. Adel und Fehr 15. April (Diplom 5. Sept.) 1874 — Näheres über die Standeserhebung und Beschreibung des Wappens im Jahrg. 1877, S. 659.]

† Ambrosius Stephan Freiherr von Ralli (geb. 20. Juli 1798 zu Smyrna, † 8. Febr. 1886), Großhändler, Bankier und Großgrundbes., verm. 20. Okt. 1836 zu Triest mit
Penelope Petrocochino, geb. 31. März 1819 zu Scio. [Triest.]
Kinder: 1. Aglaja, geb. 15. Sept. 1840, verm. 20. Okt. 1862 mit Dr. med. Alexander Manussi von Obabitza. [Triest.]
2. Paul, geb. 15. Nov. 1845, Großhändler, Bankier und Großgrundbes., verm. 29. April 1875 zu London mit
Katharine Ralli, geb. 13. Sept. 1851 zu London. [Triest.]
Kinder: 1) Ambrosius, geb. 1. Mai 1876, K. u. K. Lt. der. Res des Inf.-Rgts Friedrich Wilhelm Grhzg von Mecklenburg-Strelitz Nr. 31.
2) Maria, geb. 7. Juli 1877.
3) Penelope Katharine, geb. 24. April 1883.
3 Kimon, geb. 29. Aug 1851.
4. Stephan, geb. 11. Mai 1859, verm. 25. April 1889 mit
Argentine Scaramanga, geb. 3. Aug. 1866.
Söhne: 1) Ambrosius, geb. 11. Febr. 1890.
2) Peter, geb. 10. Sept. 1891.
3) Johann, geb. 26. Juli 1896.

Ramberg.

[Lutherisch und katholisch. — Bayern und Oesterreich. — Oesterr. Adel und Frhr 25. Juli 1849 (Diplom d. d. Wien 22. Jan. 1850). — Beschreibung des Wappens und geschichtl. Notiz im Jahrg. 1857, S. 570.]

† Georg Heinrich Freiherr von Ramberg (geb. 25. Febr. 1786, † 2. Sept. 1855 zu Teplitz), K. K. FML und Festungskmdt von Theresienstadt, verm. 21. Aug. 1817 mit Rosalie Auguste von Seydewitz (geb. 3. Okt. 1796, † 4. Aug. 1874 zu Engelszell).

Kinder: 1. † Arthur (geb. 4. Sept. 1819 zu Wien, † 5. Febr. 1875), Prof. der Historienmalerei an der Kön. Akademie der bildenden Künste in München ꝛc., verm. I) 27. Nov. 1849 mit Luise Fleischer (geb. 3. Dez. 1830 zu Leipzig, † 4. März 1855); II) 17. Sept. 1857 mit

Emma Schanzenbach, geb. 28. Mai 1837 [samt den Nachkommen ihres † Gemahls aus dessen erster und zweiter Ehe immatrikuliert im Kgr. Bayern bei der Freiherrenklasse 29. Nov. 1878]. [Salzburg.]

Kinder: a) 1r Ehe: 1) Günther Franz Oskar, geb. 17. Aug. 1850, Kön. preuß. Major und Bat.-Kmdr im Inf.-Rgt Nr. 158, verm. 19. Sept. 1879 zu Greifswald mit

Martha Spalding, geb. 26. Dez. 1852 zu Lobkewitz.

Kinder: (1) Arthur, geb. 2. Juli 1880 zu Berlin.

(2) Emilie Irene Luise, geb. 25. Aug. 1888 zu Berlin.

2) Irene, geb. 20. Juli 1853, verm. 18. Okt. 1871 mit Oskar Edlem von Ruedorffer (kathol.; † . . . . . .), Kön. bayr. Major a. D.

3) Marie Luise, geb. 22. Febr. 1855, verm. 26. Febr. 1881 mit Dr. med. Johannes Zenetti (kathol.), prakt. Arzt. [Penzberg in OBayern.]

— b) 2r Ehe: 4) Amanda Elisabeth, geb. 28. Aug. 1858.

5) Rosalie Mathilde, geb. 13. März 1860, verm. . . . 1884 mit Wilhelm von Rümann, ordentl. Prof an der Kön. Akademie der bildenden Künste in München.

6) Gertraud Selma Maria, geb. 10. Nov. 1872.

2. Hermann Friedrich, geb. 24. Nov. 1820, K. K. GMaj und Gen. der Kav. z. Disp., Inhaber des Inf.-Rgts Nr. 96, verm. 12. Mai 1866 mit

Marie Gräfin von Breda, geb. 4. April 1846 (kathol.). [Graz.]

Kinder (kathol.): 1) Elsa Eleonore, geb. 5. März 1867.

2) Egon Viktor, geb. 12. Juli 1869, Zögling der K. K. Theresianischen Akademie.

3) Arthur Ludwig, geb. 12. Nov. 1875, Zögling der K. K. Theresianischen Akademie.

3. Selma Henriette Friederike, geb. 11. Juli 1822 (kathol. seit 29. April 1880), verm. 29. April 1844 mit Robert Grafen Pachta (kathol.; † 7. Mai 1895 zu Linz), K. u. K. Kmj. und Oberstlt. a. D. [Engelszell a. d. Donau.]

4. Viktor Johann, geb. 18. Jan. 1828, K. u. K. Gen. der Kav. i. R., Inh. des Ul.-Rgts Nr. 8, verm. 9. Sept. 1865 mit der Schwester seiner Schwägerin

Ottilie Gräfin von Breda, geb. 17. Febr. 1845 (kathol.). [Victring bei Klagenfurt.]

Kinder: 1) August Ludwig Georg Viktor, geb. 19. Dez. 1866, K. u. K. Linienſchiffslt.

2) Viktor Robert Ludwig Georg, geb. 30. April 1869, K. u. K. Olt. im Drag.-Rgt Frhr von Bechtolsheim Nr. 15.

3) Alice Marie Ottilie Roſalie Eleonore, geb. 11. April 1873.

Ranſonnet.

[Katholiſch. — Oeſterreich. — Erbländ.-oeſterr. Adel 26. Febr. 1772 (von der Kaiſerin Maria Thereſia); erbländ.-oeſterr. Frhr d. d. Wien 18. Juni 1803. — Beſchreibung des Wappens und geſchichtl. Notiz im Jahrg. 1866, S. 719.]

† Hubert Maria Freiherr Ranſonnet (von Villez) (geb. 25. März 1742, † 9. Jan. 1816), K. K. Finanz- und Domänenrat in den Niederlanden, verm. 11. Febr. 1801 mit Maria Klara von Ranſonnet (geb. 17. März 1780, † 5. Febr. 1854).

Söhne: 1. † Karl (geb. 25. Mai 1802 zu Wien, † 25. Nov. 1892 daſ.), K. u. K. GRat und VPräſ. des Oberſten Rechnungshofes, verm. 16. Mai 1835 zu Stuhlweißenburg mit Margarita Gräfin Bigot de Saint-Quentin (geb. 12. Jan. 1807 zu Neuburg a. d. Donau, † 18. April 1881 zu Wien), GStiftsD. des Kön. bayr. St. Anna-O.

Kinder: 1) Eugen, geb. 7. Juni 1838, K. K. Leg.-Sekr. a. D., verm. 15. Okt. 1870 zu Hollenburg mit

Agathe Freiin von Geymüller, geb. 12. April 1849. [Volosca, Küſtenland.]

Töchter: (1) Margarita, geb. 9. Dez. 1871 zu Wien.

(2) Marie, geb. 18. Sept. 1873 zu Nußdorf am Atterſee.

(3) Eliſabeth Maria, geb. 28. Juli 1878 zu Nußdorf am Atterſee.

(4) Eugenie Karoline, geb. 17. Nov. 1880 zu Wien.

2) Eliſabeth, geb. 8. Okt. 1843 zu Wien, verm. 19 Juni 1864 daſ. mit Ferdinand Grafen Nemes von Hidvég († 31. Okt. 1894).

2. † Ludwig (geb. 5. Aug. 1807, † 27. April 1868), K. K. Bergrat und Salinenverwalter in Iſchl, verm. 21. Aug. 1831 mit Pauline Gräfin von Breßler (geb. 10. Aug. 1807; evangel.; † 2. Okt. 1879).

Tochter: Mathilde, geb. . . . 1832.

Raſt.

[Katholiſch. — Bayern und Oeſterreich (Steiermark). — Bayr. Adel mit „Edler von" 12. (immatrikuliert 30.) März 1830 (für Ferdinand Martin Liebmann); bayr. Frhr unter Änderung des Namens Liebmann in „Raſt" 15. (immatrikuliert 24.) Mai 1831. — Beſchreibung des Wappens und Näheres über die Standeserhebungen im Jahrg. 1830, S. 640.]

† Ferdinand Martin Freiherr von Raſt (geb. 28. Jan. 1781, † 14. Dez. 1863), Herr auf Faal in Steiermark, Hzgl. ſachſen-coburg-

goth. Khr, verm. I) 4. Dez. 1807 mit Johanna Edler von Sonnenfeld (geb. 14. Juni 1780, geſchieden, † 3. Sept. 1849); II) 1. Okt. 1833 mit Luiſe von Kronenberg (geb. 5. Febr. 1804, † 21. Dez. 1833); III) 14. Okt. 1835 mit Thereſe Karolina Leszkynska von Scarbeck (geb. 16. Okt. 1808, † 21. Nov 1836); IV) 3. Juni 1850 zu Graz mit Joſepha Linzmayer (geb. 4. Okt. 1800; katbol.; † 14. Nov. 1871 zu Marburg in Steiermark).

Söhne: a) 1r Ehe: 1. † Ferdinand Gregor (geb. 12. Aug. 1808, † 20. März 1889 zu Marburg in Steiermark), verm. 26. Sept. 1838 mit Maria Sophia Edler von Zinzenfels (geb. 4. Nov. 1801, † 17. Febr. 1873 zu Marburg in Steiermark).

Tochter: Emma, geb. 1. Mai 1840, verm. 4. Mai 1859 mit Koloman Mirich de Alsó Lukavecz, Großgrundbeſitzer, Mitgl. des ungar. Oberhauſes.

— b) 3r Ehe: 2. † Maximilian Ignaz (geb. 21. Nov. 1836, † 9. Dez. 1883), verm. 23. Juli 1860 zu Marburg mit

Johanna Edler von Gindershofen, geb. 11. April 1840. [Marburg in Steiermark.]

Kinder: 1) Johanna Maximiliane, geb. 23. Sept. 1860.

2) Maximilian Ignaz Benedikt, geb. 1. Febr. 1862, K. u. K. Hptm. im Inf. Rgt Georg I. König der Hellenen Nr. 99, verm. 18. Juni 1892 zu Iglau mit

Helene Chriſtine Raisky, geb. 12. Sept. 1870.

Sohn: Maximilian Kuno Julius Guſtav, geb. 10. Jan. 1893 zu Znaim.

3) Kuno Johann Ernſt, geb. 13. Sept. 1863, K. u. K. Hptm. im Inf.-Rgt Georg I. König der Hellenen Nr. 99, verm. 3. Okt. 1895 zu Wien mit

Konſtanze Alice Jane Dieſeldorff, geb. 5. Mai 1867 zu Foreſt Hill, Grafſchaft Kent.

Sohn: Charles Eberhart Kurt, geb. 26. Juli 1896 zu London.

4) Thereſia Maria Franziska, geb. 13. Mai 1866, verm. 27. Okt. 1892 zu St. Helena in Kroatien mit Thomas Grafen Erdödy von Monyorókerek und Monoszló.

Raßler von Gamerſchwang.

[Katholiſch — Württemberg. — Rittermäßiger Reichsadel mit dem Prädikat „von Kreenried“ und Wappenbeſſerung d. d. Wien 5. Febr. 1654; Verleihung des Prädikats „von Gamerſchwang“ d. d. Wien 27. April 1672; Reichs- und erbländ.-oeſterr. Frhr d. d. Linz 2. April 1681. — Familienbeſitz: Gamerſchwang, Weltenburg, Bieringen, Börſtingen, Obernau, Sulzau und Bittelbronn im Kgr. Württemberg. — Beſchreibung des Wappens im Jahrg. 1855, S. 447, und geſchichtl. Überſicht im Jahrg. 1853, S. 342.]

† Heinrich Joſeph Peter Xaver Willibald Freiherr Raßler von Gamerſchwang (geb. . . . 1761, † 14. Sept. 1808), Herr auf Gamerſchwang ꝛc., verm. I) 15. Nov. 1785 mit Franziska Gräfin Schenk von Caſtell (geb. . . . 1764, † 28. Dez. (?) 1789 zu Berſingen);

II) 16. Dez. 1790 mit Thereſia Freiin von Welden (geb. 24. Febr. 1777, † 24. Febr. 1842; war wiederverm. 7. Nov. 1819 zu Günzburg mit . . . von Wallbrunn, Hptm.).

Kinder: a) 1r Ehe: 1. † Joſeph (geb. 11. Nov. 1786, † 14. Mai 1863), Herr auf Gamerſchwang, Weitenburg und Kreenried, Kön. württemb. Oberſt a. D., verm. I) 5. Nov. 1821 mit Thusnelde Gräfin von Sponeck (geb. 11. März 1799, † 30. Juni 1846); II) 29. April 1852 mit Natalie Freiin Leutrum von Ertingen (geb. 5. Juni 1825, † 7. April 1873 zu Weitenburg; wiederverm. 15. Sept. 1868 mit Friedrich Grafen von Grävenitz).

Söhne 2r Ehe: 1) Maximilian Rudolf Joſeph, geb. 10. Febr. 1856 zu Stuttgart, Majoratsherr auf Weitenburg, Kön. württemb. Kbr., Erſter Kbr der Königin, Lt. a. D., verm. 21. Febr. 1881 zu Süßwinkel in Preuß.-Schleſ. mit

Fanny Rönckendorff, geb. 4. Okt. 1859 (proteſtant.).

Kinder: (1) Marie Natalie Karoline, geb. 14. Jan. 1882 zu Weitenburg.

(2) Natalie Eliſabeth Hedwig, geb. 31. Jan. 1883 zu Weitenburg.

(3) Joſeph Max Richard Friedrich, geb. 29. Sept. 1884 zu Weitenburg.

(4) Charlotte Anna Maria, geb. 10. Mai 1889 zu Stuttgart.

2) Otto Adolf Heinrich Joſeph, geb. 20. April 1861 zu Weitenburg, Kön. preuß. PLt. im Kür.-Rgt Graf Geßler (rhein.) Nr. 8.

— b) 2r Ehe: 2. † Eduard (geb. 17. Juni 1801, † 29. Okt. 1839), Herr auf Gamerſchwang, verm. 10. April 1833 mit Emilie Liſette Friederike Freiin von Wirſing (geb. 4. Sept. 1809; luther.; † 20. Sept. 1881).

Kinder: 1) Auguſte Johanne Thusnelde, geb. 10. Aug. 1836.

2) Anna Luiſe Albertine, geb. 27. Juni 1838.

3) † Heinrich Karl (geb. 26. Sept. 1839, † 13. Okt. 1892), Herr auf Gamerſchwang im Oberamt Ehingen, verm. 6. Aug. 1868 mit Marie Freiin von Wiederhold, geb. 8. Dez. 1845.

Kinder: (1) Kuno Eduard Albert, geb. 18. Juli 1869, PLt. im 1. Kön. württemb. Gren.-Rgt Königin Olga Nr. 119.

(2) Emilie, geb. 6. Juni 1870.

(3) Anna, geb. 23. Juli 1871.

(4) Eliſabetha Maria, geb. 1. Mai 1890.

3. Henriette, geb. 28. Jan. 1809, verm. . . . mit Otto Friedrich Frhrn von Lichtenberg (luther.; † . . . 1838), Hzgl. ſachſen-coburg-goth. Khrn und Reg.-Rat. [Coburg.]

Rath.

(Im Mannesſtamme erloſchen.)

[Katholiſch. — Oeſterreich. — Oeſterr. Adel mit „Edler von" 27. Dez. 1806; oeſterr. Frhr d. d. Wien 10. März 1818. — Beſchreibung des Wappens und geſchichtl. Notiz im Jahrg. 1863, S. 738.]

† Joſeph Franz Karl Freiherr von Rath (geb. 26. Febr. 1772 zu

Budweis, † 31. Okt. 1852), K. K. GRat, FZM. und Feſtungskmdt von Peschiera, verm. 15. Juli 1826 mit Sidonia Freiin von Barco (geb. 25. Febr. 1807 zu Lemberg, † 26. Jan. 1890 zu München).

Tochter: Mathilde Thereſe, geb. 16. Aug. 1829 zu Lemberg, verm. 7. Jan. 1847 zu Peschiera mit Johann Ritter von Hoſt († 30. Juli 1873), K. K. FML. a. D. [Graz.]

Rauber von Plankenſtein ꝛc., ſ. Jg. 1898, S. 741.

Rauch von Nyék.

[Katholiſch. — Oeſterreich (Kroatien). — Ungar. Adelsbeſtätigung nebſt dem Rechte, ſich von der Beſitzung Nyék zu nennen, d. d. Ofen 25. Mai 1557; Reichsfrhr. d. d. Wien 6. April 1763 (für Paul Rauch von Nyék K. K. General). — Beſchreibung des Wappens im Jahrg. 1889 S. 676.]

† Daniel Freiherr Rauch von Nyék (geb. . . ., † 28. Aug. 1851 zu Agram), K. K. Km, verm. . . . mit Eliſabeth Farkas de Nagy-Joka (geb. . . ., † 21. Juni 1858 zu Martianec).

Söhne: 1. † Georg (geb. 9. Dez. 1816 zu Luźnica, † 23. Jan. 1897 zu Waraždin).

2. † Levin (geb. 6. Okt. 1819 zu Luźnica, † 25. Aug. 1890 daſ.), Herr der Herrſchaften Luźnica, Vukšinec, Sišlavič und Slavetič, K. K. WGRat, Banus von Kroatien, erbl. Mitgl. des ungar. Oberhauſes, verm. 14. März 1850 mit

Antonie Gräfin Sermage von Szomszédvár und Medvedgrád, geb. 2. Juni 1826, Herrin der Herrſchaften Golubovec und Sanjugovo, K. u. K. PD. [Luźnica.]

Kinder: 1) Alice, geb. 31. Dez. 1850, verm. 28. April 1877 mit Chriſtian Franz Eugen Ritter von Steeb, K. u. K. Oberſt des Generalſtabskorps.

2) Viktor, geb. 3. April 1852, Herr der Herrſchaft Luźnica (ſeit 1741 im Beſitz der Familie) mit Prigorje und Puščа, Sišlavič und Slavetič, Dr. jur. utr., erbl. Mitgl. des ungar. Oberhauſes, verm. 30. Aug. 1893 zu Preßburg mit

Eliſabeth Benyovsky von Benyo und Urbano, geb. . . .

3) Marie, geb. 2. Dez. 1854, StkrD., verm. 20. Mai 1879 mit Julius von Jellachich de Buźim, Herrn der Herrſchaften Jankomir und Konščica, K. u. K. Km.

4) Johanna, geb. 26. Sept. 1858, StkrD, verm. 26. Sept. 1882 mit Franz Frhrn von Aichelburg-Labia, GMr des ſouv. Malt.-O., K. u. K. Km. und Bez.-Hptm. in Gmunden.

5) Paul, geb. 20. Febr. 1865, Herr auf Martianec (ſeit 1741 im Beſitz der Familie), erbl. Mitgl. des kroatiſchen Landtags, verm. 20. April 1888 zu Wien mit

Roſine Bächlé, geb. . . . [Schloß Martianec.]

Kinder: (1) Paul, geb. 16. Mai 1889.

(2) Eliſabeth (Erzſébet), geb. 4. Dez. 1891.

Raule.

[Katholisch. — Oesterreich. — Oesterr. Adel und Ritter d. d. Wien 14. Mai 1854; oesterr. Frhr d. d. Wien 30. Mai 1861. — Beschreibung des Wappens und Näheres über die Standeserhebungen im Jahrg. 1863, S. 741.]

† Theodor Freiherr von Raule (geb. 20. April 1830, † 10. Jan. 1884), Dr. jur., K. K. Truchseß, verm. I) 6. Jan. 1859 mit Marie Edler von Gözsy (geb. 23. Aug. 1836, † 26. Jan. 1862); II) 16. Sept. 1862 zu Aigen bei Salzburg mit

Emilie Freiin von Eckeles, geb. 17. Febr. 1841.

Kinder 2r Ehe: 1. † Leonie (geb. 18. Aug. 1867, † 12. April 1898 zu Ragusa).
2. Alexander, geb. 12. Sept. 1868, K. u. K. Oblt. im ill.-Rgt Kaiser Joseph II. Nr. 6.
3. † Helene (geb. 15. Okt 1869, † 15. Nov. 1897 zu Meran).
4. Malwine, geb. 17. Mai 1871.
5. Marie, geb. 14. Aug. 1872.
6. † Natalie (geb. 31. Dez. 1873, † 26. Jan. 1897 zu Wien).

Rechbach auf Mederndorf.

[Katholisch. — Oesterreich (Krain). — Erbländ.-oesterr. Adel d. d. Wien 31. Mai 1622; Landmann von Kärnten 1. Febr. 1639, von Steiermark 30. Jan. 1651; erbländ.-oesterr. Ritter mit dem Prädikat „auf Mederndorf" d. d. Wien 18. Dez. 1654; Landmann von Krain 15. Jan. 1665; erbländ.-oesterr. Frhr d. d. Wien 23. Juni 1700. — Beschreibung des Wappens und geschichtl. Übersicht im Jahrg. 1853, S. 345.]

† Johann Friedrich Freiherr von Rechbach auf Mederndorf (geb. 29. Nov. 1789, † 3. Jan. 1843), K. K. Km., Gubernialrat und Kreis-Hptm., verm. 16. Okt. 1815 mit Anna Gräfin Strassoldo (geb. 28. Okt. 1794, † 18. Mai 1864).

Kinder: 1. August, geb. 9. Dez. 1820, K. u. K. Km. und Major a. D., verm. 19. Febr. 1851 mit Sophia Freiin von Wolkensperg (geb. 13. Mai 1823, † 9. März 1896).

Kinder: 1) Friedrich Seifried August, geb. 27. Juli 1853, Herr auf Kreutberg (279/64 Hfft.; seit 8. Juli 1885 im Besitz) in Krain, K. u. K. Km. und Reg.-Sekr. a. D., Landtagsabg in Krain, verm. I) 17. Juli 1886 zu Lehnrotte in NOesterr. mit Adele Freiin von Apfaltrern (geb. 31. Aug. 1866, † 8. Mai 1890 zu Kreutberg); II) 12. Sept. 1894 zu Wien mit

Aloysia Freiin von Lederer-Traitnern, geb. 14. Aug. 1869. [Kreutberg.]

Kinder: a) 1r Ehe: (1) Marie Sophie Barbara Adele, geb. 20. Juli 1887 zu Kreutberg.
(2) Helene, geb. 17. Aug. 1888 zu Kreutberg.
— b) 2r Ehe: (3) Gabriele Maria Josepha Aloysia Barbara, geb. 22. Dez. 1895 zu Kreutberg.
(4) Paula Maria Josepha Aloysia Barbara, geb. 22. Jan. 1897 zu Kreutberg.

(5) August Arthur Friedrich Joseph Desiderius, geb. 23. Mai 1898 zu Kreutberg.

2) Philipp Benedikt August, geb. 27. Aug. 1855, Herr auf Selo (98/29 Heft; seit April 1887 im Besitz) in Krain, K. u. K. Km. und Major und Kmdt des Pionierbat. Nr. 9, verm. 7. Juli 1888 zu Angoris bei Cormons mit
Theresine Freiin Locatelli von Eulenburg zu Schönfeld, geb. 29. Jan. 1865. [Krakau.]

3) Barbara Hyacinthe Maria Anna, geb. 7. Mai 1861, verm. 10. Nov. 1890 zu Laibach mit Dr. jur. Oskar Frhrn von Sommaruga († 27. Febr. 1895 zu Görz), K. K. Admin.-Rat der Forst- und Domänendirektion in Görz. [Laibach.]

2. Wilhelm Vincenz Joseph, geb. 29. Nov. 1822, K. u. K. Km. und Landesger.-Rat a. D., verm. 24. Jan. 1859 mit Juliana von Scheuchenstuel (geb. 9 Mai 1810, † 13. Jan. 1897).
Kinder: 1) Marianne Juliane Friderike, geb. 15. April 1860.
2) Juliane Maria Malwina, geb. 14. Juli 1861, verm. 7. Aug. 1882 mit Gustav Schwikert, K. K. Forst- und Rentm.
3) Marie, geb. 7. Nov. 1862.
4) Auguste, geb. 2. Juni 1865, verm. 16. Febr. 1895 mit Ferdinand Müller.
5) Wilhelm Philipp Eduard, geb. 16. Aug. 1866, K. K. Kommissar bei der Landesreg. in Gurkfeld und n. a. Lt. im 4. Ldw.-Rgt.

3. Franz Niclas, geb. 19. Febr. 1824, K. u. K. Km. und Hofrat a. D., verm. 9. Jan. 1854 mit
Therese Coronini Gräfin von Cronberg, geb. 3. Juni 1833, StkrD. [Fiume.]

4. Rudolf Johann Nepomuk, geb. 15. Sept. 1827, K. K. Oberst a. D., verm. 8. Febr. 1864 mit
Karoline Gräfin von Gorcey, geb. 19. Juni 1833. [Cilli in Steierm.]

5. Theresia Maria Antonia, geb. 1. Aug. 1829, verm. 6. Juni 1867 mit Karl Paschutti († 16. April 1880), K. K. Hptm. a. D. [Salcano bei Görz.]

6. Joseph Domitian, geb. 3. Jan. 1833, K. K. Oberstlt. a. D., verm. 30. Aug. 1860 mit
Maria Elisabetha Duchatsch, geb. 23. Sept. 1841. [Marburg in Steiermark.]
Tochter: Friederika Katharina Maria Josepha, geb. 11. Okt. 1861, verm. 20. Aug. 1880 mit Arnold Edlem von Michel, K. u. K. Oberst und Kmdten des Inf.-Rgts Kaiserin und Königin Maria Theresia Nr. 32. [Budapest.]

7. Anton, geb. 1. März 1836, K. K. Hptm. a. D., verm. 24. Nov. 1896 zu Esseg mit
Toni Hamilton, geb. . . . [Rudolfswert in Krain.]

8. Friederika, geb. 1. März 1836, Zwillingsschwester des Vorigen, StiftsD. in Görz. [Laibach.]

Rechenberg, s. Jahrg. 1898, S. 742.

Reck.

[Evangelisch. — Baden. — Die Familie stammt aus Goslar. — Reichsadel d. d. Wien 12. Aug. 1627; Reichsadelsbestätigung d. d. Wien 8. März 1715; grhzgl. badische Anerkennung des Freiherrentitels laut H. E. vom 11. Nov. 1882. — Beschreibung des Wappens, Näheres über die Standeserhebung und ältere Genealogie im Jahrg. 1893, S. 724.]

I. Linie.

Karl Friedrich Wilhelm Freiherr von Reck, geb. 2. Nov. 1831 zu Karlsruhe, Grhzgl. bad. Khr und GRat, verm. 26. Sept. 1861 mit
Lina Freiin Goeler von Ravensburg, geb. 19. Sept. 1834. [Karlsruhe.]
Kinder: 1. Heinrich Friedrich August, geb. 6. Okt. 1866 zu Karlsruhe, Grhzgl. bad. Kjkr und OAmtm. [Freiburg i. B.]
2. Adelheid Mathilde Amelia Hannah, geb. 28. Aug. 1876 zu Karlsruhe, HofD. J. K. H. der Erbgrhzgin von Baden. [Koblenz.]

II. Linie.

† Johann Karl Heinrich Freiherr von Reck (geb. 1. März 1794 zu Winningen bei Koblenz, † 18. Nov. 1884 zu Karlsruhe [Vatersbruder des Frhrn Karl, s. I. Linie]), Grhzgl. bad. Oberst a. D., verm. 8. Mai 1827 mit Elise Meerwein (geb. 23. Juni 1810, † 16. Jan. 1882 zu Karlsruhe).
Kinder: 1. Elise, geb. 27. Febr. 1828 zu Karlsruhe, verm. 15. April 1858 mit Ludwig des Coudres († 23. Dez. 1878), Prof. [Karlsruhe.]
2. Hermine, geb. 1. März 1833 zu Karlsruhe. [Karlsruhe i. B.]
3. Karl Paul Johann Friedrich, geb. 17. Sept. 1835 zu Karlsruhe, Kön. preuß. Major a. D., verm. 17. Nov. 1864 mit
Jane Wachs, geb. 6. Nov. 1840 zu Mannheim. [Wertheim.]
Söhne: 1) Ludwig, geb. 27. Dez. 1866 zu Bruchsal, Grhzgl. bad. Staatsanwalt in Mosbach, Kön. preuß. Lt. der Res. des 1. bad. Feldart.-Rgts Nr. 14, verm. 29. April 1897 zu . . . mit
Elisabeth Franziska von Preen, geb. . . . zu . . .
2) Karl, geb. 2. April 1870 zu Bruchsal, Kön. preuß. Lt. im 1. bad. Feldart.-Rgt Nr. 14.
3) Hans, geb. 21. Dez. 1872 zu Oels, Kön. preuß. Lt im 1. bad. Feldart.-Rgt Nr. 14.
4) August, geb. 8. Okt. 1878 zu Wertheim.
5) Felix, geb. 13. Juli 1881 zu Wertheim.

Reck (auf Autenried).

[illegible] Bayern. [illegible] J. J. Graf 13. [illegible] 1747 Bayr. Fehr 13. (Immatrikulierter 13.) März 1521, [illegible] Kgl. [illegible] Graf 29. Juli 1632. — Beschreibung des Wappens und [illegible] Kalb im Jahrg. 1861, S. 612.]

† Johann Michael Freiherr von Reck (geb. 12. Nov. 1780, † 24. Okt. 1859 zu Autenried), Herr auf Autenried, verm. 16. Dez. 1830 mit Josephine Freiherr von Waldenfels (geb. 27. Febr. 1807, † 6. Sept. 1863 zu München).

Kinder: 1. † Wilhelm Konrad Sebastian (geb. 5. April 1832, † 22. Juli 1884), Herr auf Autenried, Kön. bayr. Km., K. K. Rittm. a. D., verm. 2. Aug. 1862 mit

Klara Freiin von Geymüller, geb. 10. Sept. 1844 (kathol.). [Autenried bei Ichenhausen.]

Kinder: 1) Wilhelm Rudolf, geb. 29. Juli 1865, Herr auf Autenried im bayr. Kr. Schwaben und Neuburg, Kön. bayr. Kjkr, Bez.-Amtsassessor in Schrobenhausen und Plt. der Res. des 2. Chev.-leg.-Rgts.

2) Albert Sebastian, geb. 22 Dez. 1866, Kön. bayr. Kjkr und Plt. im 2. Inf.-Rgt, komm. als Assist. zur Militär-Schießschule.

3) Rudolf Johann Konrad, geb. 24. Juni 1868, Kön. bayr. Plt. im 3. Feldart.-Rgt.

4) Marie Josephine Klara, geb. 16. Febr. 1870, verm. 30. Sept. 1890 zu München mit Theodor Ritter von Neuhaus, Herrn auf Kattau in NOesterr.

5) Theodor, geb. 14. Juli 1874, Kön. bayr. Kjkr und Lt. im 1. Feldart.-Rgt.

6) Emma, geb. 18. April 1876.

7) Klara, geb. 26. Febr. 1878.

8) Agathe, geb. 1. Febr. 1881.

2. Elisabeth Katharina Franziska, geb. 8. Juli 1833 (kathol.), verm. 10. Mai 1853 mit Maximilian Frhrn Besserer von Thalfingen, Kön. bayr. Km. und Gen.-Major a. D. [München.]

3. Albert Johann Ferdinand, geb. 1. Juli 1835, Kön. bayr. Km. und Gen.-Major, Hofmarschall und persönl. Adjut. Sr. K. Hoh. des Hzgs Karl Theodor in Bayern, verm. 20. Okt. 1873 zu München mit

Mathilde von Herigoven, geb. 9. Aug. 1852.

4. Maria Antonia Josephine, geb. 3. Aug. 1836 (kathol.), verm. 25. Juni 1864 mit Friedrich Frhrn von Wulffen (kathol.; † 11. Okt. 1882), Kön. bayr. Km. und OStaatsanwalt.

5. Emma Karoline Wilhelmine, geb. 3 Sept. 1838 (kathol.), verm. 25. Juni 1864 mit Joseph Keller von Schleitheim, Frhrn von und zu Ysenburg (kathol.), Kön. bayr. Km. und Gen. der Inf. z. Disp.

von der Recke (Reck), s. Jahrg. 1898, S. 745.

Recum.

[Katholisch. — Preußen (Rheinprovinz und Prov. Hessen-Nassau). — Französ. baron de l'empire (primog.) d. d. St Cloud 14. Aug. 1813; immatrikuliert im Kgr. Bayern bei der Freiherrenklasse nach dem Rechte der Erstgeburt 24. Mai 1822; bayr. Ausdehnung des Freiherrenstandes auf die gesamte Descendenz d. d. München 8. Mai 1825. — Beschreibung des Wappens und geschichtl. Übersicht im Jahrg. 1855, S. 454.]

† Andreas Freiherr von Recum (geb. . . . 1765, † . . .), Kön. bayr. GRat, verm. I) . . . mit Marie Johanne Freiin von Gemmingen (geb. . . ., † . . .); II) . . . mit Christina Karoline von Hundheim (geb. . . ., † . . .).

Söhne: a) 1r Ehe: 1. † Otto (geb. 3. Nov. 1821, † 8. März 1885), Kön. preuß. Rittm. a. D., verm. 20. Nov. 1860 zu Frankfurt a. M. mit Therese Nitkens (geb. 10. Nov. 1844, † 17. Juli 1889 zu Nizza).

Sohn: Rudolf, geb. 16. Aug. 1861, Kön. preuß. Rittm. und Esk.-Chef im braunschweig. Hus.-Rgt Nr. 17, verm. 5. Sept. 1894 mit

Marie Ernestine Howard, geb. 22. Aug. 1868.

Söhne: (1) Otto Heinrich Georg Andreas, geb. 28. Juni 1895 zu Braunschweig.

(2) Bogdan Alfred Rudolf, geb. 31. Juli 1896 zu Braunschweig.

— b) 2r Ehe: 2. † Julius Florentin (geb. 19. Aug. 1828, † 26. Jan. 1879), verm. 21. Nov 1852 mit

Karoline Freiin von Langsdorff, geb. 16. Juni 1834 zu Friedberg in der Wetterau (protestant.); wiederverm. 21. Sept. 1882 zu Dresden mit Hieronymus Grafen Leszczyc von Sumin-Sumiński († . . Juni 1898 zu Tharandt). Kön. preuß. Khrn. [Tharandt bei Dresden.]

Kinder: 1) Otto Alfred, geb. 21. Sept. 1853, Herr auf Ober-Radchen im Kr. Goldberg-Haynau, Kön. preuß. Lt. a. D., verm. . . . zu Breslau mit

Antonie von Leckow, geb. . . .

2) Karoline Lony Sophie Marie Cäcilie, geb. 31. Dez. 1854, verm. 25. April 1877 zu Dresden mit André Comte Metaxas, Präfekten der Insel Korfu.

3) Elisabeth Anna, geb. 18. Juni 1858, verm. 18. Juni 1882 zu Dresden mit Richard von Leckow (luther.) auf Linz und Sackerau, Kön. preuß. Plt. a. D.

4) Franz, geb. 5. Jan. 1863, Kön. preuß. Plt. im III.-Rgt von Schmidt (1. pomm.) Nr. 4.

5) Karl Maximilian, geb. 18. Aug. 1864, Kön. preuß. Plt. der Res. des Kür.-Rgts Graf Wrangel (ostpr.) Nr. 3.

Redl von Rottenhausen und Rasztina.

[Katholisch. — Ungarn und Oesterreich. — Erbländ.-oesterr. Adel mit dem Prädikat „von Rottenhausen" d. d. Wien 17. Mai 1759; ungar. Adel d. d. Wien 15. April 1765; ungar. Baronat d. d. Wien 11. März 1808; Prädikat „de Rasztina" 5. Juli 1722. — Beschreibung des Wappens und geschichtl. Übersicht im Jahrg. 1848. S. 297.]

† Emmerich Baron Redl von Rottenhausen und Rasztina (geb. 21. März 1793, † 5. Jan. 1851), Herr auf Stanisits, Sári und Klebia in Ungarn, Kön. ungar. Statth.-Rat, verm. 19. Jan. 1833 mit

Malwina Gräfin Szécsen von Temerin, geb. 27. Aug. 1811. [Budapest.]

Kinder: 1. Klaudine, geb. 3. Febr. 1835, verm. 7. Sept. 1863 mit Julius von Nyéky auf Dombegyháza in Ungarn.

2. Adelbert (Béla), geb. 3. Juni 1837.

Bruder.

† Julius (geb. 21. Aug. 1796, † 21. April 1870), Herr auf Rasztina im Banat und auf Karnabrunn und Streitdorf in NOesterr., verm. 15. Okt. 1824 mit Josepha Freiin von Bartenstein (geb. 5. April 1800, † 9. Okt. 1881).

Söhne: 1. † Emmerich (geb. 9. Sept. 1825, † 1. Aug. 1856), verm. 7. Nov. 1854 mit

Gabriele de Mignot Gräfin von Bussy, geb. 20. Febr. 1836, StkrD.; wiederverm. 21. Okt. 1861 mit Ferdinand Grafen von Wurmbrand (geschieden 1876; † 22. Mai 1896), K. u. K. Km. und Rittm. a. D. (s. Goth. Hofkalender, II. Abt.). [Schloß Krummnußbaum.]

2. Ludwig, geb. 8. Sept. 1830, Herr auf Rasztina im Bacser Komitat und auf Karnabrunn in NOesterr., K. K. Rittm. a. D., verm. 9. Nov. 1862 mit

Melanie de Mignot Gräfin von Bussy, geb. 18. April 1842, Herrin der Herrschaft Baumgarten in NOesterr. [Schloß Baumgarten bei Neu-Lengbach.]

Kinder: 1) Ludwig Franz Julius, geb. 8. Sept. 1863, K. u. K. Rittm. im Hus.-Rgt Graf Nádasdy Nr. 9.

2) Agathe Josephine, geb. 18. Okt. 1864, EStiftsD. des K. K. freiweltlichen Damenstifts in Graz, verm. 16. Jan. 1895 zu Baumgarten mit Philipp Frhrn von Risenfels, FKHerrn auf Seißenegg. [Seißenegg und Rohrbach.]

Redwitz, s. Jahrg. 1898, S. 731.

Rehlingen.

[Katholisch. — Bayern. — Rittermäßiger Adel d. d. Innsbruck 21. April 1536 (für Bernhard Rechlinger); Adelsbestätigung und Wappenvereinigung mit dem der

† Schenken genannt Wißbach d. d. Regensburg 10. Juli 1541 (für die Gebrüder Wolfgang und Bernhard, des erstgenannten Bernhard Söhne); Adels- und Wappenbestätigung d. d. Augsburg 16. Aug. 1559 und d. d. Wien 2. Aug. 1564; Prädikat „von Rehlingen" d. d. Regensburg 24. Juli 1653 (für die Gebrüder Ferdinand Gottlieb, Ludwig Franz, Johann Paris und Karl Heinrich die Rehlinger); salzburg. Ausschreibung 23. Aug. 1653; Reichsfrhr mit Wappen Dietenhaimer (an Stelle des der Schenken genannt Wißbach) und mit den Prädikaten „zum Goldenstein, Radegg und Mühlheim" d. d. Salzburg 25. Sept. 1665; salzburg. Anerkennung 10. Nov. 1665; kurbayr. Anerkennung 16. März 1666; immatrikuliert im Kgr. Bayern bei der Freiherrenklasse 6 Mai 1813. — Beschreibung des Wappens und geschichtl. Übersicht im Jahrg. 1862, S. 621.]

† Franz Joseph Freiherr von Rehlingen (geb. . . . 1777, † 29. Dez. 1820), Herr auf Hainhofen und Horgau, verm. 6. Dez. 1806 mit Luise Gräfin von Rechteren-Limpurg (geb. 3. März 1789, † 26. März 1874 zu Augsburg).

Söhne: 1. † Karl Ludwig August (geb. 28. Nov. 1807, † 21. Mai 1860 zu Hainhofen), Herr auf Hainhofen und Horgau, Kön. bayr. Km., verm. 29. Nov. 1838 mit Marie Anna Gräfin von Fugger zu Kirchheim (geb. 30. Nov. 1817, † 20. Febr. 1898 zu München; s. Goth. Hofkalender II. Abt.).

2. † Friedrich Ludwig Karl (geb. 21. Mai 1818, † 9. Aug. 1894 zu Westheim), Herr auf Hainhofen, Horgau und Westheim, Kön. bayr. Rittm. à la suite, verm. 23. Febr. 1846 mit Rosa Freiin von Im Hof a. d. H. Spielberg (geb. 2. Juni 1824, † 25. Dez. 1891).

Sohn: Franz Joseph Karl, geb. 8. Nov. 1846 zu Augsburg, Herr auf Hainhofen (seit 1623 im Besitz der Familie), Horgau (seit 1470) und Westheim (seit 1863), verm. I) 2. Mai 1874 mit Alexandrine Tschigevitch (geb. 6. Juni 1853, † 25. Nov. 1881); II) 27. April 1886 mit

Luise Freiin von Zandt a. d. H. Seehof, geb. 14. Aug. 1859 (evangel.). [Schloß Hainhofen bei Augsburg.]

Kinder: a) 1r Ehe: (1) Helene Marie, geb. 16. Febr. 1875 zu Hainhofen, verm. 22. März 1898 mit Ferdinand Hannappel, Kön. bayr. Hptm. und Komp.-Chef im 12. Inf.-Rgt. [Neu-Ulm.] (2) Alexandrine Marie Rosa, geb. 13. Aug. 1877 zu Hainhofen. (3) Heinrich Joseph Karl Edmund, geb. 6. Juli 1880 zu Hainhofen. — b) 2r Ehe: (4) Emilie Frida Franziska Luise, geb. 29. Okt. 1888 zu Hainhofen.

(5) Walther Ludwig Franz Karl, geb. 9. Juni 1890 zu Hainhofen.

Reibeld.

[Katholisch. — Bayern. — Reichs- und bayr. Adel und Ritter mit „Edler von" d. d. München 10. Sept. 1745 (vom Kurfürsten Maximilian Joseph III. von Bayern, als Reichsvikar); kurpfälz. Freiherrenstand d. d. Mannheim 3. Nov. 1767 (für Joseph Anton, dessen Söhne zwei Linien stifteten). — Geschichtl. Notiz im Jahrg. 1870, S. 699, und Beschreibung des Wappens im Jahrg. 1867, S. 704. Berichtigungen dazu im Jahrg. 1895, S. 783.]

I. Linie.

[Stifter: Frhr Jakob (geb. 15. Jan. 1744, † 21. Juni 1822). — Immatrikuliert im Kgr. Bayern bei der Freiherrenklasse 9. Aug. 1824.]

Wilhelm Eduard Freiherr von Reibeld, geb. 21. Febr. 1835 zu Landau.

II. Linie.

[Stifter: Frhr Philipp (geb. 21. Okt. 1753, † 21. Juni 1813). — Immatrikuliert im Kgr. Bayern bei der Freiherrenklasse 26. Mai 1813; preuß. Anerkennung des Freiherrenstandes laut Min.-Reskript d. d. 6. April 1830 (für Rudolf Frhrn von Reibeld, s. unten). — Über die Abstammung s. Jahrg. 1870, S. 701.]

† Rudolf Freiherr von Reibeld (geb. 25. Sept. 1808, † . . .), Kön. bayr. Km. und OPostm. a. D., verm. 27. Mai 1831 mit Felicia Marie Henriette von Cornet the Losen (geb. 11. Nov. 1811, † 19. Dez. 1871).

Kinder: 1. Karl Alexander Philipp Joseph Valentin, geb. 17. März 1835. [Im Staate Connecticut, NAmerika.]
2. Philipp Heinrich Joseph Valentin, geb. 13. Juni 1837.
3. Felicia Melanie Karoline Maria, geb. 20. März 1839, verm. 30. Juni 1866 mit Hugo de Gairerin, Grafen von Montgelas († 27. Mai 1885), Kön. bayr. Plt. à la suite.
4. Isabella Virginie Karoline Marie, geb. 25. Okt. 1840, verm. 8. Okt. 1861 mit Hans Gustav von Hopffgarten, Kön. bayr. Km. und Hptm. à la suite. [Gotha.]
5. Josephine Marie Katharina Margarete, geb. 20. Okt. 1842.
6. Augusta Anna Maria, geb. 7. Sept. 1845, verm. 22. Okt. 1864 mit Karl Grafen von und zu Freyen-Seyboltstorff († 12. Okt. 1891 zu Seyboltsdorf), Kön. bayr. Km. [Seyboltsdorf in NBayern.]

Reibnitz, s. Jahrg. 1898, S. 756.

Reichenbach.

(Im Mannesstamme erloschen).

[Lutherisch. — Oesterreich. — Württemberg. Adel und Frhr d. d. Stuttgart 23. Jan. 1839. — Beschreibung des Wappens und geschichtl. Übersicht im Jahrg. 1872, S. 547.]

† Karl Ludwig Friedrich Freiherr von Reichenbach (geb. 12. Febr. 1788 zu Stuttgart, † 19. Jan. 1869 zu Leipzig), Dr. jur., verm. 26. Nov. 1810 mit Friederike Luise Erhard (geb. 26. Febr. 1799, † 1. Mai 1835).

Kinder: 1. † Reinhold Timoleon (geb. 7. Aug. 1812 zu Stuttgart, † 23. Febr. 1887 zu Graz), Dr. phil. hon. c. (promov. von der Uni-

versität Tübingen), korrespond. Mitgl. der K. K. Geolog. Reichsanstalt in Wien, verm. 26. Nov. 1839 zu Frauendorf in Ungarn mit
Antonia Isabella von Hauer, geb. 10. Juli 1817 zu Wien (kathol.). [Wien.]
2. Hermine, geb. 5. Sept. 1819 zu Hausach im Grhzgt. Baden. verm. 11. Nov. 1849 mit Karl Schuh († 5. Juni 1863).

Reichenstein, s. Müller von Reichenstein.

Reicher.

[. . . . . — Oesterreich. — Oesterr. Adel und Frhr d. d. Lainz bei Wien 10. Juni 1895 (Diplom d. d. Wien 4. Jan. 1898). — Beschreibung des Wappens und Näheres über die Standeserhebungen im Jahrg 1897, S. 801.]

Joseph Freiherr von Reicher, geb. 19. April 1834 zu Semelkowitz in Böhmen, K. u. K. WGRat und FZM. d. R., Inhaber des Inf.-Rgts Nr. 68.

Reichetzer.

[Katholisch. — Ungarn. — Oesterr. Adel und Ritter d. d. Wien 30. Sept. 1850, oesterr. Frhr d. d. Wien 20. Juni 1874. — Beschreibung des Wappens und Näheres über die Standeserhebungen im Jahrg. 1878, S. 602.]

† Rudolf Freiherr von Reichetzer (geb. 27. Mai 1811 zu Schemnitz in Ungarn, † 22. Sept. 1877), K. K. FML. a. D., verm. 30. Mai 1843 mit
Klementine Freiin von Bechtold, geb. 17. Juni 1818. [Wien.]
Sohn: Eugen, geb. 15. Nov. 1845.

Reichlin von Meldegg.

[Bayern, Württemberg, Baden, Oesterreich, Ungarn, Preußen und Italien. — Reichsadel d. d. Neustadt Sonntag nach St. Jacobstag 1465 (vom Kaiser Friedrich III. für Andreas Reichlin, Lehrer der Arznei); Reichsadel mit dem Prädikat „von Meldegg" und Wappenbestätigung d. d. Augsburg 17. Sept. 1530 (für Christoph Reichel, den Stammvater einer inzwischen erloschenen Linie), aufgenommen in die schwäbische Reichsritterschaft . . . .; immatrikuliert im Kgr. Bayern bei der Freiherrenklasse 8. Juli 1813, ebenso in Württemberg bei der Freiherrenklasse des ritterschaftlichen Adels. — Beschreibung des Wappens und geschichtl. Übersicht im Jahrg. 1855, S. 459.]

I. Linie Fellheim. (Katholisch.)

[Stifter: Balthasar Ferdinand (geb. 29. Aug. 1645, † 22. April 1704).]

† Marquard Christoph Freiherr Reichlin von Meldegg (geb. 29. Jan. 1761, † 21. Dez. 1801), Herr auf Fellheim und Ellmannsweiler,

verm. 23. Okt. 1788 mit Maria Ebinger von der Burg (geb. ... 1771, † ... 1827).

Söhne: 1. † Johann Baptist Marquard (geb. 24. Nov. 1790, † ... 1842), verm. ... 1815 mit Maria von Osterberg (geb. ..., † ...).

Kinder: 1) Charlotte Josepha Maria, geb. ... 1818, verm. 2. Aug. 1845 mit Dr. med. Michael Schneider († ...).

2) † Ludwig Marquard (geb. 30. März 1821, † 24. April 1859), verm. ... 1845 mit Marie Goßner (geb. ..., † ...).

Söhne: (1) Kornelius, geb. 7. Okt. 1847, Kön. bayr. Major und Bat.-Kmdr im 9. Inf.-Regt, verm. 8. Juni 1875 mit Marie Anna Luise Adolfine Edler von Bäumen, geb. 25. Mai 1853 zu Regensburg. [Würzburg.]

Tochter: Luise Marie Sophie Hortense, geb. 18. März 1876 zu Fellheim.

(2) Karl Ludwig, geb. 25. Juli 1850 zu Legau, Kön. bayr. Lt. a. D., verm. 20. März 1880 mit Marie Macchi, geb. 12. Aug. 1857 zu Turin. [München.]

Sohn: Hans-Marquard, geb. 10. Febr. 1881 zu Aibling.

2. † Johann Nepomuk Marquard (geb. 2. Juli 1794, † 3. Mai 1874), Gutsbes. in Benningen, Mr des souver. Malt.-O., verm. 16. Aug. 1825 mit Martina Keckeisen (geb. ..., † 1. Febr. 1848).

Kinder: 1) Ludwig Johann Baptist, geb. 27. Jan. 1827, Senior der Familie, Kön. bayr. Major a. D., verm. 19. Mai 1863 mit Helene Rieder, geb. 2. Febr. 1839. [Bruck.]

Töchter: (1) Marie, geb. 11. Mai 1865 zu Regensburg, verm. 11. Juli 1887 das. mit Wilhelm Völk, Kön. bayr. Bez.-Amtm. in Garmisch.

(2) Josephine, geb. 26. Aug. 1875 zu Regensburg.

2) Henriette Josephine, geb. 14. Febr. 1828. [München.]

3) Bertha Walpurga Anna-Marie, geb. 27. Juli 1830, verm. 13. Mai 1850 mit B. Maier, Gutsbesitzer in Erkheim.

4) Josephine Karoline, geb. 11. Nov. 1832, Klosterfrau im Institut der Englischen Fräulein in Bruck.

5) Therese Mathilde, geb. 31. März 1834.

6) Isabella Theresia Auguste, geb. 11. Dez. 1835, Klosterfrau im Institut der Englischen Fräulein in Nymphenburg.

7) Martina Karoline Wilhelmine, geb. 28. Nov. 1838, verm. 25. Sept. 1862 mit Joseph Schlimmbach († 21. Okt. 1878). [Köln.]

II. Linie Nieder-Gundelfingen.

[Stifter: Konrad Ludwig (geb. 21. Febr. 1647, † ... 1702), Bruder des Stifters der I. Linie.]

1. Ast.

1) Zweig. (Katholisch.)

(Im Mannesstamme erloschen.)

† Joseph Ludwig Christoph Freiherr Reichlin von Meldegg (geb. 14. Mai 1804, † 12. Juni 1886), K. K. GRat und FML. a. D.

verm. 25. Okt. 1841 mit Mathilde Gräfin von Wimpffen (geb. 29. Jan. 1819, † 17. Aug. 1882).

Töchter: 1. Pauline Elisabeth Mathilde Josepha, geb. 16. Nov. 1844, verm. 19. Mai 1869 zu Wien mit Otto Grafen von Seinsheim († 7. Juli 1893), K. u. K. Km. und Major a. D. [Wien.]

2. Elisabetha Maria Josepha Karolina, geb. 30. Dez. 1846, verm. 25. Febr. 1865 zu Wien mit Stephan von Willenkovič, K. K. Hptm. a. D. [Görz.]

2) Zweig. (Katholisch.)

† Karl Borromäus Freiherr Reichlin von Meldegg (geb. 7. April 1790 zu Waitzen, † 28. Sept. 1861 zu Csik-Szent-Marton in Siebenbürgen), K. K. Hptm. a. D., verm. . . . mit Anna von Deak (geb. 31. Mai 1807 zu Fogaras in Siebenbürgen, † 3. Mai 1844 zu Csik-Szent-Márton).

Kinder: 1. Karl, geb. 22. Sept. 1829 zu Gyergyo-Tekeröpatak in Siebenbürgen, K. u. K. FML. a. D., verm. 7. Juni 1870 zu Triest mit

Josephine Maria Rosa Susanna Angela Augusta Reitz, geb. 20. März 1847 zu Ancona. [Hermannstadt.]

Kinder: 1) Marie Josephine Mathilde, geb. 18. April 1871 zu Klagenfurt, verm. 28. Dez. 1895 zu Hermannstadt mit Rudolf Pfeffer, K. u. K. Hptm. im 1. Rgt der Tiroler Kaiserjäger. [Innsbruck.]

2) Karl Wilhelm August, geb. 27. Juni 1872 zu Triest, K. u. K. OLt. im Inf.-Rgt Friedrich Wilhelm Grhzg von Mecklenb.-Strelitz Nr. 31. [Hermannstadt.]

3) Friedrich Joseph, geb. 5. Aug. 1873 zu Wien, K. u. K. Lt. im Hus.-Rgt Friedrich Leopold Prinz von Preußen Nr. 2. [Hermannstadt.]

4) Wilhelm Johann Karl Maria, geb. 4. Aug. 1874 zu Wien, K. u. K. OLt. im Korpsart.-Rgt Nr. 12, verm. 10. Nov. 1897 zu Hermannstadt mit

Valerie Ludowika Augusta Marie, geb. 23. Febr. 1876 zu Theresienstadt, des Emil Probszt Edlen von Ohstroff, K. u. K. GRats und FMLts, Kmdten des 12. Korps und kommand. Gen. in Hermannstadt, und der † Marianna Aurelia Antonia geb. Gasteiger Edlen zu Rabenstein und Kobach Tochter. [Hermannstadt.]

5) Rudolf Joseph Maria, geb. 30. Juli 1875 zu Wandorf bei Oedenburg, K. u. K. Lt. im Pionierbat. Nr. 7. [Budapest.]

6) Elsa Klara Maria, geb. 12. Jan. 1883 zu Znaim.

7) Gabriele Karoline Maria, geb. 1. Nov. 1886 zu Znaim.

2. † Joseph Alexander (geb. 1. März 1833 zu Csik-Szereda in Siebenbürgen, † 8. Nov. 1877 zu Budapest), Kön. ungar. OLt. der Ldw.-Inf. a. D., verm. I) 14. Juli 1859 zu Csik-Csatoszeg mit Pauline Steinbach (geb. 23. Juni 1838 zu Bregenz, † 28. März 1862 zu Venedig); II) 17. Mai 1873 zu Zsédeny in Ungarn mit Maria Rosalia Franziska Katharina Tár de Fehér-Gyarmath (geb. 8. Juli 1845 zu Mihali, † 29. April 1898 zu Güns).

Kinder: a) 1r Ehe: 1) Viktor Karl Joseph, geb. 3. Aug. 1869 zu Szepsi-Szent-György in Siebenbürgen, K. K. Lt. a. D. (verschollen).

— b) 2r Ehe: 2) Rosa Marie Pauline Josephine, geb. 25. Mai 1870 zu Wien.

3. Johann, geb. 15. Mai 1838 zu Csik-Rákos in Siebenbürgen, K. K. Oberst a. D., verm. 3. Febr. 1868 zu Wien mit

Karoline Marie Theresia Rieth, geb. 15. Juni 1845 zu Krems. [Wien.]

Kinder: 1) Maria Johanna, geb. 4. Nov. 1868 zu Wien.

2) Hans Valerius Joseph, geb. 15. Sept. 1879 zu Wien.

4. † Elisabeth (geb. 1. Nov. 1839 zu Csik-Rákos, † 11. März 1898 zu Csik-Szent-Márton), verm. 5. Mai 1863 zu Csik-Szereda mit Karl von Mátrassy de Nagy-Szentpál († 17. Jan. 1880), Gutsbes. in Csik-Szent-Márton.

5. Ferdinand, geb. 13. Mai 1811 zu Csik-Rákos, Kön. ungar. Ldw.-Oberst a. D., verm. 28. Okt. 1868 zu Hohenelbe mit

Pauline Franziska Horatschek, geb. 23. April 1843. [Preßburg.]

Tochter: Angela Josephine Marie, geb. 6. Juli 1876 zu Oedenburg.

3) Zweig. (Katholisch.)

† Ludwig Karl August Freiherr Reichlin von Meldegg (geb. 24. Nov. 1803, † 8. Mai 1865), Kön. bayr. Kflc, verm. 12. Okt. 1828 mit Wilhelmine Gräfin von Seinsheim (geb. 11. Juli 1803, † 17. April 1871).

Kinder: 1. Hermann Joseph Wilhelm Maria Gundaccar, geb. 31. Juli 1832 zu Regensburg, K. u. K. Km. und Major a. D., Hofkavalier weil. J. K. Hoh. der verw. Erbprzssn Helene von Thurn und Taxis, geb. Hzgin in Bayern, verm. 23. Aug. 1856 zu Rzglice in Galizien mit

Pauline Maria Anna Leśniowska von Zimnawoda, geb. 25. Juli 1835 zu Erdö-Kövesd in Ungarn, StkrD. [München.]

Kinder: 1) Irene Wilhelmine Klementine Marie Eleonore, geb. 21. Febr. 1861 zu Regensburg, Konventualin im Benediktinerinnen-Kloster am Nonnenberg in Salzburg.

2) Stephan Maximilian Joseph Franz Adolf, geb. 12. Okt. 1870 zu Regensburg Nr des Kön. bayr. St. Georg-O., Kön. bayr. Km. und Lt. im 1. Schweren Reiterrgt. [München.]

2. Adolfine, geb. 2. Mai 1839 zu Regensburg, StkrD., ED. des Kön. bayr. Therес.-O., OHofmeisterin weil. J. K. Hoh. der Hzgin Maximilian in Bayern. [München.]

2. Ast.

1) Badischer Zweig. (Katholisch.)

† Joseph Karl August Leopold Freiherr Reichlin von Meldegg (geb. 19. Jan. 1806, † 29. März 1876 zu Freiburg), Grhzgl. bad. GReg.-Rat a. D., verm. 20. Aug. 1835 mit Eleonora Burstert (geb. . . ., 1810, † 6. Nov. 1869).

Söhne: 1. † Hermann Albert Joseph (geb. 24. Juli 1836, † 18. Sept.

1872), Grhzgl. bad. Hofjkr, Kön. preuß. Justizrat und Div.-Auditeur, verm. 24. Juli 1869 mit

Emma Freiin von Reitzenstein a. d. H. Regnitzlosa, geb. 10. Nov. 1846; wiederverm. 5. Dez. 1875 mit Alfred Frhrn Huber von Gleichenstein († 21. Dez. 1882), Grhzgl. bad. Kbin. [Karlsruhe i. B.]

2. † Albert Karl (geb. 26. Sept. 1838 zu Breisach, † 22. Febr. 1893 zu Weil), Kön. preuß. Gen.-Major z. Disp., verm. 21. Juli 1863 zu Karlsruhe mit

Ida von Brauer, geb. 26. Febr. 1840 zu Karlsruhe (evangel.). [Weil im Grhzgt. Baden.]

Kinder: 1) Irma Karoline, geb. 13. Jan. 1868.

2) Bernhard Hermann Arthur, geb. 21. Juni 1870, Kön. preuß. Plt. im Hus.-Rgt Landgraf Friedrich II. von Hessen-Homburg (2. hess.) Nr. 14, verm. 25. Mai 1895 zu Hannover mit

Frieda Gräfin Eckbrecht von Dürckheim-Montmartin, geb. 10. Sept. 1873. [Cassel.]

Tochter: Dagmar Elisabeth Helene Ida, geb. 1. Febr. 1897 zu Cassel.

2) Bayrischer Zweig. (Katholisch und evangelisch.)

† Friedrich August Freiherr Reichlin von Meldegg (geb. 18. Juni 1764, † 17. Febr. 1820), Kön. bayr. Hptm. a. D., verm. I) . . . mit Karolina Stahl von Pfeilhalden (geb. . . . 1774, † 11. Dez. 1808); II) . . . mit Josephine Hirschmann (geb. . . ., † 11. Sept. 1860).

Söhne: a) 1r Ehe: 1. † Friedrich (geb. 18. Febr. 1805, † 10. Juni 1850 zu Regensburg), Kön. bayr. Kjkr, Zivil-Bauinspektor, verm. 15. Dez. 1838 mit Amalie von Schallhammer (geb. 25. April 1812 zu Würzburg, † 14. Mai 1886 zu Berchtesgaden).

Kinder: 1) Marie Amalie Anna Theresia Karoline Josepha, geb. 5. Dez. 1840. [Berchtesgaden.]

2) Ludovika Josepha Anna Friederike Sabine, geb. 27. Okt. 1841. [Berchtesgaden.]

3) † Friedrich (geb. 26. Mai 1843 zu Regensburg, † 10. März 1895 zu Straßburg i. E.), Kais. GReg.-Rat, verm. 9. Okt. 1872 zu Straßburg i. E. mit

Alexandra von Sybel, geb. 17. Okt. 1852. [Straßburg i. E.]

Kinder: (1) Friedrich Alexander Karl Theophil, geb. 2. Okt. 1873 zu Straßburg i. E., Lt. im 1. Grhzgl. hess. Inf.-(Leibgarde-) Rgt Nr. 115. [Darmstadt.]

(2) Marie Amalie Karoline Mathilde, geb. 14. Dez. 1874 zu Straßburg i. E.

4) Karl August, geb. 31. Okt. 1844 zu Regensburg, Kön. bayr. Km. und Hptm. a. D., verm. 30. April 1872 zu Frankfurt a. M. mit

Emilie Sarah Marie von Neufville, geb. 6. Juli 1854 (evangel.) zu Frankfurt a. M. [Tegernsee.]

Kinder (evangel.): (1) Karola Amalie Emilie, geb. 25. Febr. 1878 zu München, verm. 28. Nov. 1893 das. mit Ralph Bresselau von Bressensdorff, Kön. bayr. Kjkr und Lt. im 1. Schweren Reiterrgt. [München.]

(2) Herbert Friedrich Theophil, geb. 20. Aug. 1876 zu Tegernsee, Kön. bayr. Lt. im 2. Schweren Reiterrgt.

5) Theophil Heinrich Werner, geb. 19. April 1846, Kön. bayr. Km., Gen.-Major à la suite d. A. und Militärbevollm. in Berlin, Bevollm. zum Bundesrat des Deutschen Reichs, verm. 24. April 1875 zu München mit

Annica de Almeida, geb. 2. Juli 1853, des † Paulo Vicomte de Almeida, Kön. portugies. und Kais. brasilian. Khrn, und der Sophie geb. Gräfin von Bayrstorff Tochter.

6) Friederike Henriette Theophila Therese Maria, geb. 27. Mai 1847. [Genua.]

— b) 2r Ehe: 2. † Anton (geb. 2. März 1819, † 21. April 1881), Kön. bayr. Major a. D., verm. 26. Dez. 1854 mit Eleonore Edl (geb. 8. März 1824, † 28. Febr. 1871).

Sohn: Aloys, geb. 31. Aug. 1855 zu Augsburg, Kön. bayr. Hptm. und Komp.-Chef im 9. Inf.-Rgt, verm. 18. März 1879 zu Augsburg mit

Therese Girstenbräu, geb. 25. Nov. 1855 zu Augsburg. [Würzburg.]

Kinder: (1) Marie, geb. 23. Okt. 1881 zu Neuburg a. D.

(2) Wilhelm Theophil Aloys Maria, geb. 17. Febr. 1890 zu Augsburg.

Bruder.

† Anton Philipp Franz Froben (geb. 24. Sept. 1766, † 3. Febr. 1838), Kön. bayr. Gen.-Major und Kmdt von Augsburg, verm. . . . mit Friederike Sophie Wentzel (geb. . . ., † 6. Juli 1832).

Sohn: † Friedrich Wilhelm (geb. 12. Sept. 1798, † 5. Jan. 1870), Kön. bayr. Km. und Gen.-Auditeur a. D., verm. 17. Juni 1835 mit Auguste Elise Cäcilie Molet de Desormeaux (geb. . . ., † 12. Aug. 1875).

Töchter: 1) Auguste Maria Anna, geb. 26. Juli 1836, verm. 16. Jan. 1867 mit Philipp Frhrn von Hertling, Kön. bayr. Km. und Gen.-Major, PLt. in der Leibgarde der Hartschiere.

2) Irene Katharina Cäcilia, geb. 24. Juli 1837, EO. des Kön. bayr. Theres.-O., OHofmeisterin J. K. Hoh. der Przssn Ludwig Ferdinand von Bayern. [München.]

3) Karoline Auguste Eugenie, geb. 7. Mai 1839. [München.]

3) Italienischer Zweig. (Katholisch.)

† Joseph Franz Xaver Freiherr Reichlin von Meldegg (geb. 23. Dez. 1773, † . . . 1822 zu Mailand), K. K. OLt. im 2. Jägerbat., verm. . . . mit Agrippina Birti Edler von Weinfeld (geb. . . ., † . . .).

Kinder: 1. † Christoph (geb. 21. März 1805, † 28. Mai 1846 zu Padua), K. K. Hptm. im 8. Jägerbat., verm. . . . mit Charlotte von Dordi (geb. . . ., † . . .).

Kinder: 1) Felix, geb. 4. Dez. 1837, Mitbesitzer von Niedergundelfingen in Württemberg, Kön. italien. Präfekt der Prov. Ancona, verm. 20. Juni 1874 mit

Ginevra verw. Taiti, geb. von Dordi, geb. 18. Febr. 1848, aus Trient.

Kinder: (1) Marie, geb. 8. April 1875 zu Lugo.

(2) Lucia, geb. 28. Nov. 1877 zu Mailand.
(3) Karl Felix Julius, geb. 6. Jan. 1879 zu Florenz.
(4) Julius Karl Felix, geb. 14. Aug. 1887 zu Ravenna.
(5) Margherita, geb. 8. Jan. 1892 zu Ancona.

2) Antoinette, geb. 13. Dez. 1843. [Padua.]

3) Julius, geb. 3. Dez. 1845, Mitbesitzer von Niedergundelfingen, verm. 12. Jan. 1881 zu Padua mit Maria von Cassis-Faraone (geb. 3. Dez. 1845, † . . . 1882). [Treviso.]
Tochter: Julietta, geb. 24. Dez. 1881.

2. Amalia, geb. 23. Juli 1808, verm. . . . 1842 mit Dr. med. Leopold von Rosmini († 16. Mai 1852) zu Rovereto. [Innsbruck.]

3. † Joseph Arnold (geb. 12. Juni 1809, † 25. März 1892 zu Como), Mitbesitzer von Niedergundelfingen, verm. I) . . . mit Elise Torri (geb. . . ., † 18. Mai 1846) aus Bergamo; II) . . . 1855 mit Karoline Bianchi, geb. . . ., aus Lodi. [Como.]
Töchter: a) 1r Ehe: 1) Henriette, geb. 4. Mai 1840 zu Bergamo, verm. 30. Aug. 1860 mit Ludwig Frhrn Schneider von Arno († 11. April 1897 zu Fiume), K. K. Gen.-Major a. D. [Fiume.]
— b) 2r Ehe: 2) Karolina, geb. 22. Aug. 1858 zu Monza.

Reinlein von Marienburg.

[Katholisch. — Oesterreich. — Oesterr. Adel mit „Edler von" 13. Juli (Diplom d. d Wien 24. Aug.) 1812; oesterr. Ritter mit dem Prädikat „von Marienburg" d. d. Wien 5. Febr. 1864; oesterr. Frhr 29. Mai (Diplom d. d. Wien 1. Juli) 1870. — Beschreibung des Wappens und geschichtl. Übersicht im Jahrg. 1873, S. 528.]

† Jakob Freiherr Reinlein von Marienburg (geb. 14. Juni 1808, † 13. April 1887), Gnadenritter des souv. Malt.-O., K. K. Truchseß und Min.-Rat im Justizmin., verm. 29. Mai 1850 mit
Maria Justina Henriette von Herzfeld, geb. 6. Mai 1830 zu Wien.
Kinder: 1. Arthur Rudolf Maria Jakob, geb. 6. Juni 1851 zu Wien.
2. Richard Adolf Jakob Maria, geb. 11. Juli 1852 zu Hietzing bei Wien, K. u. K. Hof- und Min.-Konzipist im Min. des Kais. und Kön. Hauses und des Äußern.
3. Maximilian Adolf Wenzeslaus Jakob Maria, geb. 15. Juni 1859 zu Gerstdorf, K. u. K. Lt. im Drag.-Rgt EH. Albrecht Nr. 4.
4. Jakobine Maria Rosine, geb. 9. Juni 1861 zu Böslau.
5. Philipp Jakob Maria, geb. 23. Aug. 1865 zu Kaltenleutgeben, Prakt. bei der K. K. Statth. in Wien.

Reischach, s. Jahrg. 1898, S. 759.

Reising von Reisinger.

[Katholisch. — Oesterreich. — Böhm. Adel d. d. Wien 4. Juli 1731 (für Joseph Reisinger, Kais. Feldstückhptm.); oesterr. Frhr 14. Jan. 1843 (Diplom d. d. Wien 8. Febr. 1845). — Beschreibung des Wappens und geschichtl. Übersicht im Jahrg. 1866, S. 739.]

† Maximilian Freiherr Reising von Reisinger (geb. . . . 1776 zu Schönberg in Mähren, † 28. Febr. 1848), K. K. FML., verm. . . . mit Josepha Gabriel (geb. . . ., † 22. Sept. 1835).

Kinder: 1. Karl, geb. 23. Okt. 1818, K. K. Oberstlt. a. D.

2. † Gustav (geb. 4. Juli 1826, † 28. Juli 1876), K. K. Major a. D., verm. 17. Jan. 1865 zu Wien mit
Elisabeth Flora Hermine zur Helle, geb. 17. Mai 1836 zu Namiest in Mähren [Graz.]

3. Antonie, geb. 15. Juni 1831, verm. . . . mit Johann von Woinović († 4. Aug. 1886 zu Venedig), K. K. FML. a. D. [Graz.]

Reiský von Dubnitz.

[Katholisch. — Oesterreich (Böhmen) und Rußland (Polen). — Wappenbrief d. d. Neustadt 1449 am Tage des heil. Sebastian (vom Kaiser Friedrich III.), böhm. Adel 12. Okt. 1531; Reichsritter mit dem Prädikat „von Dubnitz" d. d. Prag 6. Febr. 1592; böhm. Frhr d. d. Wien 4. Okt. 1723; anerkannt durch die Senatsdeputation des Königreichs Polen 1824; russ. Bestätigung 12. Nov. 1857. — Besitz: die Fideikommißherrschaft Willimow mit Leschkowitz in Böhmen (seit 1660). — Beschreibung des Wappens und geschichtl. Übersicht im Jahrg. 1849, S. 337.]

† Franz Xaver Freiherr Reiský von Dubnitz (geb. 1. Sept. 1786, † 16. Dez. 1839), Herr auf Drzewica in Russ.-Polen, OLt. a. D., verm. . . . 1809 mit Ludovika Gräfin Szaniawska (geb. 25. Aug. 1789, † . . . 1857).

Söhne: 1. † Eckmühl Joseph (geb. 11. Aug. 1815, † 17. Jan. 1892 zu Willimow) FKHerr, sowie Herr auf Szaniec in Russ.-Polen, verm. 29. März 1845 mit Flora Marie von (Rawicz-) Bochénski (geb. 16. Okt. 1824, † 21. Nov. 1887), Erbherrin der Herrschaft Szaniec.

Kinder: 1) Franziska Adele Gabriele, geb. 29. Mai 1847.

2) Marie Kasimire Karoline, geb. 17. Juli 1850, verm. 5. Juni 1881 zu Willimow mit Florian Nikolaus Ritter von (Lubicz-) Rózycki, Gutsbesitzer in Wolhynien.

3) Czeslaw Eckmühl Thaddäus Xavier, geb. 21. Juli 1851, FKHerr, K. K. Lt. im 1. Ldw.-Ul.-Rgt, verm. 4. Juni 1879 zu Warschau mit
Thekla Marie Leonie, geb. 24. Aug. 1858, des Anton Grafen Starza-Grabowski auf Mroga und Bielawy und der Sophie geb. von Lubowidzka Tochter.

Kinder: (1) Konstantie Felicita Angela, geb. 10. Juli 1882 zu Willimow.

(2) Therese Sophie Hedwig, geb. 15. Okt. 1883 zu Willimow.

(3) Alfred Maria Alexius Franz Xaver Roman Czesław, geb. 11. Febr. 1888 zu Willimow.
(4) Witold Maria Pius Felix Czesław, geb. 11. Juli 1889 zu Willimow.
(5) Marie Bernardine Johanna, geb. 20. Mai 1894 zu Willimow.

2. † Czesław Ignaz (geb. 10. Mai 1818, † 25. Nov. 1889 zu Grabów), Herr der Herrschaft Grabów im Gouv. Radom, verm. I) 18. Juni 1849 mit Helena von Mierzejewska (geb. 5. Aug. 1831, † 8. Mai 1854); II) 25. Sept. 1856 mit
Eveline von Łączyńska, geb. 24. Dez. 1832. [Warschau.]
Kinder: a) 1r Ehe: 1) Wenzel Leo, geb. 15. Juni 1852.
— b) 2r Ehe: 2) Roman, geb. 24. Juni 1857.
3) Ludovika, geb. . . . 1858, verm. 4. Juni 1882 mit Franz von Krassowski, Herrn auf Smogorzew in Russ.-Polen.
4) Maria, geb. . . . 1860.
5) Zdislaus Czesław, geb. 19. Juni 1862, K. u. K. OLt. im Hus.-Rgt Nr. 2.
6) Sylvie, geb. . . . 1865.
7) Franz Xaver, geb. 27. März 1866, K. u. K. OLt. im Ul.-Rgt EH. Franz Ferdinand Nr. 7, verm. 2. Dez. 1893 zu Krechów in Galizien mit
Maria von Skorupka, geb. 9. Jan. 1868.
Töchter: (1) Isabella, geb. 25. Okt. 1894 zu Wien.
(2) Maria, geb. 18. Sept. 1896 zu Mosty wielkie.
(3) Xavera, geb. 22. Febr. 1898 zu Brzezany.

3. Arthur Wenzel Karl, geb. 16. Febr. 1822, Herr auf Drzewica in Russ.-Polen, verm. 18. Sept. 1848 mit
Hedwig von Lubowidzka, geb. 9. Nov. 1825.
Kinder: 1) Therese Marie Eugenie, geb. 18. Nov. 1849, verm. 20. Febr. 1871 mit Stanislaus Ritter von Lipeza-Swidziński, Herrn der Herrschaft Sulgostów in Russ.-Polen.
2) Flora Thekla Ludovika, geb. 29. Juni 1852.
3) Stephan Alovs, geb. 21. Juni 1853.
4) Kasimir Leo, geb. 24. Febr. 1855, verm. . . . 1886 mit Josepha Bzowska (geb. . . . 186., † 5. Dez. 1887 zu Wroczków bei Opoczna).
5) Arthur Xaver, geb. 30. Dez. 1857, Dr. jur. utr.

Reislin von Sonthausen.

[Katholisch. — Oesterreich. — Oesterr. Adel mit dem Prädikat „Edler von Sonthausen" 24. Juni (Diplom d. d. Wien 25. Juli) 1860; oesterr. Ritter d. d. Wien 9. Jan. 1872; oesterr. Frhr d. d. Wien 4. Juni 1879. — Beschreibung des Wappens und Näheres über die Standeserhebungen im Jahrg. 1881, S. 676.]

Karl Freiherr Reislin von Sonthausen, geb. . . . 1818 zu Olmütz, K. K. GRat und Sekt.-Chef a. D., verm. I) . . . mit . . . (geb. . . ., † . . .), II) im Juli 1876 mit
Anna Ableidinger, geb. . . . [Wien.]
Sohn 2r Ehe: Karl, geb. 6. Juli 1877.

Reisner von Lichtenstern.

[Katholisch. — Bayern (Oberpfalz) und Oesterreich. — Reichsadel mit dem Prädikat „von Lichtenstern" d. d. Regensburg 5. Sept 1653; kurbayr. Frhr 9. März 1753; immatrikuliert im Kgr. Bayern bei der Freiherrenklasse 22 März 1813. — Beschreibung des Wappens und geschichtl. Übersicht im Jahrg 1858, S. 385. (Vgl. auch: „Geschichte der Reisner Freiherren von Lichtenstern, nebst genealogischen Nachrichten aus ihrem Familienkreise" von Karl Anton Reisner Frhrn von Lichtenstern in Bd. XLIII der Verhandlungen des Historischen Vereins von Oberpfalz und Regensburg 1889.)]

† Karl Franz Reisner Freiherr von Lichtenstern (geb. 12. Aug. 1776 zu Treswitz, † 24. März 1866 zu Amberg), Herr der Stammgüter Neusath und Haindorf, Kön. bayr. Rat und Landrichter, verm. ... mit Maria Anna Hortig (geb. 4. Juni 1780, † 13. Mai 1850) aus Bleistein.

Söhne: 1. † Karl Gottlieb Nepomuk (geb. 9. Mai 1804 zu Nabburg, † 10. Febr. 1881 zu Amberg), Kön. bayr. Kfkr und Bez.-Amtm. a. D., verm. 16. Mai 1838 zu München mit Charlotte von Stuber (geb. 15. Nov. 1819 zu Stadtamhof, † 28. Aug. 1894 zu Neusath).

Kinder: 1) Karl Eduard Theodor, geb. 16. Mai 1841, Herr (infolge Familienvertrags mit seinem Vater vom 15. Juli 1874) des Stammgutes Neusath in der Oberpfalz, verm. 23. Juli 1874 mit Adelheid Freiin Seefried von Buttenheim, geb. 25. Jan. 1848. [Neusath bei Nabburg.]

Kinder: (1) Karl Bruno Hans, geb. 20. Mai 1875, stud. jur.

(2) Mathilde Karoline Franziska, geb. 11. Sept. 1877 zu Neusath, verm. 21. Nov. 1896 das. mit Philipp August Klemens Friedrich von Hellingrath, Kön. bayr. Rittm. à la suite des 2. Ul.-Rgts und Adjut. der 4. Kav.-Brig.

2) Marie, geb. 15. Mai 1850, verm. 1. Mai 1871 zu Bayreuth mit Ludwig Fidin von und zu Aufseß (luther., † 13. Okt 1873), Kön. bayr. Rittm. a. D. [München.]

2. † Franz Anton Heinrich (geb. 31. Juli 1814 zu Neustadt an der Waldnaab, † 12. Aug. 1880 zu Augsburg), Kön. bayr. Oberstlt. a. D., verm 30 Nov. 1844 zu Herzogau mit

Franziska Freiin Voith von Voithenberg, geb. 21. Dez. 1823.

Kinder: 1) Karoline Franziska, geb. 29. Juni 1846, verm. 3. Okt. 1871 mit Dr. med. Friedrich Breitner, Kön. niederländ. Sanitätsoff. in niederländ. Indien.

2) Karl Maximilian Anton, geb. 30. März 1848, Kön. bayr. Km., Oberst und Kmdr des 2. Inf.-Rgts, verm. 5. Juli 1887 zu Brunn am Wald in NOesterr. mit

Juliane (Lili) Freiin von Ebrenfels, geb. 31. März 1863.

Kinder: (1) Christoph-Leopold Anton Bernhard Gottfried Karl, geb. 30. April 1888 zu München.

(2) Klothilde Maria Franziska Juliana, geb. 23. Nov. 1890 zu Passau.

(3) Elsbeth Franziska Maria, geb. 20. April 1895 zu Augsburg.

3) Heinrich Julius Anton, geb. 19. Juni 1850, Kön. bayr. Major

und Bat.-Kmdr im Inf.-Leib-Rgt, verm. 10. Febr. 1880 zu Passau mit
Maria Hauttmann, geb. 10. Sept. 1859.
Söhne: (1) Karl Maria Heinrich Anton Leo, geb. 26. Okt. 1880, Kön. bayr. Edelknabe.
(2) Heinrich Anton Leo, geb. 3. April 1885.
4) Johanna Franziska, geb. 4. Juni 1853, präbendierte Ordens-D. des Kön. bayr. Theres.-O.
5) Franziska Romana, geb. 14. Febr. 1858.
6) Franz Seraph Karl Anton, geb. 17. April 1862, K. u. K. Olt. im Inf.-Rgt Georg Prinz von Sachsen Nr. 11, verm. 24. Sept. 1898 zu München mit
Emilie Stregen geb. Swoboda, Adoptivtochter des † Heinrich Frhrn Stregen von Glauburg, geb. . . . [Budweis.]

Reiswitz (Reißwitz) und Kaderzin, s. J. 1898, S. 763.

Reitzenstein, s. Jahrg. 1898, S. 767.

Remekházy von Gurahoncz.

(Im Mannesstamme erloschen.)

[Katholisch — Ungarn. — Ungar. Adel mit dem Prädikat „Gurahoncz" und mit Belehnung des gleichnamigen Gutes in Ungarn 26. Jan. 1821; oesterr. Freiherrenstand d. d. Wien 27. Okt. (alias Sept) 1854. — Beschreibung des Wappens im Jahrg. 1859, S. 627.]

† Joseph Freiherr von Remekházy von Gurahoncz (geb. 12. März 1803, † 23. Dez. 1864), Dr. phil. et jur. utr., K. K. Truchseß und Hofrat am Obersten Gerichts- und Kassationshofe, verm. . . . mit Josephine Freiin Dietrich von Landsee (geb. 13. Nov. 1809, † 8. Mai 1897 zu Wien).
Tochter: Anna Josepha, geb. 30. Mai 1848, verm. 16. Aug. 1865 mit Gustav von Dürfeld zu Wels und Leuenburg, K. K. Rittm. der Ldw.

Resti-Ferrari, s. Gotter-Resti-Ferrari.

Reud von Wardener.

[Katholisch. — Oesterreich. — Beschreibung des Wappens und geschichtl. Notiz im Jahrg. 1859, S. 867.]

(Soll nach Vorlage der Begründung des Freiherrenstandes im Personalbestande wieder erscheinen.)

Révay von Réva.

[Katholisch. — Ungarn. — Ungar. Uradel; Wappenvermehrung 1521; ungar. Baronat 1556; Erb-OGespane des Turoczer Komitats 1561. — Beschreibung des Wappens und geschichtl. Notiz im Jahrg. 1859, S. 628.]

I. Linie.

[Stifter: Baron Stephan († 1650).]

† Georg Baron Révay von Réva (geb. . . . 1780, † 26. Okt. 1858), Erb- und Wirkl. OGespan des Turoczer Komitats, K. K. Km. und Rittm. a. D., verm. . . . mit Rosalie Gräfin Keglevich von Buzin (geb. . . . 1791, † 7. Nov. 1857), StkrD.

Kinder: 1. Therese, geb. 17. Juli 1816, verm. 14. Juli 1840 mit Rudolf Grafen Schaffgotsch († 30. Dez. 1848), K. K. Rittm. im Küras.-Rgt Graf Wallmoden Nr. 6; Nonne unter dem Namen „Schwester Josephe Therese" im Kloster der Salesianerinnen in Wien.

2. Franz Xaver, geb. 21. Sept. 1835, Erbherr auf Szklabina und Blatnicza, Erb- und OGespan des Turoczer Komitats, Mitgl. des ungar. Oberhauses. [Schloß Mosócz in Ungarn.]

II. Linie.

[Stifter: Baron Daniel († 1676). — Besitz: das 1887 landesherrlich bestätigte Majorat, bestehend aus den Besitzungen Kis-Selmecz, Szklabina-Unterschloß, Szklabina, Borova und Bélla im Turoczer Komitat.]

† Simon Baron Révay von Réva (geb. . . . 1820, † 17. Juni 1880), Erb-OGespan des Turoczer Komitats, K. K. WGRat, verm. 18. Aug. 1841 mit

Helene Tajnay von Tajna und Tisza-Hegyes, geb. . . . ., StkrD. und K. u. K. PD.

Kinder: 1. Sarolta, geb. 6. Juli 1847, StkrD., verm. 4. Juli 1868 zu Budapest mit Joseph Grafen Forgach von Ghymes und Gacs († 8. Dez. 1876), K. K. Km. [Gács bei Losoncz.]

2. Maria Julius Georg, geb. 14. März 1853, Stifter und Herr des Majorats, K. u. K. Km., erbl. Mitgl. des ungar. Oberhauses, verm. 25. Sept. 1881 zu Groß-Surány mit

Rosa Gräfin Berchtold, geb. 5. April 1856, StkrD. und K. u. K. PD. [Kis-Selmecz.]

Kinder: 1) Maria Ladislaus Simon, geb. 27. Juli 1882.
2) Maria Margareta Huberta, geb. 3. Nov. 1883.
3) Maria Helene Franziska, geb. 19. April 1886.
4) Maria Julius, geb. 15. Nov. 1888.

3. Maria Simon Stephan, geb. 29. Mai 1865, erbl. Mitgl. des ungar. Oberhauses, K. u. K. Km., verm. 21. Okt. 1891 zu Budapest mit
Ilma Gräfin Szápáry, geb. 18. Mai 1872, StkrD. [Tajna im Barser Komitat.]
Tochter: † Maria Paulina Rosa Karolina Helena (geb. 20. Juli 1896, † 15. Nov. 1896).

Rezniček.

[Katholisch. — Oesterreich. — Oesterr. Adel und Ritter d. d. Wien 4. Jan. 1853; oesterr. Frhr 2. Jan. (Diplom d. d. Wien 1. Febr.) 1860. — Beschreibung des Wappens und Näheres über die Standeserhebungen im Jahrg. 1863, S. 784.]

† Joseph Freiherr von Rezniček (geb. 26. März 1812 zu Graz, † 1. Aug. 1887), K. K. FML. a. D., verm. I) 24. Okt. 1843 mit Luise Huber (geb. 18. Juni 1814, † 5. Mai 1850); II) 7. Sept. 1850 mit Therese Hofmeister (geb. 16. April 1832, † 26. Nov. 1854); III) 30. April 1855 mit Klarisse von Ghyka (geb. 5. Nov. 1834, † 14. Febr. 1864); IV) 29. April 1865 mit Hermine Conrad (geb. 17. Mai 1839, † 22. Okt. 1878).
Kinder: a) 3r Ehe: 1. Helene, geb. 15 Jan. 1857 zu Jassy.
2. Emil Nikolaus Joseph, geb. 4. Mai 1861 zu Wien, verm. 22. Okt. 1883 mit
Mathilde Thurn, geb. . . .
Sohn: Eugen Arthur Emmerich, geb. 12. Aug. 1889 zu Prag.
— b) 4r Ehe: 3. Josephine, geb. 15. Febr. 1866 zu Budapest.
4. Ferdinand, geb. 16. Juni 1868 zu Ober-Sievring bei Wien.
5. Gisela, geb. 11. Mai 1878 zu Graz.

Rheinbaben, s. Jahrg. 1898, S. 782.

Richer.

[Katholisch. — Oesterreich. — Oesterr. Adel und Ritter 1. Juni 1829; ungar. Adel 26. Juli 1838; oesterr. Frhr d. d. 10. Jan. 1850. — Beschreibung des Wappens und geschichtl. Notiz im Jahrg. 1857, S. 594.]

Albert Maria Laurenz Freiherr von Richer, geb. 29. April 1824 zu Parma.

Richthofen (und Prätorius von Richthofen).

[Preußen. — Böhm. rittermäßiger Adel- und Ritterstand mit dem Prädikat „von Richthofen" nebst Wappenbesserung d. d. Wien 29. Juli 1661 (für Johann Prätorius, des Tobias Prätorius, Gräfl. Schaffgotschschen Hptms der Herrschaft Schmiedeberg in Schlesien, Sohn). Preuß. Genehmigung, daß die an der Familienstiftung berechtigten Familienglieder, welche sich seither der Namensform „Richthof" oder „Richthoffen" bedienten, zu dem einheitlichen Familiennamen „Richthofen" zurückkehren laut A. K.-O. d. d. Berlin 30. März 1881. — Beschreibung der verschiedenen Wappen im Jahrg. 1864, S. 635, Jahrg. 1867, S. 732, und Jahrg. 1870, S. 717; geschichtl. Übersicht im Jahrg. 1857, S. 596; Stammreihe und ältere Genealogie im Jahrg. 1859, S. 631 ff.; über die adeligen Linien s. Jahrg. 1864, S. 642; vgl. auch den Artikel „Richthofen" im Taschenbuch der Gräfl. Häuser und im Handbuch dazu; über die Geschichte des Gesamthauses Richthofen s. „Geschichte der Familie Prätorius von Richthofen", im Auftrage der Familie verfaßt von Dr. phil. Emil Frhrn Prätorius von Richthofen, Kaiserl. deutschem Gesandten a. D. (1884, Magdeburg, bei F. Bänsch).]

A. Erster Stamm
(ehemals Hertwigswaldau).

[Evangelisch. — Böhm. Frhr d. d. Wien 30. Juni 1735 (für Samuel Prätorius von Richthofen). — Besitzstand im Jahrg. 1864, S. 635.]

† Samuel Friedrich Wilhelm Freiherr von Richthofen (geb. 16. Juli 1781, † 10. März 1861), Erbherr auf Hertwigswaldau, Rr des Joh.-O., verm. 25. Nov. 1804 mit Charlotte Freiin von Nordeck zur Rabenau (geb. 2. Sept. 1781 zu Londorf, † 24. März 1857 zu Schweidnitz).

Söhne: 1. † Adelbert Eugen Karl Gottlieb Julius (geb. 9. März 1810 zu Krippitz, † 30. Aug. 1896 zu Breslau), ERr des Joh.-O., Kön. preuß. Gen.-Major z. Disp., verm. 13. Jan. 1840 mit Eva Bertha Pauline von Teichman und Logischen (geb. 9. Juli 1821 zu Schreibersdorf, † 23. Nov. 1892 zu Breslau).

Kinder: 1) Hugo Samuel, geb. 16. Aug. 1842 zu Neiße, RRr des Joh.-O., Kön. preuß. Reg.-Präs. in Köln a. Rh., Fürstl. lippeschen Kabinettsmin. a. D.

2) Ulrich Samuel, geb. 13. Jan. 1846 zu Neiße, Erbherr auf Petersdorf (280 Hekt.) im Kr. Nimptsch, ERr des Joh.-O., Kön preuß. Kbr und Major a. D., verm. 7. Okt. 1871 zu Breslau mit
Helene von Koschembahr, geb. 18. Nov. 1850 zu Beuthen.

Söhne: (1) Samuel Karl Eugen Ulrich Wilhelm, geb. 11. April 1873 zu Ohlau, Kön. preuß. Lt. im 3. GUl.-Rgt.
(2) Samuel Siegfried Herbert, geb. 7. Juni 1879 zu Strehlen.
(3) Siegfried, geb. 6. Mai 1889 zu Merseburg.

3) Eveline Luise Charlotte Kamilla, geb. 31. März 1849 zu Neiße, verm. 22. Aug. 1881 zu Liegnitz mit Emil Karl Friedrich von Pfuhl († 4. Juli 1894 zu Breslau), Kön. preuß. Gen.-Lt. z. Disp. [Breslau.]

4) Eugenie, geb. 5. Okt. 1850 zu Brieg, verm. 18. Okt. 1876

zu Liegnitz mit Eugen von Carnap, Kön. preuß. Hptm. a. D. [Breslau.]

5) † Elsbeth (geb. 28. Juli 1852 zu Krotoschin, † 26. Jan. 1897 zu Breslau).

6) Martha, geb. 19. Juli 1859 zu Landsberg a. d. Warthe, verm. 15. Jan. 1883 zu Liegnitz mit Hans von Heydebrand und der Lasa auf Kl.-Gutowy bei Wreschen, RRr des Joh.-O., Kön. preuß. Hptm. a. D.

2. † Lothar Karl Oskar (geb. 30. Dez. 1817 zu Breslau, † 13. April 1893 zu Breslau), RRr des Joh.-O., Kön. preuß. Plt. a. D., verm. 4. Juni 1844 mit der Schwester seiner Schwägerin Hulda von Teichman und Logischen (geb. 25. Aug. 1825 zu Kapatschütz, † 20. Jan. 1890 zu Breslau).

Kinder: 1) Arwed Samuel, geb. 1. März 1845 zu Breslau, EMr des Joh.-O., Kön. preuß. Major a. D., verm. I) 21. April 1873 zu Cassel mit Mathilde Friederike Wilhelmine Helene Margarete von Baumbach (geb. 7. Febr. 1854 zu Cassel, geschieden, wiederverm. im Sept. 1893 mit . . . Dehnicke, Kön. preuß. Plt.); II) 17. April 1895 mit

Elfriede verw. Freifrau von Richthofen, geb. Freiin Grote, geb. 21. Febr. 1848 (s. B. I. 1. Aß 2) Zweig). [Dalbersdorf bei Gr.-Wartenberg.]

Tochter 1r Ehe: Paula Hulda Eva Hedwig Friederike Renata, geb. 10. Febr. 1874 zu Rothenburg a. d. Fulda.

2) † Kuno Samuel (geb. 2. April 1846 zu Sierakowo, † 27. Nov. 1894 zu Sarne), Herr auf Sarne, EMr des Joh.-O., Kön. preuß. Plt. a. D., verm. 7. Dez. 1878 zu Breslau mit

Maria-Anna Freiin von Seherr und Thoß, geb. 26. Juli 1844. [Breslau.]

Sohn: Lothar, geb. 11. März 1880 zu Orpiszewek im Kr. Pleschen, Herr auf Sarne im Kr. Rawitsch.

3) Hedwig Bianka Eva Kamilla, geb. 25. Aug. 1847, verm. 26. Febr. 1877 zu Breslau mit Heinrich Frhrn von Seherr und Thoß, Kön. preuß. Oberst z. Disp. [Breslau.]

4) † Walther (geb 30. Jan. 1850, † 9. Mai 1898 zu Denver in Colorado, NA.), Kön. preuß. Lt. a. D., verm. I) 19. Jan. 1878 zu London mit Jenny Oakley (geb. 27. Juni 1842 zu Forst Hill in England, † . . .); II) 20. Nov. 1886 zu Denver in Colorado mit

Luise Davies, geb. 8. Juni 1856. [Denver, NA.]

Töchter 1r Ehe: (1) Margarete, geb. 28. Dez. 1878.
(2) Charlotte, geb. 19. März 1882.

5) Bolko, geb. 18. Dez. 1853 zu Kreisewitz, EMr des Joh.-O., Kön. preuß. Hptm. a. D., verm. 9. Okt. 1889 zu Liegnitz mit

Elisabeth von Götz, geb. 11. April 1867 zu Hohen-Bocka. [Sarne.]

6) Friedrich Wilhelm Samuel Adam Hans, geb. 5. Dez. 1855 zu Kreisewitz, EMr des Joh.-O., Kön. preuß. Hptm. a. D., verm. 28. Febr. 1887 zu Jacobsdorf mit

Gertrud Pauline Marie Wilhelmine Tischowa von Tieschowitz, geb. 13. April 1861 zu Brune. [Brune, Kr. Kreuzburg.]
Söhne: (1) Friedrich Wilhelm, geb. im Okt. 1888.
(2) Max, geb. 30. Juli 1891 zu Brune.

7) Lothar Samuel, geb. 14. Febr. 1868 zu Carlowitz, Kön. preuß. Lt. der Res. des Leib-Kür.-Rgts Großer Kurfürst Nr. 1.

B. Zweiter Stamm.

I. Kohlhöher Linie.

[Preuß. Frhr d. d. Breslau 6. Nov. 1741 und Wappenvermehrung (Schildhalter) d. d. Breslau 8. Juli 1742. — Beschreibung des Wappens im Jahrg. 1867, S. 732.]

1. Kohlhöher Ast.

[Über den Besitzstand und die Gründung der Fideikommisse s. Jahrg. 1864, S. 637.]

1) Royner Zweig. (Katholisch.)

† Wilhelm Ludwig Freiherr von Richthofen (geb. 20. März 1761; evangel.; † 13. April 1838), Erbherr auf Royn, Schützendorf, Ruppersdorf und Hertwigswaldau, verm. I) 22. Febr. 1791 mit Charlotte Erneſtine von Lüttwitz (geb. ... 1761, † 29. Jan. 1795); II) 7. Mai 1797 mit Henriette Eleonore Charlotte Luise von Pertkenau (geb. ... 1777, † 26. Febr. 1846), Erbherrin auf Frankenthal, Flämischdorf und Buchwäldchen.

Söhne: 1. † Friedrich Wilhelm Christian (geb. 27. Nov. 1799; evangel.; † 24. Sept. 1882 zu Dresden), verm. I) ... 1826 mit Pauline Imbier von Obiezierska (geb. 22. Juni 1809; kathol.; geschieden 1850, † 29. Aug. 1870 zu Ostrowiecko); II) 23. Juni 1851 mit Marie Krüger (geb 2 Sept. 1824, † 23. Mai 1878).

Kinder 1r Ehe: 1) † Heinrich Wilhelm Raphael (geb. 7. Dez. 1826; kathol.; † 12. Mai 1878), verm. ... mit Marie Gräfin Wielopolowska (geb. 14. Febr. 1827 zu Krakau, † 14. Okt. 1887 zu Bonarka).

Kinder: (1) Boleslaus Johann Paul, geb. 29. Aug. 1854 zu Krakau, Herr auf Bonarka bei Krakau, Dr. phil., verm. 25. Okt. 1887 mit
Bronislava Leonie von (Ostoja-) Sędzimir, geb. 24. Dez. 1862.
Tochter: Marie Henriette, geb. 20. Juli 1888 zu Bonarka.

(2) Stanislaus Wilhelm, geb. 19. Sept. 1860 zu Krakau, Kön. preuß. Hptm. und Komp.-Chef im Jägerbat. Graf York von Wartenburg (ostpreuß.) Nr. 1.

(3) Marie Elise, geb. 21. Dez. 1862 zu Krakau, Herrin auf Serafinowka bei Chelm, verm. 30. Juni 1883 zu Krakau mit Joseph von Milkowski.

2) Elisabeth Pauline Apollonia, geb. 20. Jan. 1829, verm. ... 1848 mit Anton Grafen Szydłowski, Herrn der Herrschaften Werbkowice, Kupiętyn und Patrzykowo im Gouv. Lublin in Russisch-Polen. [Werbkowice.]

2. † Karl Heinrich Ludwig (geb. 7. Febr. 1801 [kathol. seit 6. Sept.

1838], † 8. Febr. 1874 zu Hohenfriedeberg), Erbherr auf Hertwigswaldau, verm. 20. Mai 1828 mit Marie Elisabeth Henriette Ferdinande von Kulisch (geb. 3. April 1807 zu Karlsruhe; altluther.; † 27. Sept. 1885).

Kinder: 1) Mathilde Karoline Ferdinande Charlotte, geb. 4. Juli 1830 (luther.), verm. 26. Okt. 1856 mit Bernhard Frhrn von Maltzan, Grhzgl. mecklenb.-schwerin. OLandesger.-Präs., Exzellenz, in Rostock.

2) Ferdinand Paul Wilhelm Dieprand, geb. 5. Mai 1833 zu Karlsruhe (kathol.), Dr. phil., Dr. med. h. c. (promov. von der Universität Heidelberg), Kön. preuß. GReg.-Rat und ordentl. Prof. der Geographie an der Universität Berlin, verm. 3. Juni 1879 zu Damsdorf mit
Irmgard Freiin von Richthofen, geb. 1. April 1853 (s. 2) Barzdorfer Zweig).

3) † Eugen Dieprand Anton Samuel Paul (geb. 10. Sept. 1835, † 2. Dez. 1877), Kön. preuß. Major und etatsm. Stabsoff. im 1. bad. Feldart.-Rgt Nr. 14, verm. 25. Nov. 1872 zu Berlin mit
Fanny Mendelssohn-Bartholdy, geb. 31. März 1851 zu Berlin (luther.). [Berlin.]
Töchter: (1) Pauline, geb. 11. Nov. 1873 zu Karlsruhe.
(2) Anna, geb. 29. Sept. 1875 zu Karlsruhe, verm. 30. Sept. 1897 zu Berlin mit Hans von Albert, Kön. preuß. Plt. im Königin Elisabeth GGren.-Rgt Nr. 3 und Adjut. der 2. GInf.-Brig.
(3) Katharina, geb. 1. Okt. 1876 zu Karlsruhe.

4) † Agnes Henriette Helene Eudoxia (geb. 9. Febr. 1838 zu Royn; altluther.; † 16. Sept. 1898 zu Berlin).

2) Barzdorfer Zweig. (Evangelisch.)

† Karl Ferdinand Ernst Freiherr von Richthofen (geb. 21. April 1786, † 7. Mai 1841), Herr auf Brechelshof, Ottwitz, Bärsdorf, Barzdorf, Rosen, Damsdorf und Tscharnikau, Kön. preuß. Landrat, verm. I) 1. Aug. 1810 mit Therese Freiin Grote (geb. 23. Mai 1791, † 7. Juni 1811); II) 6. Aug. 1813 mit deren Schwester Karoline Freiin Grote (geb. 5. April 1794, † 8. März 1871 zu Brechelshof).

Kinder: a) 1r Ehe: 1. † Karl (geb. 30. Mai 1811 zu Damsdorf, † 6. März 1888), Herr auf Damsdorf ꝛc., Dr. jur. et phil., Prof. der Rechte an der Universität Berlin, verm. I) 21. Okt. 1840 mit Sophie Freiin von Lützow (geb. 5 Jan. 1816, † 5. Aug. 1855); II) 8. Okt. 1857 mit Sophie von Frankenberg und Ludwigsdorf (geb. 3. Aug. 1819, † 9. Mai 1879); III) 27. Dez. 1879 mit
Elfriede Freiin Grote, geb. 21. Febr. 1848; wiederverm. 17. April 1895 mit Arwed Frhrn von Richthofen, Kön. preuß. Major a. D. (s. A.). [Dalbersdorf bei Groß-Wartenberg.]

Kinder: a) 1r Ehe: 1) Karl Friedrich, geb. 8. Okt. 1842 zu Berlin, Herr auf Damsdorf, Kohlhöhe nebst Sanderhof und Tschinschwitz im Kr. Striegau, Klein-Wandriß, Groß- und Klein-Pohlwitz und Jenkau im Kr. Liegnitz, Kön. preuß. OReg.-Rat a. D. und Rittm. a. D., Erster Kurator der Familienstiftungen, Mitgl. des Deutschen Reichstags, verm. 2. Juli 1883 zu Stettin mit

Margarete von Webern, geb. 9. Nov. 1861 zu Groß-Strehlitz. [Kohlhöhe.]
Kinder: (1) Harry Ernst Karl Ulrich, geb. 23. Juni 1885 zu Erfurt.
(2) Wolfram Hans Kurt Karl Günther, geb. 17. Juni 1887 zu Erfurt.
(3) Volko Konrad Karl Egbert, geb. 7. Juni 1893 zu Kohlhöhe.
(4) † Irmgard Marie Margarete Gerda (geb. 6. Juli 1898 zu Kohlhöhe, † 12. Okt. 1898 das.).

2) Holda, geb. 8. Juli 1845 zu Berlin, verm. 10. Nov. 1873 zu Damsdorf mit Rudolf Priem, Kön. preuß. Major z. Disp. [Charlottenburg.]

3) Irmgard, geb. 1. April 1853 zu Berlin, verm. 3. Juni 1879 zu Damsdorf mit Dr. phil. Ferdinand Frhrn von Richthofen, ordentl. Prof. an der Universität Berlin (s. oben 1) Royner Zweig).

— b) 2r Ehe: 2. † Ulrich Karl Prätorius (geb. 5. Sept. 1814 zu Brechelshof, † 3. Nov. 1878), Herr auf Barzdorf, Mittel- und Nieder-Gutschdorf, Thomaswaldau, Ober-Faulbrück und Bärsdorf, Kön. preuß. Kreisrichter a. D., verm. 15. Mai 1848 zu Berlin mit
Sophie von Grolman, geb. 4. Dez. 1821 zu Berlin. [Barzdorf bei Striegau.]
Söhne: 1) Ulrich Siegfried Karl, geb. 16. Juli 1853 zu Barzdorf, Herr auf Gäbersdorf, Diesdorf und Taubnitz im Kr. Striegau, EHr des Joh.-O., Kön. preuß. Rittm. der Res. des Drag.-Rgts König Friedrich III. (2. schles.) Nr. 8, Kurator der Familienstiftungen, Landesältester des Kreises Striegau.

2) Karl Ernst Manfred, geb. 24. Mai 1855 zu Barzdorf, Herr auf Bärsdorf im Kr. Jauer, EHr des Joh.-O., Kön. preuß. Major im 3. GUl.-Rgt, kmdt als Adjut. zur GKav.-Div., verm. 20. Juni 1890 zu Parsow mit
Luise Asta von Gerlach, geb. 7. Aug. 1866 zu Köslin.

3) Karl Friedrich Wolfram, geb. 23. Okt. 1856 zu Barzdorf, Herr auf Barzdorf und Järischau im Kr. Striegau, Kön. preuß. Rittm. a. D., verm. 28. Sept. 1889 zu Bückeburg mit
Therese Götz von Olenhusen, geb. 6. Sept. 1862 zu Plate. [Barzdorf.]
Kinder: (1) Sophie Therese Ulrike Elisabeth Charlotte, geb. 24. Mai 1891 zu Diesdorf.
(2) † Goetz Bernhard Karl Ulrich Wolfram Friedrich Siegfried (geb. 10. Juli 1893 zu Diesdorf, † 7. Dez. 1896 zu Barzdorf).
(3) Ulf Ludwig Karl Moritz Hermann, geb. 10. Okt. 1895 zu Barzdorf.
(4) Manfred, geb. 16. März 1898 zu Barzdorf.

4) Ulrich Karl Sebastian, geb. 29. März 1858 zu Barzdorf, Herr auf Mittel- und Nieder-Gutschdorf im Kr. Striegau, Kön. preuß. PLt. der Res. des Rgts der Gardes du Corps, verm. 3. März 1888 zu München mit
Paula Freiin von Pfeufer, geb. 2. Sept. 1861. [Gutschdorf.]
Töchter: (1) Erika, geb. 6. Juli 1889 zu Gutschdorf.
(2) Hedwig, geb. 16. Mai 1890 zu Gutschdorf.
(3) Gabriele Elisabeth, geb. 13. April 1892 zu Gutschdorf.

5) Karl Hermann, geb. 19. Jan. 1860 zu Barzdorf, Herr auf Thomaswaldau im Kr. Striegau und Ober-Faulbrück im Kr. Reichenbach, EHr des Joh.-O., Kön. preuß. Landrat des Kreises Reichenbach und PLt. der Ref. des 1. GDrag.-Rgts Königin von Großbritannien und Irland, verm. 17. Okt. 1893 mit
Hedwig Freiin von Rotenhan, geb. 14. Mai 1875.
Söhne: Karl Ulrich, geb. 28. Okt. 1894 zu Grottkau.
(2) Karl Gottfried, geb. 18. Okt. 1895 zu Grottkau.
(3) Siegfried, geb. 22. Okt. 1897 zu Güttmannsdorf.

3. Bolko Karl Ernst, geb. 8. Sept. 1821 zu Brechelshof (apostol.-kathol. mit Gemahlin und Descendenz), FRHerr auf Groß- und Klein-Rosen (550 Heft.; gestiftet 1889), sowie Herr auf Ober- und Nieder-Stanowitz und Kuhnern im Kr. Striegau und Mertschütz im Kr. Liegnitz, Ehrenkurator der Familienstiftungen, verm. 11. Nov. 1850 zu Dromsdorf mit Gertrud Freiin von Tschammer-Osten und Quaritz (geb. 14. Okt. 1830 zu Karlsruhe, † 3. Sept. 1890 zu Groß-Rosen). [Groß-Rosen.]
Kinder: 1) Gotthard, geb. 24. Aug. 1851 zu Groß-Rosen, Kön. preuß. Lt. a. D., verm. I) 7. Juli 1875 zu Leipzig mit Adelheid Roßteuscher (geb. 7. Nov. 1854, † 14. Aug. 1876); II) 21. Sept. 1878 zu London mit Anna Hewett a. d. H. der Baronet Hewett of Netherseale (geb. 29. Juli 1857 zu Netherseale in der Grafschaft Leicester, † 1. Dez. 1884 zu Rhöndorf bei Königswinter); III) 23. Nov. 1886 zu München mit
Therese Freiin von Hohenhausen und Hochhaus, geb. 12. Sept. 1860. [Klein-Rosen.]
Kinder: a) 1r Ehe: (1) Hedwig Adelheid, geb. 28. Juli 1876 zu Köln.
— b) 2r Ehe: (2) Georg, geb. 29. Jan. 1880 zu Barmen.
(3) Christine, geb. 28. Juli 1881 zu Bad Soden.
— c) 3r Ehe: (4) Bolko, geb. 11. Okt. 1887 zu Klein-Rosen.
(5) Gotthard, geb. 7. Okt. 1888 zu Klein-Rosen.
(6) Heinrich, geb. 29. Dez. 1889 zu Klein-Rosen.
2) Hedwig, geb. 18. Juli 1853 zu Groß-Rosen.
3) Georg Bolko, geb. 14. März 1856 zu Groß-Rosen, Kön. preuß. Rittm. der Ref. des 2. GUl.-Rgts, verm. 17. Juli 1888 zu Vahnerow mit
Elfriede von Bülow, geb. 3. Sept. 1865 zu Döberitz in Pommern. [Stanowitz bei Striegau.]
4) Ernst, geb. 4. März 1858 zu Groß-Rosen, Kön. preuß. Landrat a. D. und PLt. a. D., verm. 22. Aug. 1885 zu London mit der Schwester seiner Schwägerin
Helga Hewett, geb. 2. Febr. 1862 zu Bath in England. [Mertschütz im Kr. Liegnitz.]
Kinder: (1) Amaranth, geb. 16. Sept. 1890 zu Jauer.
(2) Ernst, geb. 24. Sept. 1893 zu Jauer.
5) Hanna, geb. 9. Mai 1862 zu Groß-Rosen, verm. 17. Aug. 1886 das. mit Karl Wagener, Pastor in Breslau.
6) Ida Karoline, geb. 21. April 1864 zu Groß-Rosen.
7) Gertrud, geb. 25. Nov. 1870 zu Groß-Rosen, verm. 3. Nov.

1897 das. mit Karl von Chappuis, Kön. preuß. Hptm. und Komp.-Chef im 3. pos. Inf.-Rgt Nr. 58.

8) Karl, geb. 22. Okt. 1872 zu Groß-Rosen, Kön. preuß. Ger.-Referendar in Liegnitz und Lt. der Res. des 2. GLL.-Rgts.

4. † Ernst Karl Felix († 24. Juli 1825 zu Brechelshof, † 9. Mai 1892 das.), Herr auf Brechelshof, Tscharnikau und Tschierschkau, Niederstreit und Mittel-Faulbrück nebst Landgut Mittel-Faulbrück und Klein-Schönbrück, verm. I) 2. Juli 1858 zu Schnega mit Charlotte Freiin Grote (geb. 25. Dez. 1836, † 25. März 1861); II) 9. Dez. 1869 zu Ballenstedt mit

Frida von Gevso, geb. 18. Dez. 1836 zu Hameln, Herrin auf Niederstreit im Kr. Striegau, Tscharnikau und Tschierschkau im Kr. Liegnitz und Mittel-Faulbrück nebst Landgut Mittel-Faulbrück im Kr. Reichenbach. [Brechelshof.]

Kinder: a) 1r Ehe: 1) † Erich (geb. 4 Mai 1859 zu Brechelshof, † 12. Jan. 1897 das.), Herr auf Brechelshof und Bremberg im Kr. Jauer. Dr. jur.

2) Richard, geb 3. März 1861 zu Brechelshof, Dr. jur., Kön. preuß. Reg.-Assessor. [Oppeln.]

— b) 2r Ehe: 3) Helmuth Friedrich, geb. 29. Okt. 1870 zu Brechelshof, Herr auf Brechelshof und Bremberg im Kr. Jauer, Kön. preuß. Lt. der Res. des Drag.-Rgts von Bredow (1. schles.) Nr. 4.

4) Erna Charlotte Karoline, geb. 30 Mai 1873 zu Brechelshof.

5) Frida Elisabeth, geb. 21. Sept. 1875 zu Brechelshof.

6) Dorothee Elisabeth Ada Sophie, geb. 25. Sept. 1877 zu Brechelshof, verm. 16. Nov. 1897 das. mit Friedrich von Loesch, Kön. preuß. Reg.-Referendar und Lt. der Res. des 2. GDrag.-Rgts.

5. Elisabeth, geb. 30. Nov. 1831 zu Brechelshof, Dame des Kön. preuß. Luisen-O. [Langenau.]

3) Gäbersdorfer Zweig. (Evangelisch.)

† Ludwig Andreas Freiherr von Richthofen (geb. 12. Dez. 1767, † 8. Okt. 1818), Erbherr auf Gäbersdorf und Kammerau, verm. 30. Sept. 1789 mit Henriette Eleonore Johanna von Lüttwitz (geb. . . . 1768, † 19. Nov. 1804).

Söhne: 1. † Karl Eremann Julius (geb. 15. Febr. 1799, † 14. Jan. 1862), Erbherr auf Romberg, verm. I) 11. Juni 1822 mit Natalie Freiin von Bose (geb. 28. Nov. 1802, † 9. Sept. 1822); II) 9. Mai 1824 mit Luise von Hill (geb. . . . 1806, † 27. Mai 1826); III) 14. Juli 1827 mit Thekla von Berenhorst (geb. 22 Juli 1808, geschieden; wiederverm. Freifrau von Ketelhodt); IV) 10 Mai 1835 mit Philippine Julie Nanny Freiin von Diebitsch (geb. 9. Dez. 1815, † 1. Juni 1840); V) 26. Mai 1849 zu Dresden mit Karoline Elisabeth verw. Freifrau von Hanstein, geb. Mietz (geb. 7. Nov. 1804, † 27. Mai 1875 zu Breslau).

Kinder: a) 3r Ehe: 1) Klara Amalie Thekla Luise, geb. 12. März 1829 zu Gäbersdorf, verm. 12. Juni 1850 zu Romberg mit Guido Karl Julius von Busse († 5. Jan 1880) auf Polnisch-Marchwitz, Kön. preuß. Major a. D. ꝛc. [Breslau.]

2) Julius Georg Ludwig, geb. 26. Sept. 1830 zu Gäbersdorf, Herr auf Romberg (215 Hekt.) im Kr. Breslau, EHr des Joh.-O., verm. 27. Jan. 1859 zu Neubrandenburg mit
Marie Erneſtine Seip, geb. 10. April 1839 zu Staven. [Romberg.]
Kinder: (1) Albrecht Julius Friedrich Karl, geb. 13. Nov. 1859 zu Romberg, Kön. preuß. Rittm. a. D., verm. 1. Okt. 1889 mit
Kunigunde von Schickfuß und Neudorff, geb. 27. Nov. 1868 zu Baumgarten. [Breslau.]
Söhne: a) . . ., geb. 2. Mai 1892 zu Breslau.
b) . . ., geb. 27. Sept. 1894 zu Breslau.
(2) Margarete Klara Elsbeth Marie, geb. 13. Jan. 1862 zu Romberg, verm. 7. Mai 1889 daſ. mit Karl von Bornſtedt, Kön. preuß. Major und Kmdr des Huſ.-Rgts Graf Goetzen (2. ſchleſ.) Nr. 6.
(3) Eugen Julius Karl, geb. 2. Febr. 1865 zu Romberg, Kön. preuß. Plt. a. D., verm. . . . mit
Marie Diederichs, geb. . . .
(4) Eliſabeth, geb. 1. April 1871 zu Romberg.
— b) 4r Ehe: 3) Karl Friedrich Alexander, geb. 9. April 1840 zu Gäbersdorf.

2. † Eduard Wilhelm Ludwig (geb. 22. Nov. 1801, † 12. Juli 1863), früher auf Cammerau, EHr des Joh.-O., verm. 9. Dez. 1828 mit Amalie Klothilde Emma Johanna Karoline Wolfine von Schmettau a. d. H. Schiltwitz (geb. 24. Juni 1809, † 25. Nov. 1843).
Söhne: 1) Viktor Ludwig Eduard, geb. 5. Jan. 1839 zu Cammerau, EHr des Joh.-O., Kön. preuß. Gen.-Lt. z. Disp. [Berlin.]
2) Eduard Ludwig, geb. 29. Juni 1842 zu Liegnitz, Kön. preuß. Oberſt a. D. [Berlin.]

4) Kohlhöher Zweig. (Evangeliſch.)

(S. Taſchenbuch der Gräflichen Häuſer.)

2. Plohe Aſt. (Evangeliſch.)

† Friedrich Karl Heinrich Freiherr von Richthofen (geb. 3. Sept. 1804 zu Dobergaſt, † 6. Juni 1854), Erbherr auf Plohe und Maßwitz, verm. 22. Mai 1838 mit Bertha Luiſe Maximiliane von Lieres und Wilkau a. d. H. Dürrjentſch (geb. 27. März 1812, † 12. Aug. 1876 zu Plohe).
Kinder: 1. Friedrich, geb. 27. Auguſt 1842 zu Dürrjentſch, Herr auf Dürrjentſch (224 Hekt.), der Erbſcholtiſei Boguslawitz (205 Hekt.) im Kr. Breslau und auf Plohe (450 Hekt.) im Kr. Strehlen, EHr des Joh.-O., verm. 11. Sept. 1871 zu Weltlich-Kattern mit
Henriette Gräfin Poſadowsky-Wehner, geb. 3. Jan. 1852. [Dürrjentſch bei Breslau.]
Kinder: 1) Herrmann, geb. 12. Aug. 1872 zu Dürrjentſch, Kön. preuß. Lt. im Huſ.-Rgt von Schill (1. ſchleſ.) Nr. 4, verm. 2. Okt. 1894 zu Breslau mit
Frida Freiin von Schlotheim, geb. 16. Juni 1876. [Ohlau.]
Kinder: (1) Jutta, geb. 31. Aug. 1895.
(2) † Arwed (geb. 1. Sept. 1897, † 3. Mai 1898).

2) Friedrich, geb. 13. Sept. 1873 zu Dürrjentsch, Kön. preuß. Lt. der Ref. des Leib-Kür.-Rgts Großer Kurfürst (schles.) Nr. 1.
3) Euphemie, geb. 11. Dez 1875 zu Dürrjentsch, verm. 23. Okt. 1895 das. mit Friedrich Frhrn Senfft von Pilsach, Kön. preuß. Lt. à la suite des Kür.-Rgts Graf Geßler (rhein.) Nr. 8. [Zimpel im Kr. Rothenburg.]
4) Elisabeth, geb. 26. April 1877 zu Dürrjentsch.
5) Prätorius, geb. 10. Mai 1879 zu Dürrjentsch.
6) Harriet Elsa, geb. 5. Mai 1885.
7) Marie, geb. 24. Nov. 1891.
8) † Klara (geb. 30. Juli 1896, † 2. Sept. 1896).

2. † Hugo (geb. 7. Jan. 1846 zu Plohe, † 11. Sept. 1895 zu Leipitz), Herr auf Leipitz und Sadewitz (317 Hekt.) im Kr. Nimptsch, EHr des Joh.-O., Kön. preuß. Rittm. a. D., verm. I) 7. Juli 1872 zu Wallisfurth mit Kunigunde von Falkenhausen (geb. 2. April 1847, † 29. Juli 1873 zu Strehlen); II) 23. April 1878 mit
Martha von Seydlitz-Kurzbach, geb. 31. Aug. 1851 zu Leipitz. [Leipitz.]
Söhne 2r Ehe: 1) Walther, geb. 15. Okt. 1880 zu Leipitz.
2) Wilhelm, geb. 21. März 1882 zu Leipitz, Kön. preuß. Kadett zu Wahlstatt.
3) Albrecht, geb. 9. Juni 1887.

3. Elisabeth, geb. 26. April 1850, verm. 26. Okt. 1870 zu Plohe mit Edmund von Reisner auf Heidersdorf ꝛc. im Kr. Nimptsch.

II. Heinersdorfer Linie: Prätorius von Richthofen.

[Evangelisch. — Preuß. Genehmigung zur Führung des Freiherrenstandes mit dem Namen „Prätorius von Richthofen" d. d. Potsdam 9. Mai 1846. — Besitzstand im Jahrg. 1864, S. 643.]

† Friedrich Ludwig Gottlob Freiherr Prätorius von Richthofen (geb. . . . 1741, † . . . 1778), Herr auf Heinersdorf, Buchwäldchen und Mühlrädlitz, Kön. preuß. GKriegs- und Domänenrat, verm. . . . . mit Emilie Charlotte von le Chenevix de Bérille (geb. 27. Febr. 1737, † 3. Jan. 1820).

Söhne: 1. † Friedrich Oswald Heinrich (geb. . . . 1761, † . . . 1808), Kön. preuß. Salzfaktor in Oels, verm. . . . mit Karoline Rampf (geb. 13. März 1768; kathol.; † 13. Mai 1832).
Sohn: † Friedrich (geb. 11. Jan. 1806 zu Oels; kathol.; † 30. April 1881), Kön. preuß. Kreisger.-Rat a. D., verm. I) 23. Mai 1843 mit Luise Karoline Schröder (geb. 24. Juli 1823 zu Kalbe a. d. S., † 19. Juni 1864 das.); II) . . . mit deren Schwester Bertha Emilie Schröder (geb. 5. Juni 1821 zu Kalbe a. d. S., † 4. Febr. 1892 zu Berlin).
Kinder 1r Ehe: (1) Klara, geb. 5. Febr. 1860 zu Rawicz, verm. 24. April 1879 das. mit Paul Freytag, Kön. preuß. Major z. Disp. [Celle.]
(2) Friedrich Oswald Prätorius Ludwig, geb. 1. April 1863 zu Rawicz, EHr des Joh.-O., Kön. preuß. Hptm. und Batt.-Chef im hess. Feldart.-Rgt Nr. 11.

2. † Heinrich Philipp Ludwig (geb. 7. Aug. 1770 zu Berlin, † 5. Sept. 1850 zu Militsch), Kön. preuß. Landrat, verm. I) 23. Febr. 1797 zu Tarnowitz mit Johanne Christiane Gruft (geb. 9. Okt. 1780 zu Tarnowitz, geschieden 1800, wiederverm. .. 1802 mit ... von Joernois [† 29. Okt. 1832 zu Leschnitz], Kön. preuß. Landrat); II) ... mit .... Gaudard de Gharannes (geb. ..., † 11. Juli 1808); III) 5. Sept. 1809 zu Trebnitz mit Marie Berger (geb. 22. Dez. 1785 zu Trebnitz, † 13. Aug. 1862 zu Militsch).

Söhne: a) 1r Ehe: 1) † Ludwig Karl Johann Friedrich Christian (geb. 7. Dez. 1800 zu Neustadt, † 26. Sept. 1880 zu Seyrbitz), Kön. preuß. GReg.-Rat und Landrat a. D., verm. 29. Juli 1834 zu Sorau in OSchles. mit Amalie Anna Luise von Laczowska (geb. 17. Nov. 1811 zu Leszczin, † 15. März 1860 zu Leschnitz).

Söhne: (1) Ludwig, geb. 5. Mai 1837 zu Leschnitz, FRr des Joh.-O., Kön. preuß. GJustizrat, Ober- und Korpsauditeur des VI. AKorps und PLt. a. D., dritter Kurator der Familienstiftungen, verm. 13. Aug. 1867 zu Broacker im Schleswigschen mit

Sophie Dithmer, geb. 13. Aug. 1848 zu Nenberg.

(2) Friedrich Ernst Emil Ludwig, geb. 29. Juli 1845 zu Raschowa, Kais. deutscher Baurat für den Bez. Lothringen, Kön. preuß. PLt. a. D., verm. 17. Juli 1872 zu Konstanz mit

Anna Marquier, geb. 14 Juli 1851 zu Donaueschingen. [Sablon bei Metz.]

Töchter: a) Elisabeth Frida Amélie Sophie, geb. 8. Okt. 1874 zu Château-Salins.

b) Frida, geb. 16. Aug. 1879 zu Metz.

c) Johanna, geb. 25. Juni 1882 zu Sablon bei Metz.

— b) 3r Ehe: 2) † Emil Karl Heinrich (geb. 11. Juni 1810 zu Trebnitz, † 29. Juni 1895 zu Baden-Baden), Dr. phil., Kais. deutscher außerordentl. Ges. u. bev. Min. a. D., verm. 1. Aug. 1833 zu Potsdam mit Marie Augustin (geb. 3. Okt. 1814 zu Potsdam, † 21. Sept. 1891 zu Baden-Baden).

Kinder: (1) † Emil Ludwig Friedrich (geb. 18. Juni 1834 zu Breslau, † 16. Okt. 1879 zu Baden-Baden), Kön. preuß. PLt. a. D., verm. 17. Juni 1870 zu Mercedes mit

Karolina Lara, geb. 25. Mai 1851 zu Mercedes in Uruguay. [Landgut Las Maulas bei Mercedes in Uruguay.]

(2) † Ludwig Karl Gottlob (geb. 13. Sept. 1837 zu Berlin, † 3. Sept. 1873 zu Wiesbaden), FRr. des Joh.-O., Landrat des Kr. Eiderstedt und Oberdeichgraf des dritten schleswigschen Deichverbandes, Kön. preuß. Hptm. a. D., verm. 17. Nov. 1868 zu Hannover mit

Anna von Hartz, geb. 5. Juni 1845 zu Hannover. [Hannover.]

Tochter: Marie Franken Charlotte, geb. 7. Sept. 1871 zu Tönning, verm. 6. Juli 1895 zu Hannover mit Georg von Elbe, Kön. preuß. Lt. im Gren.-Rgt zu Pferde Frhr von Derfflinger (neumärk.) Nr. 3.

(3) Anna, geb. 20. Mai 1841 zu Frankfurt a. d. O., D. des Kön. preuß. Luisen-O., verm. 19. April 1870 zu Potsdam mit

Hermann Theodor Ferdinand Ottomar von Elbe († 22. Nov. 1888), Kön. preuß. Oberstlt. z. Disp. [Berlin.]

(4) Karl Ludwig Philipp, geb. 20. Febr. 1843 zu Berlin, Kön. preuß. Plt. a. D., verm. 15. Juni 1865 zu Bellevue mit Mathilde Weislahn, geb. 15. Nov. 1843.

(5) Elisabeth, geb. 15. Sept. 1845 zu Berlin, verm. 15. Mai 1867 zu Hamburg mit Ernst von Plessen († 18. Mai 1874), Herrn des Bischofssitzes in Ketting auf der Insel Alsen, Kön. preuß. Lt. a. D. [Berlin.]

(6) Oswald Samuel Konstantin, geb. 13. Okt. 1847 zu Jassy, Dr. jur., Kais. deutscher WGLeg.-Rat und Unterstaats-Sekr. im Ausw. Amt, Kön. preuß. Plt. a. D., verm. 17. Jan. 1874 zu Straßburg i. E. mit Karoline (Lilly) Sophie Marianne Marie von Hartman (geb. 31. Aug. 1852 zu Berlin, † 13. Mai 1896 zu Alexandrien).

Söhne: a) Dieprand Emil Julius Ludwig Fridolin, geb. 15. Dez. 1875 zu Zabern i. E., Referendar.

b) Hartmann Oswald Heinrich Ferdinand, geb. 20. Juli 1878 zu Berlin, stud. jur.

c) Oswald Gustav Philipp Volko Eduard Alfred, geb. 5. Okt. 1885 zu Berlin.

(7) Heinrich Wilhelm Hermann, geb. 19. Juli 1849 zu Berlin, Leg.-Sekr. der Gesandtschaft der Dominikanischen Republik in Berlin, verm. 22. Febr. 1896 zu Hamburg mit Estella Johanne Adeline Schmidt, geb. 22. April 1862.

Tochter: . . . . ., geb. 21. Febr. 1897 zu Hamburg.

3. † Philipp Heinrich (geb. 10. Okt. 1775 zu Berlin, † 10. Juni 1845 das.), Herr auf Bangschin bei Danzig, Kön. preuß. GKriegsrat, verm. 7. Juni 1802 mit Julie de Champs (geb. 2. März 1785 zu Pillau, † 28. Dez. 1840 zu Berlin).

Kinder: 1) Julius, geb. 19. Dez. 1804 zu Küstrin, Kön. preuß. Kreisger.-Rat a. D., verm. 22. Mai 1838 zu Berlin mit Friederike Hundt, geb. 10. Jan. 1815 zu Berlin. [Demmin in Pommern.]

Töchter: (1) Hedwig, geb. 29. Jan. 1842 zu Driesen, verm. 27. Dez. 1863 zu Loßwitz bei Wohlau mit Wilhelm von Natzmer, Kön. preuß. Gen.-Major z. Disp. [Patschkau.]

(2) Adolfine, geb. 21. Mai 1846, verm. 2. Juni 1869 zu Flensburg mit Dr. med. Ludwig Lübe, Kön. preuß. OStabs- und Regimentsarzt des 2. pomm. Ul.-Rgts Nr. 9.

2) Edwine, geb. 25. Jan. 1819 zu Danzig, Herrin auf Hundertmark bei Danzig. [Berlin.]

Ricou.

[Reformiert. — Grhzgt. Hessen. — Uradel des Dauphiné; grhzgl. hess. Adel unter dem Namen „Ricour von Zwilling" d. d. Darmstadt 22. Okt. 1824 (für Karl Johann Jakob Ricou, Nachkomme des 1685 als Hugenot ausgewanderten

Joseph von Ricou); grhzgl. hess. Anerkennung des alten Adels nach beigebrachtem Abstammungs-Nachweise unter Wiederherstellung des Namens und Wappens der französ. Stammfamilie, 16. Okt. 1836 (für denselben); grhzgl. hess. Freiherrenstand 25. Mai 1861 (für denselben). — Beschreibung des Wappens im Jahrg. 1868, S. 697, geschichtl. Übersicht und Näheres über die Abstammung im Jahrg. 1864, S. 646.]

† Karl Johann Jakob Freiherr von Ricou (geb. 10. März 1798, † 22. Aug 1871), Grhzgl. hess Kbr und WGRat, OHofm. Sr. Grhzgl. Hoh. des Prinzen Karl von Hessen und bei Rhein, verm. 30 Okt. 1824 mit Antonie Freiin von Türckheim zu Altdorf (geb. 15. Jan. 1793, † 21. Nov. 1876 zu Darmstadt).

Söhne: 1. Wilhelm Karl, geb. 3 Nov 1825, Grhzgl. hess. Kbr und Oberstlt. a. D., verm. I) 14. April 1866 mit Elisabeth Sophie Henriette Willich genannt von Pöllnitz (geb. 4. Dez. 1836, † 7. Mai 1876); II) 3. Juli 1877 mit deren Schwester

Luise Charlotte Bertha Willich genannt von Pöllnitz, geb. 16. Aug. 1840. [Darmstadt.]

2. Emanuel Ferdinand, geb. 3. Jan. 1831, Grhzl. hess. Kbr und Landger.-Präs. in Gießen, richterl. Mitgl. des Reichs-Eisenbahnamtes, verm. 18. Aug. 1860 mit

Luise Auguste Amalie Dorothea Binder, geb. 2. Okt. 1841, aus Worms.

Kinder: 1) Marie Luise Antoinette Wilhelmine, geb. 23. Sept. 1861 zu Darmstadt, verm 8. Aug. 1889 das. mit Georg Ernst von Peibandt, Kön. preuß. Gen.-Major und Kmdr der 62. Inf.-Brig. [Hagenau.]

2) Karl Humbert, geb. 13. Febr. 1863, Kön. preuß. PLt. im nass. Feldart.-Rgt Nr. 27, verm. 3. Juli 1889 mit

Josephine von Hombergk zu Vach, geb. 3. Juli 1866. [Wiesbaden.]

3) Amalie Auguste Henriette Dorothea, geb. 8. Mai 1864, verm. 6. Juni 1889 mit Viktor von Specht, Kön. preuß. Major und Bat.-Kmdr im Inf.-Rgt Nr. 152. [Zerbst.]

4) Alice, geb. 19. Aug. 1865.

5) Anna Ernestine, geb. 17. März 1867, verm. 8. Juni 1895 zu Gießen mit Heinrich Schirmer, Fabrikbes., Kön. preuß. PLt. der Low.-Kav. [Gießen.]

6) Georgine Auguste Marie Luise Antoinette, geb. 30 Dez. 1870, verm. 2. Mai 1896 zu Gießen mit Ludolf von Alvensleben auf Schochwitz, Kön. preuß. Oberst und Kmdr des Gren.-Rgts König Karl (5 württemb.) Nr. 123.

Riedel.

[Protestantisch. — Bayern. — Bayr. Adel 25. Juli (immatrikuliert 20 Sept.) 1888; bayr. Frhr 8. (immatrikuliert 27.) Juni 1890. — Beschreibung des Wappens und Näheres über die Standeserhebung im Jahrg. 1891, S. 740.]

Emil Heinrich Freiherr von Riedel, geb. 6. April 1832 zu Kurzen-

altheim, Dr. jur., Kön. bayr. StRat im ordentl. Dienst und StMin. der Finanzen, verm. 16. Mai 1865 mit
Malwine Maria Rüber, geb. 24. Mai 1842.
Kinder: 1. Maria Charlotte, geb. 25. Mai 1868 zu München.
2. Hans Gustav, geb. 14. Febr. 1875 zu München, Kön. bayr. Lt. im 1. Feldart.-Rgt.

Riedel von Leuenstern.

[Katholisch. — Oesterreich-Ungarn. — Stammen aus Schlesien. — Wappenbrief d. d. Prag 6. Dez. 1596 (vom Kaiser Rudolf II. für die Gebrüder Georg und Peter); rittermäßiger Reichsadelstand mit dem Prädikat „von Löwenstern" und Wappenbesserung d. d. Wien 7. Mai 1636 (vom Kaiser Ferdinand II. für die Gebrüder Matthäus, Laurenz und Georg Riedel, Söhne des vorgenannten Peter Riedel); Bestätigung und Berechtigung, sich nach zu erwerbenden Gütern zu nennen, d. d. Wien 12. Dez. 1642 (vom Kaiser Ferdinand III.); böhm. Frhr mit dem Titel „Wohlgeboren" und Wappenbesserung d. d. Wien 18. Nov. 1700 (vom Kaiser Leopold I. für Matthäus, Sohn des vorgenannten Laurenz). — Beschreibung des Wappens im Jahrg. 1889, S. 708.]

† Joseph Freiherr Riedel von Leuenstern (geb. 6 Jan. 1815 zu Zleb in Böhmen, † 13. Juli 1876 zu Bojanov in Böhmen), Ingenieur der ungar. Zentral-Eisenbahn, verm. 18. Nov. 1844 mit Maria Schulz (geb. 8. Sept. 1826 zu Trhov Kamenitz, † 7. Febr. 1868 zu Großwardein).
Kinder: 1. † Wenzel (geb. 26. Sept 1848 zu Trhov Kamenitz in Böhmen, † 1. Nov. 1890 zu Budapest), verm. 29. April 1879 mit Antonia Baán de Saaiszeghi (geb. 26. Nov. 1856, geschieden 8. Dez. 1889; wiederverm.)
2. Marie Emma, geb. 8. Sept. 1851 zu Waitzen, verm. 20. Febr. 1871 mit Hans Stokinger von Ankerstok, Herrn der Herrschaft Csurgo. [Budapest.]
3. Emma, geb. 1. Jan. 1853 zu Waitzen, verm. 1. Mai 1872 mit Severin Kern, K. K. OLt. a. D.
4. Helene, geb. 12. Sept. 1854 zu Waitzen, verm 23. April 1873 mit Anton Patak, vormal. Inspektor der Kön. ungar. Staatsbahnen.
5. Zdenko, geb. 28. April 1862 zu Großwardein.

Riederer von Paar, s. Jahrg. 1898, S. 785.

Riedesel, s. Jahrg. 1898, S. 786.

Riedheim, s. Jahrg. 1898, S. 790.

Riedl von Riedenau.

[Katholisch. — Oesterreich. — Oesterr. Adel mit „Edler von Riedenau" d. d. Wien 11. Aug. (Diplom d. d. Wien 19. Sept) 1838; oesterr. Ritterstand d. d. Wien 26. Juli 1854; oesterr. Frhr d. d. Wien 8. Aug. (Diplom d. d. Wien 3. Nov.) 1896. — W.: geteilt; oben in Silber ein roter Löwe, unten in Blau drei (1, 2) die Kopfseite zeigende goldene Münzen. Freiherrenkrone und drei gekrönte Helme. Auf dem rechten Helm mit blaugoldener Decke ein blaues, mit den drei Münzen belegtes Schirmbrett, mit einer um seinen achtmal rund eingeschnittenen Rand laufenden, an jeder Ecke in ein Kleeblatt ausgehenden goldenen Einfassung; auf dem mittleren Helm mit rechts blaugoldener, links rotsilberner Decke vier Straußfedern, eine blaue und eine silberne zwischen einer goldenen und einer roten; auf dem linken Helm mit rotsilberner Decke ein wachsender Löwe wie im Schilde. Schildhalter: zwei rotbezungte goldene Löwen auf bronzener Arabeske.]

Franz Xaver Karl Freiherr Riedl von Riedenau, geb. 5. Nov. 1839 zu Wien, Dr. jur., K. u. K. Hof- und Min.-Rat im Min. des Kais. und Kön. Hauses und des Äußern, verm. 9. Jan. 1866 zu Wien mit Antonia Anna Eugenie Julia Freiin Hye von Glunek (geb. 17. Juli 1846 zu Wien, † 20. April 1879 das.).

Söhne: 1. Franz Xaver Anton, geb. 18. Okt. 1868 zu Wien, K. u. K. Leg.-Sekr. und Lt. der Res. des Drag.-Rgts Carl V. Leopold Hzg von Lothringen und Bar Nr. 7.

2. Erich Franz Richard, geb. 21. Mai 1871 zu Wien, K. u. K. OLt. im Ul.-Rgt EH. Carl Nr. 3, verm. 16. Mai 1896 zu Wien mit

Maria Anna Alexandrine Mathilde Kajetana, geb. 10. Febr. 1869 zu Wien, des Alexander Mérey von Kapos-Mére et Kis Dovoján, K. u. K. WGRats und Sekt.-Chefs a. D., und der Maria Anna geb. Freiin Schweiger von Dürnstein Tochter.

Kinder: 1) Maria Theresia Alexandrine Antonia Anna Franziska, geb. 4. März 1897 zu Lemberg.

2) Erich Franz Xaver Alexander Maria Anton, geb. 21. Mai 1898 zu Gródek bei Lemberg.

Riesel.

[Katholisch. — Reichsfrhr und kurpfalzbayr. Frhr d. d. München 3. Juli 1790 (vom Kurfürsten Karl Theodor von Pfalzbayern, als Reichsvikar, für die Gebrüder Joseph Thaddäus und Franz Thaddäus von Riesel unter Wappenvermehrung mit der Freiherrenkrone). — Beschreibung des Wappens und ältere Genealogie im Jahrg. 1866, S. 755.]

I. Linie, in Oesterreich.

[Stifter: Frhr Joseph Thaddäus. — Erbländ.-oesterr. Frhr und Bannerherr mit dem Titel „Wohlgeboren" und Reichsfreiherren-Bestätigung d. d. Wien 11. Sept. 1792 (vom Kaiser Franz II. für Joseph Thaddäus).]

† Karl Freiherr von Riesel (geb. 17. Aug. 1787, † 6. Sept. 1878), Hofrat, verm. 25. Jan. 1813 mit Eleonora Freiin von Mayr (geb. 7. März 1792, † 15. März 1837).

Kinder: 1. Franz Joseph Karl, geb. 13. Nov. 1814 zu Wien, K. K. Sekt.-Rat a. D. [Wien.]

2. † Eduard (geb. 7. Juli 1820 zu Wien, † 28. Okt. 1895 zu Keszteli), K. K. Major a. D., verm. 15. Mai 1856 zu Kanicsa mit Gabriele von Horvath (geb. 7. Sept. 1834, † 19. Okt. 1891).

Töchter: 1) Marie, geb. 25. Mai 1857, verm. 10. Juli 1875 zu Zakany mit Franz Taranyi de Nyirlak. [Zakany in Ungarn.]

2) Rosa, geb. 4. Okt. 1858, verm. 31. März 1879 zu Chernelháza mit Olivier Chernel de Chernelházi († 14. Dez. 1888). [Chernelháza in Ungarn.]

3. Juliana, geb. 8. Juni 1822. [Wien.]

4. Adelheid, geb. 19. Juni 1826, verm. 7. Juni 1854 mit Ferdinand Frhrn von Kirchbach auf Lauterbach († 1. Febr. 1876), K. K. FML. a. D. [Görz.]

5. † Karl Franz Xaver Joseph (geb. 21 Juni 1830, † 7. Aug. 1896 zu Pichl in Steiermark), K. u. K. Rittm. a. D., verm. 16. Juni 1859 zu Guttenbrunn bei Baden (NOesterr.) mit

Maria Freiin von Mayr, geb. 2. Nov. 1842. [Wien und Maria-Enzersdorf.]

Kinder: 1) Marietta Anna Eleonore, geb. 25. März 1860.

2) Hans Karl Maria, geb. 13. Juni 1861, K. K. Bez.-Kommissär in Kirchdorf.

3) Dorothea Karolina Maria, geb. 29. Dez. 1862, CStiftsD. des K. K. adeligen Damenstifts in Graz.

4) Adelheid Maria Anna, geb. 31. März 1864, HofD. J. Hoh. der Frau Przssn Wilhelm von Schaumburg-Lippe.

II. Linie, im Großherzogtum Hessen.

[Stifter: Frhr Franz Thaddäus.]

† Franz Thaddäus Joseph Freiherr von Riesel (geb. im Mai 1786 zu Worms, † 3. Mai 1818 zu Gießen), Grhzgl. hess. Assessor, verm. . . . mit Katharina Eleonore Buff (geb. 11. Mai 1791 zu Gießen; evangel.; † 15. Dez. 1843 das.).

Kinder: 1. † Franz Joseph Friedrich Thaddäus (geb. 22. Mai 1810 zu Gießen, † 12. Mai 1868), Grhzgl. hess. Min.-Rat im Min. des Grhzgl. Hauses und des Äußern, verm. 21. April 1836 mit Elisabetha Kempf (geb. 1. Jan. 1815 zu Gießen, † 16. Jan. 1890 zu Darmstadt).

Kinder: 1) Eleonora, geb. 25. Febr. 1839. [Darmstadt.]

2) † Josephine (geb. 11. Juli 1846, † 2. März 1896), verm. 16. Okt. 1870 mit Christoph Arnold († . . .), Grhzgl. hess. Staatsanwalt am Landgericht der Prov. Starkenburg.

3) Wilhelm Paul Adolf, geb. 21. April 1852, Grhzgl. heſſ. Baurat in Dieburg, verm. 14. Nov. 1885 mit
Auguſta Wilhelmine Philippine Kathinka Maria von Hombergk zu Vach, geb. 1. Febr. 1856 (luther.).
Kinder: (1) Eliſabeth Joſephine Julie Minna Amelina, geb. 27. Jan. 1887.
(2) Maria Emilie Elfriede, geb. 4. Dez. 1888.
(3) Guſtav Adolf, geb. 26. April 1892.

2. Joſephine, geb 3. Mai 1818 zu Gießen (evangel.), verm. 17. Nov. 1837 mit Dr. med. et chirurg. Adolf Wernher († 4. Juli 1883), Grhzgl. heſſ. GMedizinalrat und Profeſſor an der Univerſität Gießen. [Darmſtadt.]

Rieger.

[Katholiſch. — Oeſterreich. — Erbländ.-oeſterr. Adel d. d. Wien 12. April 1775 (von der Kaiſerin Maria Thereſia für Emanuel Rieger, Hzgl. württemb. Reg.-Rat); Reichsfrhr d. d. München 10. Sept. 1790 (vom Kurfürſten Karl Theodor von Pfalzbayern, als Reichsvikar, für den Obengenannten als württemb. Geſandten in Paris). — Beſchreibung des Wappens im Jahrg. 1897, S. 831.]

† Friedrich Freiherr von Rieger (geb. 6. März 1805 zu Wien, † 20. Okt. 1854 daſ. [des obigen Emanuel Rieger Enkel]), K. K. Rittm., verm. 4. Febr. 1834 zu Innsbruck mit Maria Joſephine Beatrix von Lama (geb 22. Aug. 1811 zu Innsbruck, † 11. Febr. 1895 zu Victring).
Kinder: 1. Valerie Maria Eliſabeth Johanna Friederike, geb. 2 Nov. 1834 zu Birlegg, verm. 20. Mai 1861 zu Volders mit Rudolf von Maſtalier. [Victring.]
2. Adelheid Mathilde Karoline Eliſabeth, geb. 15. Dez. 1840 zu Innsbruck. [Victring.]
3. Ferdinand Adolf Friedrich, geb. 28. Aug. 1842 zu Volders, K. K. Oſt. a. D. [St. Veit.]
4. † Guſtav Adolf (geb. 13. Dez. 1844 zu Salzburg, † 29. Juni 1892 zu Innsbruck), verm. 14. Okt. 1873 zu Hollenburg mit
Marie Miller, geb. 21. Jan. 1846 zu Innichen. [Innsbruck.]
Kinder: 1) Valerie Maria Johanna Joſephine Adelheid, geb. 3. Aug. 1877 zu Victring.
2) Alfred Guſtav, geb 6. Okt. 1882 zu Inzing.
5. Alfred Joſeph Viktor, geb. 17. März 1849 zu Wien, verm. 6. April 1875 zu Wien mit
Auguſta Gräfin von Auersperg, geb. 6. Jan. 1852. [Vollwein bei Veitſch und Wien.]
Töchter: 1) Maria Anna Karoline Joſepha, geb. 16. Okt. 1875 zu Wolfpaſſing, EStiftsD. des adeligen Damenſtifts in Graz.
2) Joſepha Friederike Maria Karoline, } Zwillinge, geb. 1. Juli
3) Karola Maria Anna Auguſte, } 1878 zu Wolfpaſſing.

Rieger.

[Katholisch. — Oesterreich (Böhmen). — Oesterr. Adel und Frhr d. d. Wien 2. Mai 1897. — W.: in Rot ein golden bezungter silberner Löwe mit der rechten Pranke einen goldenen Morgenstern schwingend und in der linken eine goldene Lilienkrone vor sich tragend. Freiherrenkrone und drei gekrönte Helme mit rot-silbernen Decken. Auf dem rechten Helm ein wachsender, golden bezungter silberner Löwe; auf dem mittleren ein quer liegendes geschlossenes Buch mit rotem Schnitt und Goldschließen, auf dem eine vorwärtssehende steinerne Sphinx ruht; auf dem linken Helm ein wachsender rotbezungter silberner Greif. Schildhalter: rechts ein gehar nischter Ritter mit drei Straußfedern, einer silbernen zwischen zwei roten, auf dem Helm und mit aufgerichtetem Schwert in der Rechten; links ein Bauersmann in braunem Gewand mit Brustharnisch, weißen Strümpfen, Lederschuhen und hoher Pelzkappe, in der Linken einen Spieß haltend.]

Dr. jur. Franz Ladislav Rieger, Mitgl. des Herrenh. des oesterr. RRats, seit 26 Juni 1881 Ritter des Ordens der Eisernen Krone II. Klasse, erhielt d. d. Wien 2. Mai 1897 den oesterr. Adel und Freiherrenstand.

Franz Ladislav Freiherr von Rieger, geb. 10. Dez. 1818 zu Semil, Herr der Herrschaft Malec mit Hranic und Pochobrad, Modletin und Rušinow (zus. 2200 Joch), Dr. jur., Mitgl des Herrenh. des oesterr. RRats, verm. 15. Aug. 1853 zu Prag mit Marie Palacky (geb. 18. April 1833 zu Prag, † 29. März 1891 zu Rom). [Malec im Kr. Caslau in Böhmen.]

Kinder: 1. † Marie (geb. 8. März 1855 zu Prag, † 31. Sept. 1895 daſ.), verm. 9. Aug. 1874 zu Malec mit Wenzel Cervinka.

2. Bohuslav, geb. 5. Okt. 1857 zu Prag, Dr. jur. utr., Professor der oesterr. Reichs- und Rechtsgeschichte an der Universität Prag, verm. 19. Aug. 1889 zu Prag mit Marie Cervinka (geb. 8. März 1855 zu Ostredek, † 30. Sept. 1895 zu Prag).
   Söhne: 1) Ladislav, geb. 17. Mai 1890 zu Prag.
   2) Václav, geb. 21. Sept. 1892 zu Prag.
   3) Bohuslav, geb. 10. März 1895 zu Prag.

3. Libuša, geb. 21. Juni 1860 zu Prag, verm. 10. Mai 1887 daſ. mit Dr. jur. Albin Braf, Professor der Nationalökonomie an der Universität Prag.

Rieger von Riegershofen.

(Im Mannesstamme erloschen.)

[Katholisch. — Oesterreich. — Oesterr. Adel und Ritter mit dem Prädikat „von Riegershofen" d. d. Wien 27. Dez. 1854; oesterr. Frhr d. d. Wien 17. Aug. 1872. — Beschreibung des Wappens und Näheres über die Standeserhebungen im Jahrg. 1875, S. 615.]

† Wenzel Franz Freiherr Rieger von Riegershofen (geb 21. Nov. 1809 zu Prag, † 20. Nov. 1891 daſ.), K. K. WGRat und Statth.-VPräs. a. D., verm. 17. Okt. 1843 zu Chodau in Böhmen mit

Marie Edler von Stark (geb. 14. Sept. 1820 zu Schönlind in Böhmen, † 9. Dez. 1893 zu Prag).

Töchter: 1. Iſabelle Joſephine Maria, geb. 27. Juli 1845 zu Chodau, verm. I) 22. Nov. 1864 zu Prag mit Karl Frhrn von Rumerskirch († 6. Nov. 1882), K. K. Min.-Konzipiſten a. D.; II) 27. März 1884 zu Wien mit Karl Frhrn von Hohenbühel gen. Heufler zu Raſen († 26. Nov. 1897 zu Gries), K. K. Sekt.-Chef a. D.

2. Joſephine Klementine Klara geb. 16. Aug. 1849 zu Prag.

3. Bertha Maria, geb 7. Jan. 1850 zu Prag, verm. 28. April 1869 daſ. mit Karl Grafen von Zedtwitz, Mitbeſitzer des Gutes Aſch-Schönbach in Böhmen. [Prag.]

4. Helene Thereſia Sophia, geb. 7. Mai 1855 zu Prag, verm. 16. Juni 1877 daſ. mit Heinrich Grafen de Vaillet von Latour, K. u. K. Km. und Sekt.-Rat im Min. für Landesverteidigung.

Rieſe-Stallburg.

[Evangeliſch. — Oeſterreich (Böhmen). — Reichsadel d. d. Wien 24. Okt. 1747 (vom Kaiſer Franz I. für die Gebrüder Friedrich Jakob Rieſe, geb. 21. Aug. 1710, † 27. Juni 1768, Dr. jur., Hzgl. ſachſen-goth. und anderer Reichsfürſten Rat und Geſandten am oberrheiniſchen Kreiſe, und Matthias Rieſe); böhm. [Ritter und Inkolat d. d. Wien 16. Mai 1817 (für Matthias Friedrich von Rieſe, † 14. April 1864, Sohn des Johann Friedrich von Rieſe, Kaiſ. Rats und Senators zu Frankfurt a. M., und der Margarete Friederike geb. von Stallburg und Enkel des obigen Friedrich Jakob Rieſe, Dr. jur. ꝛc.); oeſterr. Frhr mit dem Namen und Wappen der † von Stallburg d. d. Wien 11. Okt. 1846 (für denſelben Matthias Friedrich). — Beſchreibung des Wappens und geſchichtl. Überſicht im Jahrg. 1853, S. 350]

† Matthias Friedrich Freiherr von Rieſe-Stallburg (geb. 17. Mai 1787, † 14. April 1864), Herr auf Jungfern-Vrzeſan, Neu-Viſtritz, Chwatietub und Wodolka in Böhmen, verm. I) 1. Jan. 1813 mit Marie Freiin Hochberg von Hennersdorf (geb. 24. Aug. 1792; kathol.; † 8. Juni 1857); II) 1. Sept. 1858 mit Gertrude Freiin von Leonhardi (geb. 8. Dez. 1807, † 28. Nov. 1866 zu Prag).

Söhne 1r Ehe: 1. † Werner Friedrich (geb. 16. Okt. 1815, † 17. Febr. 1887 zu Prag), Herr auf Blahotiz im Kr. Beraun in Böhmen, EMr des Joh.-O., K. K. Km., verm. 6. Okt. 1842 mit Philippine Auguſte Friederike von Lukaſich (geb. 23. Dez. 1823, † 24. Sept. 1883), Herrin auf Woikau bei Amſchelberg.

Töchter: 1) Marie, geb. 10. Aug. 1843, verm. 1. Juli 1863 zu Woikau mit Adelbert Frhrn Miladota von Solopiſk (kathol.), K. u. K. Km. [Linz.]

2) Karoline, geb. 29. April 1846, verm. 16. Okt. 1865 zu Woikau mit Viktor Frhrn von Coudenhove (kathol.), K. u. K. Km. und OLt. a. D.

3) Gabriele Leopoldine Alexandrine Auguſte, geb. 16. Dez. 1847, verm. 23. Sept. 1869 zu Woikau mit Kurt Grafen von Degenfeld-

Schonburg a. d. H. Eybach († 11. Mai 1888). [Hohen-Eybach und Stuttgart.]

4) Friederike Auguste, geb. 14. März 1854, verm. 1. Juni 1876 zu Woikau mit Ferdinand Frhrn von Nordeck zur Rabenau (kathol.; † 23. Nov. 1892), Erbzgl. hess. Khrn und OStallm. [Großenbuseck und Darmstadt.]

2. Anton, geb. 13. Dez. 1818, EMr des Joh.-O., K. u. K. Km., verm. I) im April 1846 mit Eugenie Freiin Siepessy de Negves (geb. . . . 1823; kathol.; geschieden 1859; wiederverm mit Adolf Wildburg, K. K. Major a. D.); II) 2 Aug. 1860 mit Philippine Albertine Antonie Freiin Schmiedl von Seeberg (geb. 2. Dez 1820; kathol.; † 13. Jan. 1884); III) 10. März 1895 zu . . . mit

Emma Edler von Kenessey de Kenese, geb. 24. Okt. 1847 zu . . .

3. Adolf, geb. 7. Jan. 1822, Herr auf Wodolka, Jungfern-Vrzezan und Chwatierub, EMr des Joh.-O., K. u. K. Km. und Rittm. a. D., verm. 15. Nov. 1862 mit

Karoline Sophie Klotbilde von Regemann, geb. 28. Sept. 1836. [Jungfern-Vrzezan bei Prag.]

Kinder: 1) Marie, geb. 8. Nov. 1863, verm. 19. Febr. 1884 zu Jungfern-Vrzezan mit Paul Ewald von Kleist, Kön. preuß. Major und Bat.-Kmdr im 4. GRgt zu Fuß.

2) Fritz, geb. 14. Febr. 1865.

3) Hermann, geb. 29. Juli 1866.

Rigal-Grunland*.

[Evangelisch. — Preußen (Rheinprovinz). — Preuß. Adel d. d. Berlin 6. Juni 1828; preuß. Frhr mit dem Prädikat „Grunland" nach dem Rechte der Erstgeburt und geknüpft an den alleinigen Besitz der Güter Grunland und Husen d. d. Berlin 15. Okt. 1840 (Diplom d. d. Sanssouci 2. Juni 1857). — Besitz: das am 26. Aug. 1874 bestätigte Fideikommiß Grunland mit Husen im Kr. Mörs, Wurm-Götterswick und Ahr im Kr. Duisburg und Streithof im Kr. Krefeld. — Beschreibung des Wappens im Jahrg. 1874, S. 591, und Näheres über die Standeserhebungen im Jahrg. 1866, S. 759.]

† Ludwig Maximilian Freiherr von Rigal-Grunland (geb. 25. Febr. 1809 zu Krefeld, † 27. Okt. 1885), Kommendator des Joh.-O. der rheinischen Provinzialgenossenschaft, verm. I) 1. Juni 1845 mit Karoline Melanie von Creutzer (geb. 25. Febr. 1819, † 26. April 1863); II) 22. April 1865 mit

Minna von Klengel, geb. 10. Jan. 1838 zu Zwickau. [Godesberg bei Bonn.]

Kinder 2r Ehe: 1. Franz Maximilian Ludwig Freiherr von Rigal-Grunland, geb. 15. Jan. 1867 zu Godesberg, KKHerr, EMr des Joh.-O., Kön. preuß. Kjkt. [Godesberg bei Bonn.]

2. Maria Pauline Henriette von Rigal, geb. 5. Okt 1868 zu Godesberg, verm. 26. Sept. 1891 zu Godesberg mit Karl von Schloezer, Kais. deutschem Leg.-Rat bei der Botschaft in Konstantinopel, Kön. preuß. Rittm. der Res. des 2. brandenb. Ul.-Rgts Nr. 11.

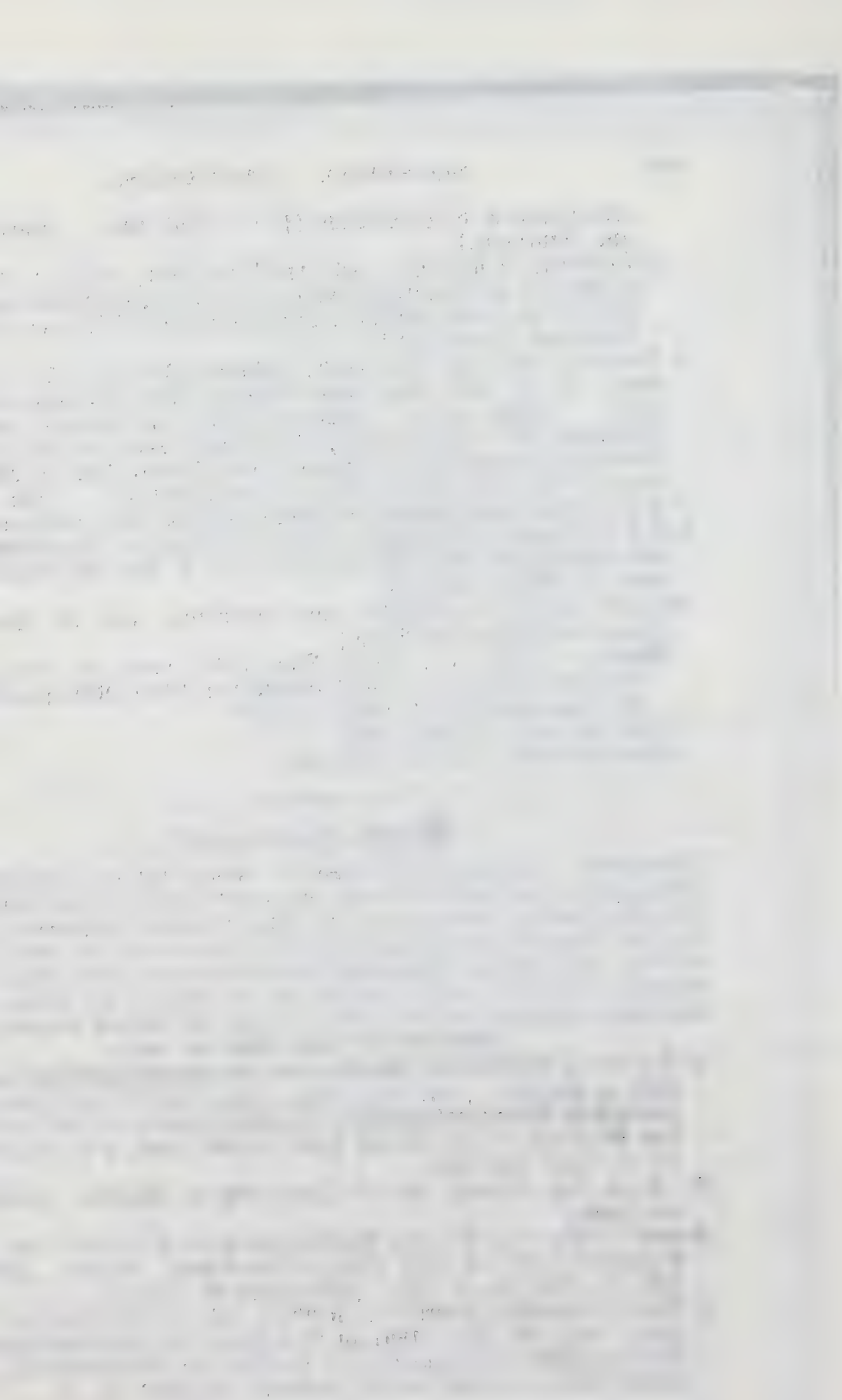

Rinck von Baldenstein, s. Jahrg. 1898, S. 791.

Ringhoffer.

[Katholisch. — Oesterreich (Böhmen). — Oesterr. Adel und Frhr 3. Jan. 1873. — Beschreibung des Wappens und Näheres über die Standeserhebung im Jahrg. 1877, S. 699.]

† Franz Freiherr von Ringhoffer (geb. 28. April 1817 zu Prag, † 23. März 1873), Fabrikbesitzer, verm. 4. April 1842 mit Josephine Schallowetz (geb. 16. Juli 1822 zu Stankowitz in Böhmen, † 17 April 1896 zu Wiesenberg).

Kinder: 1. Franz Seraph Joseph, geb. 22. Nov. 1844 zu Prag, Großgrundbesitzer und Großindustrieller, K. u. K. OLt. der Res. des Pionierbat. Nr. 10, Mitgl. des Herrenh. des oesterr. RRats auf Lebenszeit, verm. 12. Okt. 1871 mit

Franziska Freiin Klein von Wisenberg, geb. 29. Aug. 1853. [Smichow bei Prag.]

Kinder: 1) Franz, geb. 31. Mai 1874 zu Smichow.
2) Leopoldine, geb. 1. Jan. 1878 zu Smichow.
3) Alfred, geb. 17. Jan. 1880 zu Stiřim.
4) Hans, geb. 3. Jan. 1885 zu Smichow.

2. Emanuel Joseph Franz, geb. 7. März 1848 zu Prag, Großgrundbesitzer und Großindustrieller, verm. 19. Juni 1875 zu Wien mit

Friederike Freiin Klein von Wisenberg, geb. 31. März 1855. [Kamenitz bei Eule in Böhmen.]

Kinder: 1) Leopoldine, geb. 9. Okt. 1879 zu Kamenitz.
2) Josephine, geb. 7. Sept. 1881 zu Kamenitz.
3) Friedrich Franz, geb. 6. Mai 1884 zu Kamenitz.
4) Felix Emanuel, geb. 2. Okt. 1891 zu Kamenitz.

3. Viktor Joseph, geb. 7. Sept. 1854 zu Kamenitz, Großgrundbesitzer und Großindustrieller, K. K. Lt. im böhm. Low.-Inf.-Rgt Prag Nr. 8. [Smichow bei Prag.]

4. Emmy Maria Johanna, geb. 6. Febr. 1858 zu Smichow, verm. 18. Mai 1878 zu Kamenitz mit Franz Frhrn Klein von Wisenberg. [Wiesenberg in Mähren.]

Ripperda, s. Jahrg. 1898, S. 794.

Risenfels.

[Katholisch. — Oesterreich (NOesterr.). — Wappenbrief d. d. Innsbruck 13. Febr. 1496 (vom Eh. Sigmund in Tirol); Wappenbesserung d. d. Innsbruck 24. Jan. 1510; erbländ.-oesterr. Adel nebst Wappenbesserung d. d. Innsbruck 12. Sept.

1594 (vom EH. Ferdinand); Reichsritter mit dem Prädikat „von Risenfels" d. d. Regensburg 18. Sept. 1636 (für Mathias Riff); Reichsfrhr d. d. Wien 12. Sept. 1686; kurbayr. Anerkennung 16. Okt. 1686; immatrikuliert im Kgr. Bayern bei der Freiherrenklasse 26. Febr. 1814. — Besitz: das Fideikommiß Seißenegg in NOesterr. — Beschreibung des Wappens und geschichtl. Übersicht im Jahrg. 1848, S. 305.]

† Philipp Maria Wilhelm Freiherr von Risenfels (geb. 13. Aug. 1793, † 6. Dez. 1871 zu Wien), Herr auf Rohrbach und Klingenbrunn in NOesterr., Komtur des Kön. bayr. St. Georg-O., K. K. Km., verm. 9. Sept. 1818 mit Adelheid Gräfin von Franking (geb. 21. Febr. 1801, † 16. Mai 1854), StkrD.

Kinder: 1. † Ferdinand (geb. 4. Juli 1819, † 1. Okt. 1894 zu Seißenegg), FKHerr (seit 1. Jan. 1863, infolge Zession seines Vaters), sowie Mitbesitzer der Güter Rohrbach und Klingenbrunn, K. K. Rittm. a. D., verm. I) 17. Mai 1846 zu Wien mit Franziska Gräfin von Schlik (geb. 14. Aug. 1821, † 29. Nov. 1867); II) 21. Juni 1869 zu Linz mit

Josephine Klara Thereſia Wimmer, geb. 12. Aug. 1833. [Seißenegg bei Blindenmarkt.]

Töchter 1r Ehe: 1) Sophie, geb. 5. Sept. 1849, FStiftsD. des K. K. adelig-weltlichen Damenstifts „Maria Schnl" in Brünn, verm. 12. Jan. 1875 zu Seißenegg mit Friedrich Frhrn von Neuenstein, K. K. OFörster in Eckartsau

2) Adelheid, geb. 17. März 1854, verm. I) 12. Mai 1877 mit Sebastian von Angelini († . . .), K. u. K. Rittm. im Drag.-Rgt König Albert von Sachsen Nr. 3; II) im April 1888 mit Michael Grafen Bukuwky von Bukuwka. [Graz.]

3) Albina, geb. 9. Dez. 1856, verm. . . . mit Wenzel Wabruschka, K. u. K. Hptm. a. D.

2. † Julius (geb. 16. Okt. 1823, † 25. April 1868), Herr der Herrschaft Freinhof in NOesterr., K. K. OLt. a. D., verm. 14. Febr. 1855 mit Maria Freiin Skrbensky von Hřistie (geb. 5. Nov. 1833, † 15. März 1883), StkrD.

Tochter: Maria Gobertina, geb. 24. Febr. 1856, StkrD., verm. 26. Aug. 1882 zu Wien mit Maximilian Frhrn Skrbensky von Hřistie, K. u. K. Km. und Rittm. im Drag.-Rgt Frhr von Bechtolsheim Nr. 15.

3. † Kaspar (geb. 8. Febr. 1828, † 27. Febr. 1872 zu Amstetten), K. K. Hptm. a. D., verm. 21. April 1855 zu Preßburg mit

Hermine Wittmann von Denglaz, geb. 5. Dez. 1833. [Rohrbach bei Weitra in NOesterr.]

Kinder: 1) Elisabeth, geb. 9. Febr. 1856, verm. 9. Sept. 1876 zu Preßburg mit Stephan Markovics von Csernek, Großgrundbesitzer. [Csepreg im Oedenburger Komitat.]

2) Philipp, geb. 2. März 1860 zu Preßburg, FKHerr, sowie Herr auf Rohrbach und Klingenbrunn in NOesterr., K. u. K. OLt. der Res. des Feldjägerbat. Nr. 1, verm. 16. Jan. 1895 zu Baumgarten mit

Agathe Freiin Redl von Rottenhausen und Raszkina, geb. 18. Okt.

1864, ⊂StiftsD. des K. K. freiweltlichen Damenstifts in Graz. [Seißenegg und Rohrbach]

Tochter: Elisabeth Karoline, geb. 28. Nov. 1896 zu Seißenegg.

4. Franziska, geb. 18. Febr. 1833, verm. 21. Febr. 1850 zu Seißenegg mit Joseph Ritter von Lindner († . . .), K. K. ⊂Landesger.-Rat.

5. † Adelheid (geb. 14. April 1834, † 9. Dez. 1897 zu Öblarn in Steiermark), verm. 30 April 1864 zu Wien mit Ludwig Ritter von Giani († . . .), K. K. Gen.-Major a. D.

6. Anna Bernhardine Adelheid Marie, geb 12. März 1839, verm. 27. Sept. 1858 zu Gitschinowes mit Heinrich Frhrn von Hauser († 11. Juni 1893 zu Wien), K. u. K. Gen.-Major a. D.

Ritter zu Grünstein, s. Jahrg. 1898, S. 795.

Ritter von Záhony.

[Evangelisch. — Oesterreich. — Ungar. Adel mit dem Prädikat „von Záhony" d. d. Wien 10. Mai 1830. — Die Stifter der beiden Häuser waren Brüder.]

A.

[Oesterr. Frhr d. d. Wien 27. Mai (Diplom d. d. Wien 15. Dez.) 1875. — Beschreibung des Wappens und geschichtl. Notiz im Jahrg. 1895, S. 818.]

Heinrich Freiherr Ritter von Záhony, geb. . . . 1815 zu Triest, Guts- und Fabrikbes. in Görz, früher Großhändler in Triest.

(Der Personalbestand bleibt einem späteren Jahrgang vorbehalten.)

B.

[Oesterr. Ritter d. d. Wien 14. April 1855 (für Julius Hektor Ritter von Záhony); oesterr. Frhr 19. März (Diplom d. d. Wien 12. Mai) 1869 (für denselben). — Beschreibung des Wappens und Näheres über die Standeserhebungen im Jahrg. 1875, S. 619.]

† Julius Hektor Freiherr Ritter von Záhony (geb. . . . 1816, † 15. Juli 1878), Herr auf Monastero und Záhony, verm. . . . mit . . . (geb. . . ., † . . .).

Kinder: 1. † Alfred (geb. 11. Febr. 1839 zu Görz, † 22. Nov. 1865), verm. 14. Juli 1863 mit

Marie Frein von Steininger, geb. 9. Aug. 1845. [Görz.]

Kinder: 1) Gisela, geb. 22. April 1864, verm. 14 Juni 1886 zu Wollan mit Karl Adamovich de Csepin, K. u. K. Lt. im III.-Rgt Franz II. König beider Sizilien Nr. 12.

2) Alfred, geb. 4. Sept. 1865.

2. Elvine, geb. 8. Dez. 1840 zu Görz, verm. 15. Febr. 1868 das. mit Theodor Grafen de la Tour en Voivre (kathol.; † 18. Juli 1894 zu Treffen in Kärnten). [Schloß Rußig bei Cormons.]

3. Melanie, geb. 17. April 1843 zu Görz, verm. . . . mit Friedrich Ritter von Brucker.
4. Eugen, geb. 19. Juni 1844 zu Görz, Präs. der Handels und Gewerbekammer in Görz, verm. 3. Juni 1869 das. mit
Luise Ritter von Záhony, geb. 25. Juni 1851 zu Görz. [Görz.]
Kinder: 1) Hektor Wilhelm, geb. 19. Juli 1870 zu Podgora bei Görz, K. u. K. Lt. der Res. des Korps-Art.-Rgts Weigl Nr. 2.
2) Olga, geb. 24. Nov. 1874 zu Podgora bei Görz.
5. Olga, geb. 12. Juli 1847 zu Görz, verm. I) . . . mit Julius Collioud († . . .); II) 26. Nov. 1890 mit Johann Frhrn von Ghetaldi (kathol.), K. u. K. Km. und Major a. D. [Ehrenhausen in Steiermark.]
6. † Oskar (geb. 11. Dez. 1850 zu Görz, † 14. Dez. 1890 das.), verm. 2. April 1883 mit
Marcelline Willner, geb. 1. Aug. 1866.
Sohn: Oskar, geb. 5. Aug. 1886 zu Baden bei Wien.

Rivalier von Meysenbug.

[Katholisch und reformiert. — Preußen (Prov. Hannover), Oesterreich ꝛc. — Kurhessischer Adel mit dem Prädikat „von Meysenbug“ d. d. Wilhelmshöhe 28. Juli 1825; oesterr. Frhr mit Wappenbesserung 18. Jan. (Diplom d. d. Wien 15. Febr.) 1834; preuß. Genehmigung zur Führung des Freiherrentitels laut A. K.-O. d. d. Ems 29. Juli 1869 (für die Gebrüder Otto, geb. 23. März 1845, und Hermann, geb. 2. Febr. 1848, s. unten). — Beschreibung des Wappens und geschichtl. Übersicht im Jahrg. 1866, S. 761, Berichtigung dazu im Jahrg. 1879, S. 547.]

† Ludwig Karl Georg Philipp Rivalier Freiherr von Meysenbug (geb. 2. Okt. 1776, † 20. Dez. 1847), Kurfürstl. hess. Staatsmin. der auswärt. Angelegenheiten, verm. . . . 1802 zu Cassel mit Erneſtine Dorothee Jeannette Hansel (geb. . . . 1781, † . . . 1861).

Kinder: 1. † Otto Heinrich Emil (geb. 2. März 1806 zu Cassel; kathol.; † 31. März 1886), K. K. WGRat und UStSekr. im Min. des Kaiserl. und Kön. Hauses und des Äußern, verm. . . . mit
Josephine Friederike Freiin Zinn von Zinnenburg, geb. . . . (kathol.). [Wien.]
Kinder (kathol.): 1) Irene Marie Philippine Pauline, geb. 26. Mai 1849 zu Wien, verm. 16. Mai 1876 das. mit Ludwig Frhrn von Pfaffenhoffen-Chlędowski. [Oberwerth bei Koblenz.]
2) Arthur Thassilo Waldemar Aloys, geb. 31. Juli 1854 zu Wien, Hilfsämter-Direkt.-Adjunkt im K. u. K. Min. des Kaiserl. und Kön. Hauses und des Äußern, verm. 23. Aug. 18.. zu Salzburg mit
Marie Schwarz, geb. . . .
3) Adolfine Luise Marie, geb. 8. Dez. 1858 zu Wien, verm. 2. Sept. 1878 zu Maria-Enzersdorf mit Maximilian Frhrn von Biegeleben, K. u. K. Min.-Rat im Min. des Kaiserl. und Kön. Hauses und des Äußern.

4) Maria Benedikta Anna, geb. 21. März 1860 zu Wien, verm. 2. Juli 1884 daſ. mit Dr. med. Felix Ehrendorfer († . . .).
5) Bernhard Pius, geb. 26. März 1866 zu Wien.

2. † Friedrich August Karl (geb. 1. Mai 1807 zu Caſſel; reform.; † 8. Febr. 1866 zu Lauenau), Fürſtl. lippeſcher Kbr und Hofmarſchall a. D., verm. 2. Okt. 1838 zu Detmold mit
Meta Sophie Luiſe Quentell, geb. 26. Juni 1819 zu Bremen. [Detmold.]
Söhne: 1) Karl Ludwig Philipp Georg, geb. 8. Sept. 1840, Fürſtl. lipp. Kbr, Fürſtl. reuß. Kbr und Hofmarſchall, Exzellenz, verm. 28. April 1868 mit
Ida Sophie Julie Gaspari, geb. 26. Aug. 1843. [Gera.]
Tochter: Agnes-Eliſabeth Luiſe Sophie Klara Melanie, geb. 8. April 1876 zu Detmold, HofD. J. D. der Erbprzſſn von Reuß. j. L. [Gera.]
2) Otto Karl Ernſt Ludwig, geb. 23. März 1845, EMr des Joh.-O., Fürſtl. lipp. Kbr, Kön. preuß. Major a. D. [Detmold.]
3) Hermann Guſtav Karl, geb. 2. Febr. 1848, Fürſtl. ſchaumb.-lipp. Kbr, Kön. preuß. Hptm. a. D., verm. 11. Sept. 1878 zu Wiesbaden mit
Hildegard Luiſe Valeska von Steinwehr, geb. 11. Okt. 1857. [Lauenau.]
4) Ernſt Auguſt Karl, geb. 2. Sept. 1851, Kaiſ. deutſcher Konſul in New Orleans, verm. 1. Juni 1878 daſ. mit
Luiſe Quentell, geb. . . .
Kinder: (1) Maximilian Karl Otto, geb. 18. Febr. 1879 zu New Orleans, Kön. ſächſ. P.-F. im 2. Jägerbat. Nr. 13. [Dresden.]
(2) Korinne Luiſe Sophie Iſabella, geb. 15. Juni 1880 zu New Orleans.
(3) Hildegard, geb. 29. Juli 1885 zu New Orleans.
(4) Elſa Dorothea, geb. 30. Okt. 1887 zu New Orleans.
(5) Vera, geb. 6. Febr. 1891 zu New Orleans.
(6) Ludwig Karl, geb. 4. Dez. 1892 zu New Orleans.

3. Amalie Malvida Wilhelmina Tamina, geb. 28. Okt. 1816 zu Caſſel (reform.). [Rom.]

Rochow, ſ. Jahrg. 1898, S. 797.

Rodde.

[Lutheriſch. — Grhzgt. Mecklenb.-Schwerin. — Reichsadel und Reichsfrhr. d. d. Wien 8. April 1806; in den mecklenb. eingebornen Adel recipiert 1839. — Beſchreibung des Wappens und Näheres über die Standeserhebung im Jahrg. 1867, S. 749.]

† Joachim Matthäus Freiherr von Rodde (geb. 29. März 1782 zu

Lübeck, † 21. April 1865 zu Schwerin), Herr auf Zibühl ꝛc., EMr des Joh.-O., verm. . . . 1810 mit Karoline (Lilla) Friederike Sophie Freiin von Brandenstein (geb. 27. Sept. 1788, † 9. Febr. 1839 zu Zibühl).

Söhne: 1. † Karl August (geb. 30. Mai 1812 zu Blumendorf bei Oldesloh, † 29. Nov. 1893 zu Schwerin), Erbherr auf Zibühl ꝛc., verm. 12. Aug. 1853 zu Katelbogen mit Sophie Luise Marie Wilhelmine von Arnim a. d. H. Katelbogen (geb. 11. Aug. 1834 zu Jameln, † 29. Jan. 1871 zu Dreetz).

Kinder: 1) Otto Helmuth August, geb. 6. Juni 1854 zu Zibühl, Erbherr auf Zibühl, Dreetz und Peetsch (seit 1827 Familienbesitz) im Amte Crivitz des Grhzgts Mecklenburg-Schwerin, Kön. preuß. Pt. a. D. [Dreetz.]

2) Kuno Friedrich Karl, geb. 3. Dez. 1857 zu Zibühl, Grhzgl. mecklenb.-schwerin. Forstmeister a. D. [Rostock.]

3) Georg Ludwig Hugo, geb. 26. Dez. 1863 zu Zibühl, Kön. preuß. Rittm. à la suite des 2. brandenb. Ul.-Rgts Nr. 11.

4) Helene Charlotte Sophie Luise, geb. 14. Aug. 1867 zu Zibühl. [Dreetz.]

5) Auguste Agnes Elisabeth, geb. 21. Jan. 1871 zu Zibühl. [Dreetz.]

2. † Franz Kuno (geb. 24. Nov. 1815 zu Blumendorf, † 8. Aug. 1860 zu Ludwigslust), Grhzgl. mecklenb.-schwerin. Major und Kmdr des Drag.-Rgts, verm. 29. Okt. 1842 zu Ludwigslust mit

Anna Sophie Luise Friederike von Buch, geb. 26. Okt. 1823. [Ludwigslust.]

Kinder: 1) Otto Joachim, geb. 23. Nov. 1844 zu Ludwigslust, Grhzgl. mecklenb.-schwerin. Khr und OStallm. a. D., Kön. preuß. Rittm. a. D., verm. 1. März 1888 zu Schwerin mit

Philippine von Scheve, geb. 30. Nov. 1857. [Schwerin.]

Söhne: (1) Franz-Kuno, geb. 21. Febr. 1889 zu Schwerin.
(2) Friedrich, geb. 22. April 1891 zu Schwerin.

2) August Franz, geb. 27. Febr. 1847 zu Ludwigslust, Kön. preuß. Oberst und Kmdr des 3. schles. Drag.-Rgts Nr. 15, verm. 5. Okt. 1880 zu Schwerin mit

Luise (Lili) Georgine Karoline Wilhelmine von Abercron, geb. 7. April 1857. [Hagenau i. E.]

Kinder: (1) Georgine, geb. 8. Aug. 1881 zu Ludwigslust.
(2) Joachim, geb. 31. Juli 1883 zu Ludwigslust.
(3) Karla, geb. 6. Jan. 1887 zu Düsseldorf.

3) Mathilde Karoline (Lilla) Charlotte Sophie Frieda, geb. 30. Sept. 1854 zu Ludwigslust. [Ludwigslust.]

Roden von Hirzenau.

(Im Mannesstamme erloschen.)

[Katholisch. — Oesterreich. — Reichsadel mit dem Prädikat „von Hirzenau" (Ausdehnung) 26. März 1652; böhm. Inkolat 12. März 1659; böhm. Ritterstand und Inkolat 14. April 1667; alter böhm. Ritterstand d. d. Wien 22. Juli 1676;

böhm. Frhr d. d. Wien 12. Mai 1718. — Beschreibung des Wappens und geschichtl. Übersicht im Jahrg. 1848, S. 310.]

† Karl Franz Freiherr Roden von Hirzenau (geb. 15. Sept. 1781, † 7. Nov. 1863), K. K. Km. und Rittm. i. d. A., verm. I) 10. Sept. 1805 mit Karoline Gräfin de Baillet von Latour (geb. 26. Jan. 1784, † 20. März 1809), StkrD.; II) 29. Dez. 1810 mit Adelheid Gräfin von Wengersky (geb. 7. Sept. 1791, † . . .).

Kinder: a) **1r Ehe:** 1. † Franz (geb. 21. Sept. 1807, † 12. Juli 1862), K. K. Km. und Gen.-Major a. D., verm. 16. Febr. 1846 mit Julie Gräfin Hadik von Futak (geb. 13. April 1818, † 14. Sept. 1873 zu Graz), StkrD.

Tochter: Karoline, geb. 19. Dez. 1852, StkrD. und K. u. K. PD., verm. 10 Sept. 1870 mit Zeno Grafen Welser von Welsersheimb, K. u. K. Km., GRat, FZM und Min. für Landesverteidigung.

— b) **2r Ehe:** 2. Eugenie, geb. 13. Okt. 1811, verm. . . . mit Karl Klepsch († . . . 1849), K. K. Hptm.

3. Adelheid, geb. 26. Jan. 1815, verm. . . . 1851 mit Karl Frhrn von Gelan, K. K. FML. a. D. [Wien.]

4. Karoline, geb. 25. Juni 1823, StkrD., verm. 22. Mai 1850 zu Troppau mit Eduard Grafen von Wengersky († 13. April 1873), K. K. Km., GRat und FML. a. D., Zweitem Inhaber des Inf.-Rgts Nr. 48. [Wien.]

Rodenstein, s. Ueberbruck von Rodenstein.

Röder (in Württemberg), s. Roeder.

Röder (Roeder) von Diersburg (in Baden), s. Jahrg. 1898, S. 798.

Röder von Diersburg (in Hessen).

[Protestantisch. — Beschreibung des Wappens und geschichtl. Übersicht im Jahrg. 1864, S. 657.]

A.

[Erbzgl. hess. Bestätigung der Abstammung von dem am 17. Dez. 1787 zu Kehl † Friedrich Adolf Frhrn Röder von Diersburg, Landgräfl. hess. Oberstlt. d. d. Darmstadt 21. Sept. 1839 für die Gebrüder Ernst August Röder — I. Linie —,

Grhzgl. hess. Oberst und Kmdr des 3. Inf.-Rgts in Worms, und Ludwig Philipp Röder — II. Linie —, Grhzgl. hess. Oberstlt. im 2. Inf.-Rgt (s. die Stammreihe im Jahrg. 1864, S. 666).]

I. Ernestinische Linie.

† Ernst August Freiherr Röder von Diersburg (geb. 16. Febr. 1780, † 13. März 1851), Grhzgl. hess. Gen.-Major, verm. I) ... mit Johanne Christine Müller (geb. 8. Juli 1784, † ...); II) ... mit Elisabeth Antonie von Rütgen (geb. 8. Febr. 1801, † 18. Juli 1853).

Kinder: a) 1r Ehe: 1. † Ernst Friedrich Wilhelm (geb. 4. Febr. 1813 zu Gießen, † 1. Juli 1880), Dr. jur., Grhzgl. sächs. GReg.-Rat, Fürstl. thurn und taxisscher OPostkommissär und OPostdirektor für Thüringen, verm. 3. Mai 1842 zu Lendschütz mit

Leontine Friederike Gottliebe von Boehm, geb. 24. Okt. 1815 zu Oels. [Darmstadt.]

Kinder: 1) Egenolf Karl Christoph Ernst August, geb. 12. März 1844 zu Frankfurt a. M., Grhzgl. hess. Khr, Kön. preuß. Major a. D., verm. 30. März 1873 zu Offenbach a. M. mit Adele Agathe Karoline d'Orville (geb. 11. März 1842 zu Offenbach a. M., † 9. März 1895 zu Darmstadt). [Darmstadt.]

Töchter: (1) Leontine Emilie Gertrude, geb. 24. Dez. 1873 zu Darmstadt, verm 27. Sept. 1893 mit Walther Frhrn van der Hoop, Grhzgl. hess. OFörster und Hofjägerm. [Darmstadt.]

(2) Elisabeth Marie Auguste Eugenie, geb. 22. Okt. 1879 zu Darmstadt.

2) Friedrich Ludwig Leopold Wladislaus, geb. 11. April 1845 zu Frankfurt a. M., Kön. preuß. Reg.-Landmesser und Landeskulturbeamter, verm. 12. Juli 1881 zu Hanau mit

Martha Tebbe, geb. 7. Febr. 1855 zu Hamburg. [Arolsen.]

Kinder: (1) Walther Karl Egenolf, geb. 14. Sept. 1882 zu Hanau.

(2) Ernst Friedrich Diether Adolf Bernhard, geb. 4. Dez. 1884 zu Hanau.

(3) Helene Martha, geb. 24. Sept. 1886 zu Hanau.

3) † Ernst (geb. 18. Dez. 1847 zu Frankfurt a. M., † 21. Juli 1893 das.), Kön. preuß. PLt. a. D., verm. 22. Dez. 1879 zu Kreuznach mit

Helene Emma Hedwige Wilhelmine von Erdmannsdorff, geb. 23 Aug. 1845 zu Jüterbog. [Frankfurt a. M.]

Töchter: (1) Brigitte Editha Susanne Leontine, geb. 7. Okt. 1880 zu Hannover.

(2) Veronika Klara Margarete Helene, geb. 8. Nov. 1886 zu Oberrad bei Frankfurt a. M.

4) Diether Karl, geb. 8. April 1851 zu Frankfurt a. M., EKr des Joh.-O., Kön. preuß. Major und Kmdr des GSchützen-Bat., verm. 26. Febr. 1881 zu Darmstadt mit

Edith verwitw. Aschenborn von Collin, geb. Rodewald, geb. 3. Sept. 1857. [Darmstadt.]

Kinder: (1) Helene Leontine Alice, geb. 10. Jan. 1882 zu Potsdam.

(2) Diether Egenolf Oskar Friedrich Ferdinand, geb. 20. Dez. 1882 zu Potsdam.
(3) Beatrix Mary, } Zwillinge, geb. 2. April 1885 zu Pots-
(4) Edith Amalie, } dam.
(5) Alice, geb. 2. Jan. 1891 zu Potsdam.

5) Adolf Friedrich, geb. 9. Juni 1852 zu Frankfurt a. M., Grhzgl. hess. Khr, Kön. preuß. Major und Flügeladjutant S. K. H. des Großherzogs von Hessen, verm. 5. Juni 1888 zu Rabenau mit
Wilhelmine Freiin von Nordeck zur Rabenau, geb. 24. April 1864.
Sohn: Karl Friedrich Adolf Ernst Hermann Egenolf, geb. 26. Juni 1889 zu Darmstadt.

6) Bernhard, geb. 14 Nov. 1855 zu Eisenach, Kön. preuß. Hptm., Mitgl. des Bekleidungsamtes des XV. Armeekorps.

— b) 2e Ehe: 2. Auguste Katharina Luise, geb. 17. März 1829 zu Friedberg in der Wetterau, verm. 8. Aug. 1857 zu Osthofen mit Johann Weißheimer († 21. Dez. 1868), Gutsbes. in Osthofen. [Osthofen.]

II. Ludwigsche Linie.

† Ludwig Philipp Freiherr Röder von Diersburg (geb. 23. März 1782, † 1. Dez. 1848 zu Darmstadt). Grhzgl. hess. Oberst, verm. . . . mit Christine Seitz (geb. 2. Juni 1795, † 2. Juni 1865).

Kinder: 1. Amalie Regine, geb 14. Sept. 1820 zu Eckstadt, verm. 27. Okt. 1845 zu Offenbach a. M. mit Friedrich Andrée († 10. Sept. 1872). [Gießen.]

2. Julie, geb. 9. Aug. 1824 zu Offenbach a. M., verm. 25. Mai 1854 zu Darmstadt mit Theodor Süffert († 13. Juni 1864), Grhzgl. hess. Kreisbaumeister. [Darmstadt.]

3. Emilie, geb. 24. Dez. 1825 zu Offenbach a. M., verm. 27. Mai 1852 zu Darmstadt mit Dr. jur. Eduard Seitz († 28. Sept. 1868), Grhzgl. hess. Gen.-StProkurator und GRat. [Gießen.]

4. August Friedrich Heinrich Anton, geb. 7. Juli 1830 zu Offenbach a. M., Grhzgl. hess. Oberst z. Disp., verm. 4. Mai 1867 zu Osthofen mit
Auguste Anna Baltz, geb. 6. Juni 1843 zu Osthofen. [Darmstadt.]
Sohn: Maximilian Ludwig August, geb. 20. Juli 1868 zu Worms, Plt. im 1. Grhzgl. hess. Inf.-(Leibgarde-)Rgt Nr. 115, verm. 8. Okt. 1895 zu Darmstadt mit
Elisabeth Julie Minna Tony Katharina Wernher, geb. 30. Mai 1873 zu Darmstadt.

5. Elise, geb. 17. Jan. 1835 zu Darmstadt, verm. 14. Sept. 1867 zu Schönberg an der Bergstraße mit Rudolf von Löwenstern († 22. Dez. 1897), Kön. preuß. Oberstlt. z. Disp. [Darmstadt.]

B.

[Grhzgl. hess. Bestätigung der ihm zustehenden Adelsrechte aus demselben Grunde, wie solche seine beiden Oheime (s. A) erhalten hatten, d. d. Darmstadt 1. April 1858 dem Karl Christian (s. unten), Grhzgl. hess. Lt. im 3. Inf.-Rgt.]

† Heinrich Johann Röder (geb. 29. Mai 1789, † 1. Juni 1855), verm. I) . . . mit Julie Hesse (geb. 14. Aug. 1801, † 19. Aug. 1834);

II) . . . mit Katharina Glaubrecht (geb. 24. Febr. 1806, † 17. Nov. 1882).

Söhne: a) 1r Ehe: 1. Karl Christian Freiherr Röder von Diersburg, geb. 20. März 1828 zu Darmstadt, Kön. preuß. Gen.-Lt. z. Disp., verm. I) 2. März 1861 zu Worms mit Christine Marie Seitz (geb. 13. Jan. 1837 zu Worms, † 5. Juni 1871 das.); II) 28. Sept. 1875 zu Diersburg mit

Mariette Freiin Röder von Diersburg (in Baden), geb. 11. Nov. 1845. [Darmstadt]

Kinder: a) 1r Ehe: 1) Elisabeth Susanne, geb. 11. Sept. 1862 zu Worms, verm. 19. April 1888 zu Darmstadt mit Bruno von Boehm. [Darmstadt]

2) Egenolf Karl Christoph Xaver Georg Egon, geb. 21. Jan. 1864 zu Worms, Kön. preuß. Reg.-Assess. und PLt. der Res. des 1. GFeld-Art.-Rgts. [Sigmaringen.]

3) Auguste, geb. 17. Dez. 1866 zu Worms.

— b) 2r Ehe: 4) Eleonore Sally Felicie, geb. 19. Mai 1877 zu Darmstadt.

5) Karoline Emilie Ferdinande Anna Elisabeth, geb. 3. Juni 1880 zu Darmstadt.

— b) 2r Ehe: 2. Friedrich Joseph, geb. 17. Aug. 1844 zu Darmstadt, Kön. preuß. Major a. D., verm. 7. März 1888 zu Gießen mit

Marie Friederike Mathilde Karoline Klothilde Marianne Gail, geb. 6. Sept. 1854 zu Gießen. [Gießen.]

Tochter: Marie Karoline Mathilde Friederike Wilhelmine Auguste Nanny, geb. 29. Juni 1889 zu Gießen.

Rodich.

[Griechisch-orientalisch. — Oesterreich. — Oesterr. Adel und Ritter 26. Sept. 1849 (Diplom d. d. Wien 21. Sept. 1850); oesterr. Frhr 8. März (Diplom d. d. Wien 17. Dez.) 1860. — Beschreibung des Wappens und geschichtl. Übersicht im Jahrg. 1865, S. 800]

† Gabriel Freiherr von Rodich (geb. 13. Dez. 1812, † 21. Mai 1890 zu Wien), K. K. GRat, FZM. a. D. und Statth. und Militärkmdt im Kgr. Dalmatien, Inh. des Inf.-Rgts Nr. 68, EBürger von Agram, Cattaro, Sebenico, Makarska und Vergorac, verm. 19. Febr. 1860 mit

Agathe, geb. 9. Mai 1841, des † Georg Theodory von Vestjere, Herrn auf Vestjere im Krassóer Komitat, und der Regina geb. Jagodics von Kernyecsa Tochter.

Kinder: 1. Gabriele, geb. 28. März 1863 zu Vicenza, verm. 4. Okt. 1894 mit Dr. jur. Karl Ritter von Wiener, K. K. Sekt.-Rat im Min. für Kultus und Unterricht.

2. Georg, geb. 24. Nov. 1864 zu Temesvár, K. u. K. Leg.-Sekr. bei der Gesandtsch. in Rio de Janeiro.

3. Katharina Regina, geb. 6. Dez. 1869 zu Hermannstadt, verm. 8. Febr. 1897 mit Bogumil Jagodics de Kernyécsa.
4. Helene Marie, geb. 1. Aug. 1871 zu Zara.
5. Anton Gabriel Cyrill, geb. 17. Sept. 1872 zu Zara, K. u. K. Olt.
6. Gabriel Emil Joseph, geb. 29. Juni 1875 zu Zara.

Roeder (Röder) [in Württemberg], s. J. 1898, S. 803.

Roesdorf.

[Katholisch. — Fürstl. liechtenstein. Adel und Frhr d. d. Wien 20. Febr. 1872 (für Hermann Joseph Karl Roesdorff-Salm, Sohn des Prinzen und Altgrafen Karl zu Salm-Reifferscheid-Krautheim, geb. 12. Sept. 1803, † 7. März 1864, aus dessen morgan. Ehe mit Thekla Strobel genannt Roesdorff-Salm, geb. 17. Juli 1818, verm. 7. April 1841, † 22. Aug. 1878). — S. Jahrg. 1875, S. 628.]

Hermann Joseph Karl Roesdorff-Salm, Freiherr von Roesdorf, geb. 24. Dez. 1843 zu Ittendorf bei Meersburg im bad. Seekreise, Kön. preuß. Oberstlt. a. D., verm. 8. Jan. 1878 zu Posen mit
Maria Hedwig Margaretha Sophia, geb. 7. Febr. 1857 zu Schloß Grätz in Posen, des † Emil Janecki, Kön. preuß. Justizrats und Vors. im Ehrenrate der Rechtsanwälte der Prov. Posen, und der Maria geb. von Scholtz Tochter.
Töchter: 1. Maria Crescentia Bertha Cäcilia, geb. 22. Nov. 1878 zu Schrimm.
2. Maria Elisabeth Helene Bernhardina Aloysia, geb. 21. Juni 1894 zu Münster i. W.

Roggenbach, s. Jahrg. 1898, S. 806

Rolsberg, s. Putz von Rolsberg.

Rolshausen, s. Jahrg. 1898, S. 807.

Roman.

[Evangelisch. — Bayern. — Altprovençalisches Adelsgeschlecht, emigriert 1688; immatrikuliert im Kgr. Bayern bei der Freiherrenklasse 17. Sept. 1819. — Besitz:

als fideikommissarischer Kondominatsbesitz das Rittergut Schernau bei Würzburg (s. Jahrg. 1872, S. 579). — Beschreibung des Wappens und geschichtl. Notiz im Jahrg. 1857, S. 614.]

† August Philipp Julius Freiherr von Roman (geb. 21. Aug. 1808 zu Heilbronn, † 7. Juni 1862), Herr auf Schernau, Kön. bayr. Km., verm. 27. Nov. 1834 mit

Amalie von Städel, geb. 21. Sept. 1809 zu Wertheim.

Kinder: 1. Julie Sophie, geb. 1. Nov. 1835.

2. Rudolf Ernst Philipp August, geb. 1. Dez. 1836, Kön. bayr. Km. und Reg.-Präs. von OFranken, Exzellenz, Familiensenior, verm. I) 18. Sept. 1868 zu Liebenstein im Hzgt. S.-Meining. mit Thekla von Buch (geb. 20. März 1838, † 9. Aug. 1875 zu Dresden); II) 20. Aug. 1880 zu Horn am Bodensee mit

Nikola Emma Paula von Thun a. d. H. Borchfeld, geb. 8. Nov. 1849 zu Gardawitz. [Bayreuth.]

Kinder: a) 1r Ehe: 1) Marie Elisabeth, geb. 9. Juli 1869 zu ..., verm. . . . . mit . . . . .

— b) 2r Ehe: 2) Therese Adele Karola, geb. 13. Juli 1882.

3) Alexandra Emma Jutta Paula Eleonore, geb. 14. Okt. 1883.

4) Gabriele Ada Jutta Ernestine, geb. 14. Jan. 1887.

5) Rudolf Ernst Philipp August Joachim, geb. 19. Nov. 1893 zu Bayreuth.

3. Otto Friedrich Adolf Karl, geb. 29. Dez. 1837, Kön. bayr. Major a. D., verm. I) 2. Sept. 1872 zu Grabenstädt mit Anna von Finster a. d. H. Urfarn (geb. 18. Mai 1854, † 27. Aug. 1874); II) 18. Juni 1877 zu Ansbach mit

Auguste Gräfin von Sponeck, geb. 19. Sept. 1850. [Schloß Wernberg.]

Kinder: a) 1r Ehe: 1) August Ludwig, geb. 18. Juni 1873 zu Ansbach, Kön. bayr. Lt. im 4. Feldart.-Rgt.

2) Marianna Johanna, geb. 22. Aug. 1874 zu Ansbach, verm. 12. Okt. 1897 zu Wernberg mit Maximilian Frhrn von Sazenhofen, K. u. K. OLt. im Ldw.-Inf.-Rgt Eger Nr. 6.

— b) 2r Ehe: 3) Martha, geb 4. März 1893.

4. Auguste Karoline Bertha, geb. 31. Okt. 1840, verm. 25. Dez. 1864 mit Karl Eduard von Schmaus, Kön. bayr. OLandesger.-Präs. in Nürnberg.

5. Adolfine Luise, geb. 15. Juli 1842, HofD. weiland J. K. H. der Landgräfin Maria von Hessen, geb. Herzogin zu Württemberg.

6. Maria Ida Julie, geb. 17. Okt. 1845, verm. 20. Sept. 1875 zu Schernau mit Emil Bonn, Kön. bayr. Oberstlt. im Ingenieurkorps und Linienkommissar in München.

7. Karl Heinrich, geb. 26. Nov, 1848, RRr des Joh.-O., Kön. bayr. Km. und Oberstlt. a. D., verm. 10. Sept. 1878 mit Annie Karoline Booth (geb. 28. März 1858, † 25. Sept. 1885).

Kinder: 1) Reginald Friedrich Karl, geb. 24. Aug. 1880, Kön. bayr. Edelknabe.

2) Amélie Auguste Karoline, geb. 28. Dez. 1881.

Romberg, s. Jahrg. 1898, S. 809.

Roner von Ehrenwerth.

[Katholisch. — Oesterreich. — Erbländ.-oesterr. Adel mit dem Prädikat „Edler von Ehrenwerth" d. d. Wien 5. Juli 1782; oesterr. Ritter d. d Wien 31. März 1851; oesterr. Frhr 14. Febr. (Diplom d. d. Wien 17. März) 1857. — Beschreibung des Wappens und geschichtl. Übersicht im Jahrg. 1868, S. 710.]

† Aloys Freiherr Roner von Ehrenwerth (geb. 27. Juni 1793 zu Caliano in Tirol, † 19. Juni 1872), K. K. GRat und OLandesger.-Präs. a. D., verm. I) 7. April 1823 mit Beatrice Nobile di Legnani (geb. . . ., † 7. Jan. 1831 zu Mailand); II) . . . mit
Julie von Spech, geb. 22. Juli 1820, Herrin auf Zocco di Grisignano. [Zocco di Grisignano bei Vicenza und Triest.]
Kinder: a) 1r Ehe: 1. Philipp, geb. 2. Sept. 1824 zu Mailand, Justizdonat des souver. Malt.-O., K. K. Oberstlt. i. d. E. des 5. Ldw.-Inf.-Rgts Triest, verm. 15. Juli 1852 zu Traunkirchen mit
Konstanze Freiin von Spaun, geb. 31. Aug. 1831.
Kinder: 1) Konstanze, geb. 31. Mai 1863 zu Linz.
2) Hilda, geb. 24. Aug. 1865 zu Traunkirchen.
3) Paula, geb. 1. Juli 1868 zu Traunkirchen.
4) Hermann, geb. 21. Nov. 1872 zu Görz.
2. Julie, geb. 26. Febr. 1826, verm. . . . mit Eugen Conte Cassis († . . . 1895). [Padua.]
3. Fanny, geb. 30 Nov. 1829, verm. . . . mit Guelfardo Conte Ridolfi († . . . 1896), Kön. ital. Staatsprokurator.
— b) 2r Ehe: 4. Heinrich, geb. 18. Mai 1837, K. K. Hptm. a. D., verm. 18. Mai 1870 zu Wien mit
Emilie Hofer, geb. . . . [Wien.]
Kinder: 1) Viola, geb. 26. Febr. 1871 zu Wien.
2) René, geb. 14. Mai 1872 zu Wien.
5. Cesare, geb. 21. Jan. 1839. [Triest.]
6. Viktor, geb. 30. Nov. 1840. [Triest.]

Rosen, s. Jahrg. 1898, S. 811.

Rosen (a. d. H. Hoch-Rosen), s. Jahrg. 1898, S. 812.

Rosenberg

(a. d. H. Gruszczyński, auch „von Rosenberg-Gruszczyński").

[Reformiert. — Preußen (Prov. Westpreußen). — Preuß. Genehmigung zur Weglassung des Namens „Gruszczyński" d. d. Königsberg 6 Juni 1809; preuß Fhr d. d. Königsberg 4. Sept. 1809. — Beschreibung des Wappens und geschichtl. Übersicht im Jahrg. 1858, S 601.]

† Anton Heinrich Albert Freiherr von Rosenberg (geb. 19. Juni 1790 zu Klötzen, † 2. März 1849 das.), Erbherr auf Kötzen, Gen.-Landschaftsdirektor von WPr., verm. I) 26. Juni 1816 mit Franziska Wilhelmine Freiin von Schleinitz (geb. 23. Juli 1794, † 17. Sept. 1818 zu Klötzen); II) 25. April 1820 mit Laura Benigna Humana Hermine von Gentzkow (geb. 9. Jan. 1801 zu Nauurff, † 6. Okt. 1866 zu Klötzen).

Kinder: a) 1r Ehe: 1. † Adalbert Franz Anton (geb. 28. Aug. 1818 zu Klötzen, † 27. Juni 1880 das.), Erbherr auf Klötzen rc., Kön. preuß. Khr. WGRat und außerordentl. Ges. u. bev. Min. a. D., verm. 28. April 1859 zu Berlin mit

Agnes Gräfin von Schlippenbach, geb. 27. Aug. 1831., [Klötzen.]

Kinder: 1) Ottilie (Otty) Laura Agnes Adelheid Rosalie Marie, geb. 2. April 1860 zu Lissabon, verm. 21. April 1882 zu Klötzen mit Max von Wallenberg, Kön. preuß. Major im Großen Generalstab.

2) Ferdinand Anton Adalbert, geb. 10. Juli 1866 zu Stockholm, Erbherr auf Klötzen nebst Klein-Zehren (zus. 805 Hekt.), Groß-Tromnau (498 Hekt.) und Warzeln (527 Hekt.; seit 1780 Familienbesitz) im Kr. Marienwerder, Kön. preuß. PLt. im Küras.-Rgt Königin (pomm.) Nr. 2, verm. 17. Juni 1896 zu Züsedom mit

Marie Luise von Arnim a. d. H. Züsedom, geb. 3. Juli 1877.

Sohn: Franz Adalbert Karl Arnold, geb. 1. Sept. 1897 zu Züsedom.

3) Friedrich-Wilhelm Adolf Anton Ferdinand, geb. 26. Juli 1872 zu Stuttgart.

— b) 2r Ehe: 2. Anton Felix Raphael, geb. 8. Okt. 1822 zu Klötzen, Erbherr auf Hoch-Zehren (702 Hekt.) im Kr. Marienwerder, ERr des Joh.-O., Kön. preuß. Hptm. a. D., Landschaftsrat, verm. I) . . . mit Emilie Born (geb 30 März 1823, † im Nov. 1868 zu Graudenz); II) 23. Nov. 1889 zu Berlin mit

Marie Agnes von Besser, geb. 27. Dez. 1839 zu Draulitten, Dame des Kön. preuß. Luisen-O. [Berlin.]

Sohn 1r Ehe: Guido Otto Ludwig Anton, geb. 15. Juni 1851, Kön. preuß. PLt. a. D., verm. 23. Sept. 1888 mit

Adelheid von Kleist, geb. 20. Aug. 1865.

Kinder: (1) Adelheid, geb. 14. Aug. 1889 zu Hoch-Zehren.

(2) Anton Georg Heinrich Guido, geb. 24. Sept. 1891 zu Hoch-Zehren.

(3) Georg Anton Guido Achim Friedrich Ernst Max, geb. 5. März 1895 zu Hoch-Zehren.

3. † Arnold Julius Anton (geb. 10. Mai 1824 zu Berlin, † 4. Febr.

1883 zu Klötzen), RMr des Joh.-O., Kön. preuß. Khr, Zeremonienm. und Landrat a. D., verm. 24. Mai 1859 zu Berlin mit
Eugenie von Mecklenburg, geb. 1. Febr. 1834. [Berlin.]
4. Alfred Ernst Anton, geb. 9. März 1834 zu Klötzen, RMr des Joh.-O., Kön. preuß Hofmeister und Major z. Disp., verm. 12. Sept. 1877 zu Wagnitz mit
Helene verw. von Griesheim, geb. Freiin von Bredow, geb. 26. Juni 1839. [Hannover.]
5. † Alexander Emil Anton (geb. 21. Juni 1836 zu Klötzen, † 23 Juli 1892 zu Dresden), EMr des Joh.-O., Kön. preuß. Oberst z. Disp., verm. 29. Sept. 1879 zu Würben mit
Orla von Waldenburg a. d. H. Würben, geb. 21. Mai 1856 zu Berlin. [Dresden.]
Kinder: 1) Orlinda Johanna Laura Alexandra, geb. 8. März 1881 zu Berlin.
2) Alfred Eduard Anton Alexander, geb. 20. Sept. 1882 zu Berlin.
3) Laura Marie Antoinette Jenny, geb. 5. Mai 1885 zu Hannover.
4) Maria Elisabeth Orla, geb. 18. Dez 1886 zu Hannover.
5) Ruth Augusta Agnes, geb. 22. Okt. 1889 zu Lichtenau.
6) Arnold, geb. 1. Mai 1892 zu Dresden.
6. Elisabeth Laura Adelheid, geb. 29. Okt. 1840 zu Klötzen, verm. 11. Sept. 1862 zu Klötzen mit Gustav Frhrn von Plettenberg auf Haus Mehrum, Kommendator des Joh.-O. [Mehrum b. Wesel.]

Rosenfeld, s. Czekelius von Rosenfeld.

Rosenkrantz, s. Weber von Rosenkrantz.

Rössing, s. Jahrg. 1898, S. 813.

Roßbach.

(Im Mannesstamme erloschen.)

[Katholisch. — Oesterreich (Tirol). — Oesterr. Adel und Ritter 11. April (Diplom d. d. Wien 7. Okt) 1839; Landmann von Tirol 1. (d. d. 5.) Sept. 1846; oesterr. Frhr d. d. Wien 11. Mai 1854. — Beschreibung des Wappens und Näheres über die Standeserhebungen im Jahrg. 1876, S. 646.]

† Johann Heinrich Freiherr von Roßbach (geb. 1. März 1789 zu Mainz, † 2. Mai 1867 zu Innsbruck), K. K. GRat und FZM. a. D.

Inh. des Inf.-Rats Nr. 40, verm. 24. Febr. 1818 mit Karoline Fischer von Adelswerth (geb. 15. Sept. 1796, † 4. Dez. 1874 zu Innsbruck).

Tochter: Henriette, geb. 12. Jan. 1819, verm. 1. Juli 1848 mit Dr. jur. Erich Gröber, K. K. OFinanzrat und Finanzprokurator a. D. [Innsbruck.]

Roßner von Roseneck.

[Katholisch. — Ungarn. — Erbländ.-oesterr. Adel mit dem Prädikat „von Roseneck" 21. Jan. 1630; oesterr. Frhr 24. März 1811; ungar. Magnat 23. Juli 1817. — Beschreibung des Wappens und geschichtl. Notiz im Jahrg. 1860, S. 695.]

† Joseph Freiherr Roßner von Roseneck (geb. 31. Aug. 1774 zu Essek, † 2. Nov. 1844 zu Arad), K. K. FML., verm. 4. Jan. 1801 mit Maria Walpurga verw. Freiin Helversen von Helversheim, geb. Freiin von Ehrenburg (geb. 3. Juli 1779, † 6. Jan. 1855 zu Prag).

Söhne: 1. † Karl Egon (geb. 4. Dez. 1801, † 20. Nov. 1878) K. K. WGRat und Statth.-VPräs., verm. 11. Sept. 1831 mit Ludovika Gräfin von Huyn (geb. 2. Mai 1811, † 27. Mai 1837).

Sohn: Joseph Maria Karl Ludwig, geb. 31. Aug. 1832, K. u. K. Km. und Major a. D., verm. 10. Jan. 1869 zu Jakobshof mit Karolina Gräfin Zichy zu Zich und Vásonykeö, geb. 27. Nov. 1842, Herrin auf Alsó- und Felsö-Telekes (zus. 1500 ungar. Joch), sowie auf Kis-Sároslak (900 Joch) im Eisenburger Komitat. [St. Gotthard im Eisenburger Komitat.]

Töchter: (1) Karolina Maria Valeria, geb. 11. Nov. 1869, verm. 6. April 1891 mit Koloman Bercsényi, K. u. K. Major im Hus.-Rgt Nr. 11.

(2) Ludovika Maria Natalie, geb. 15. Sept. 1870, verm. 14. Jan. 1896 zu Steinamanger mit Joseph Frhrn Miske von Magyar-Gecsztve, K. u. K. Konsul in Adrianopel.

(3) Henriette Maria Josephine, geb. 17. April 1876.

2. † Joseph Joachim Max (geb. 17. Juni 1811, † 11. April 1876), Herr auf Vársány und Locz, K. K. Km. und Oberst a. D., verm. 17. Juli 1839 mit Pauline Theresia Gyürky Edler von Losonez (geb. 18. Juli 1822, † 4. Mai 1888).

Kinder: 1) Eleonore Walpurga, geb. 9. Jan. 1850, Herrin auf Vársány im Neograder Komitat, verm. 8. Febr. 1880 mit Arpad von Baros, Gutsbesitzer und OStuhlrichter in Szecsény im Neograder Komitat.

2) Erwin Anton Karl, geb. 19. Dez. 1852, Dr. jur., K. u. K. Km., OGespan des Märmaroser Komitats, verm. 17. Juni 1895 zu Budapest mit Klotbilde Gräfin Forgách von Ghymes und Gács, geb. 12. April 1867. [Märmaros-Sziget.]

Sohn: Stephan Joseph Anton, geb. 5. Aug. 1896.

Roſt, ſ. Jahrg. 1898, S. 816.

Rotberg, ſ. Jahrg. 1898, S. 816.

Rotenhan, ſ. Jahrg. 1898, S. 818.

Roth von Schreckenſtein, ſ. Jahrg. 1898, S. 821.

Rothkirch, ſ. Jahrg. 1898, S. 822.

Rothſchild.

[Israelitiſch. — Deutſches Reich, Oeſterreich, die Schweiz, England, Frankreich und Italien. — Oeſterr. Adel 25. Sept. und 21. Okt. 1816 (Diplom d. d. Wien 25. Mai 1817); oeſterr. Frhr d. d. Wien 29. Sept. 1822. — Die Stifter der vier Linien waren Brüder. — Beſchreibung des Wappens und geſchichtl. Überſicht im Jahrg. 1878, S. 656.]

I. Wiener Linie.

[Stifter: Salomon Mayer Frhr von Rothſchild (geb. 9. Sept. 1774, † 28. Juli 1855).]

† Anſelm Salomon Freiherr von Rothſchild (geb. 29. Jan. 1803 zu Frankfurt a. M., † 27. Juli 1874 zu Ober-Döbling) Chef des Bankhauſes „S. M. v. Rothſchild“ in Wien, verm. 11. Sept. 1826 mit Charlotte Freiin von Rothſchild IIer Linie (geb. 10. Aug. 1807, † 17. Mai 1859 zu Grüneburg bei Frankfurt a. M.).

Kinder: 1. Julie, geb. 2. Sept. 1830, verm. 16. Okt. 1850 mit Adolf Frhrn von Rothſchild (ſ. III. Linie).

2. Mathilde, geb. 5. März 1832, Dame des Kön. preuß. Luiſen-O., verm. 21. Nov. 1849 mit Wilhelm Frhrn von Rothſchild (ſ. III. Linie).

3. Luiſe, geb. 8. Dez. 1834, verm. 17. Nov. 1858 mit Raymondo Baron Franchetti. [Turin.]

4. Nathaniel Mayer Anſelm, geb. 26. Okt. 1836.

5. Ferdinand Anſelm, geb. 17. Dez. 1839, verm. 7. Juni 1865 zu London mit Eveline Freiin von Rothſchild IIer Linie (geb. 25. Aug. 1839, † 4. Dez. 1866 zu London).

6. Albert Salomon Anſelm, geb. 29. Okt. 1844, Chef des Bank-

hauses „S. M. v. Rothschild" in Wien, verm. 22. März 1876 zu Paris mit Bettina Freiin von Rothschild IVer Linie (geb. 15. Febr. 1858, † 24. März 1892 zu Wien).

Kinder: 1) Georg Anselm Alfons, geb. 22. März 1877 zu Wien.
2) Alfons Maier, geb. 15. Febr. 1878.
3) Ludwig Nathaniel, geb. 5. März 1882.
4) Eugène Daniel, geb. 6. März 1884.
5) Valentine Noëmi, geb. 25. Mai 1886.
6) Oskar Ruben, geb. 29. April 1888.

7. Alice, geb. 17. Sept. 1847. [London.]

II. Londoner Linie.

[Stifter: Nathan Mayer Frhr von Rothschild (geb. 16. Sept. 1777, † 28. Juli 1836).]

† Nathan Freiherr von Rothschild (geb. 16. Sept. 1777, † 28. Juli 1836 zu Frankfurt a. M.), Chef des Bankhauses in London, K. K. Gen.-Konsul das.), verm. 22. Okt. 1806 mit Hannah Cohn (geb. . . ., † . . .) aus London.

Söhne: 1. † Lionel Nathan (geb. 22. Nov. 1808, † 3. Juni 1879), Chef des Bankhauses in London, verm. 15. Juni 1836 mit Charlotte Freiin von Rothschild IIIer Linie (geb. 13. Juni 1819, † 13. März 1884 zu London).

Kinder: 1) Leonora, geb. 25. Aug. 1837, verm. 4. März 1857 mit Alfons Frhrn von Rothschild (s. IV. Linie).
2) Nathaniel Lord Rothschild, geb. 8. Nov. 1840, folgte laut testamentarischer Bestimmung seines Oheims Antony (geb. 1810, † 1876) in dessen Baronety 1876; Peer von England, Chef des Bankhauses „N. M. von Rothschild u. Söhne" in London, verm. 17. April 1867 zu Frankfurt a. M. mit
Emma Freiin von Rothschild, geb. 23. März 1844 (s. III. Linie).
Kinder: (1) Walter, geb. 8. Febr. 1868.
(2) Eveline, geb. 4. April 1872.
(3) Karl Nathaniel, geb. 10. Mai 1877.
3) Alfred Karl, geb. 20. Juli 1842, K. u. K. Gen.-Konsul in London.
4) Leopold, geb. 22. Nov. 1845, verm. 18. Jan. 1881 zu London mit
Marie Perugia, geb. . . ., aus Triest.

2. † Antony (geb. 29. Mai 1810, † 4. Jan. 1876 zu London), engl. Baronet 12. Jan. 1847, K. K. Gen.-Konsul, verm. 30. März 1840 mit
Luise Montefiore, geb. 28. Mai 1821.

Töchter: 1) Konstanze, geb. 29. April 1843, verm. 22. Nov. 1877 mit Lord Batterſea of Aſton-Clinton in der Grafſchaft Buckingham. [London.]
2) Anna, geb. 9. Dez. 1844, verm. 12. Februar 1873 zu Winpole mit Hon. Elliot York (anglikaniſch; † . . .), viertem Sohn des Earl of Hardwike, vormal. Stallm. des Hzgs von Edinburg.

3. † Nathaniel (geb. 2. Juli 1812, † 19. Febr. 1870 zu Paris), verm. 17. Aug. 1842 mit

Charlotte Freiin von Rothschild, geb. 6. Mai 1825 (s. IV. Linie). [Paris.]

Söhne: 1) † James Edward (geb. 23. Okt. 1844, † 25. Okt. 1881), verm. 11. Okt. 1871 zu Günthersburg bei Frankfurt a. M. mit
Therese Freiin von Rothschild, geb. 18. Juli 1847 (s. III. Linie).
Söhne: (1) Henri, geb. 26. Juli 1872, Dr. med., verm. 22. Mai 1895 zu Paris mit
Mathilde Sophie Henriette, geb. 8. Dez. 1872, des Georg von Weisweiller Tochter.
Kinder: a) James Nathaniel Charles Leopold, geb. 19. März 1896 zu Paris.
b) Tochter . . . . ., geb. 11. Juni 1897 zu Paris.
(2) Arthur, geb. 17. April 1874.
2) Arthur, geb. 28. März 1851.

III. Frankfurter Linie.

[Stifter: Karl Mayer Frhr von Rothschild (geb. 24. April 1788, † 10. März 1855).]

† Karl Mayer Freiherr von Rothschild (geb. 24. April 1788, † 10. März 1855 zu Frankfurt a. M.), Kön. preuß. GKommerzienrat, Kön. sizilian. Gen.-Konsul, verm. 16. Sept. 1818 mit Adelheid Herz (geb. 1. Jan. 1800, † 9. April 1853).

Söhne: 1. † Karl (geb. 5. Aug. 1820, † 16. Okt. 1886), Chef des Bankhauses „M. A. von Rothschild u. Söhne" in Frankfurt a. M., Kön. preuß. und Kön. bayr. Hofbankier, Kön. bayr. Gen.-Konsul, verm. 6. April 1842 mit Luise Freiin von Rothschild (geb. 6. Juli 1820, † 12. Dez. 1894 zu Frankfurt a. M.), Dame des Kön. preuß. Luisen-O.

Töchter: 1) Adele, geb. 11. Jan. 1843, verm. 12. März 1862 mit Salomon Frhrn von Rothschild († 13. Mai 1864; s. IV. Linie).
2) Emma Luise, geb. 23. März 1844, verm. 17. April 1867 zu Frankfurt a. M. mit Nathaniel Frhrn von Rothschild (s. II. Linie).
3) Therese, geb. 18. Juli 1847, verm. 11. Okt. 1871 mit James Frhrn von Rothschild († 25. Okt. 1881; s. II. Linie).
4) Margarete, geb. 19. Sept. 1855 (kathol.), verm. 10. Dez. 1878 zu Paris mit Agenor Duc de Gramont (kathol.).
5) Bertha Marie, geb. 2. Jan. 1862 (kathol. seit 2. Sept. 1882), verm. 6. Sept. 1882 zu Paris mit Alexander Berthier, Prince et Duc de Wagram (kathol.).

2. Adolf, geb. 21. Mai 1823, verm. 16. Okt. 1850 mit
Julie Freiin von Rothschild, geb. 2. Sept. 1830 (s. I. Linie).

3. Wilhelm Karl, geb. 16. Mai 1828, Chef des Bankhauses „M. A. von Rothschild u. Söhne" in Frankfurt a. M., K. u. K. Gen.-Konsul das., verm. 21. Nov. 1849 mit
Mathilde Freiin von Rothschild, geb. 5. März 1832, Dame des Kön. preuß. Luisen-O. (s. I. Linie).

Töchter: 1) Adelheid, geb. 19. Aug. 1853, verm. 24. Okt. 1877 zu Frankfurt a. M. mit Edmund Frhrn von Rothschild (s. IV. Linie).
2) Minna Carolina, geb. 18. Nov. 1857, verm. 27. Febr. 1878 mit Max B. H. Goldschmidt, Bankier [Frankfurt a. M.]

IV. Pariser Linie.

[Stifter: Jakob James Mayer Frhr von Rothschild (geb. 15. Mai 1792, † 15. Nov. 1868).]

† Jakob James Mayer Freiherr von Rothschild (geb. 15. Mai 1792 zu Frankfurt a. M., † 15. Nov. 1868 zu Paris), Chef des Bankhauses in Paris, K. K. Gen.-Konsul, verm. 11. Juli 1824 mit Betty Freiin von Rothschild a. d. Linie in Wien (geb. 15. Juni 1805, † 1. Sept. 1886 zu Boulogne).

Kinder: 1. Charlotte, geb. 6. Mai 1825, verm. 17. Aug. 1842 mit Nathaniel Frhrn von Rothschild († 19. Febr. 1870; s. II. Linie).

2. Mayer Alfons James, geb. 1. Febr. 1827, Chef des Bankhauses „Gebrüder Rothschild" in Paris, verm. 4. März 1857 mit

Leonora Freiin von Rothschild, geb. 25. Aug. 1837 (s. II. Linie).

Kinder: 1) Beatrix Charlotte, geb. 14. Sept. 1864, verm. 6. Juni 1883 zu Paris mit Maurice Ephrussi.

2) Eduard Alfonse James, geb. 24. Febr. 1868.

3. Gustav Samuel James, geb. 17. Febr. 1829, K. u. K. Gen.-Konsul in Paris, verm. 9. Febr. 1859 mit

Cäcilia Anspach, geb. 3. Febr. 1840. [Paris.]

Kinder: 1) Lucie Zoë Betty, geb. 25. Febr. 1863, verm. 31. Mai 1882 zu Brüssel mit Leon Lambert, Repräsentanten des Hauses Rothschild das.

2) Aline Karoline, geb. 21. Okt. 1865, verm. 19. Okt. 1887 zu Paris mit Eduard Sassoon.

3) † Bertha Juliette (geb. 11. Juli 1870, † 14. Juli 1896 zu Paris), verm. 25. Mai 1892 zu Paris mit Emanuel Baron Leonino, Zivilingenieur.

4) Robert Philipp, geb. 19. Jan. 1880.

4. † Salomon (geb. 30. März 1835, † 13. Mai 1864 zu Paris), verm. 12. März 1862 mit

Adele Freiin von Rothschild, geb. 11. Jan. 1843 (s. III. Linie).

Tochter: Helene, geb. 21. Aug. 1863, verm. 16. Aug. 1887 mit Etienne Gustav Friedrich Baron van Zuylen van Nyevelt.

5. Edmund James, geb. 19. Aug. 1845, verm. 24. Okt. 1877 zu Frankfurt a. M. mit

Adelheid Freiin von Rothschild, geb. 19. Aug. 1853 (s. III. Linie).

Kinder: 1) James Edmund Armand, geb. 1. Dez. 1878.

2) Moritz Edmund Karl, geb. 19. Mai 1881.

3) Miriam Karoline Alexandrine, geb. 16. März 1884.

Rotsmann, s. Jahrg. 1898, S. 824.

Rudnyánsky von Dezér.

[Katholisch. — Ungarn. — Altungar Geschlecht. — Annahme des Prädikats „de Dezér" infolge Donation d. d. Wien 24. Juli 1632 (von Ferdinand II.); angeblich ungar. Baron Mitte des 18. Jahrhunderts.]

(S. Jahrg. 1867, S. 775; neuere Nachrichten über den Personalbestand fehlen.)

Rüdt von Collenberg, s. Jahrg. 1898, S. 826.

Rueskefer von Wellenthal.

[Katholisch. — Oesterreich. — Oesterr. Adel und Ritter mit dem Prädikat „von Wellenthal" 3. Okt. (Diplom d. d. Wien 2 Nov.) 1846; oesterr. Frhr d. d. Wien 29. Sept. 1858. — Beschreibung des Wappens und Näheres über die Standeserhebungen im Jahrg. 1877, S. 734.]

† Michael Freiherr Rueskefer von Wellenthal (geb. 18. Dez. 1794 zu Wien, † 19. April 1872 das.), K. K. WGRat, Unterstaatssekr. im Finanzmin. ꝛc., verm. 6. Juni 1835 mit Marie Hintermayr von Wellenberg (geb. 19. Sept. 1807, † 11. Nov. 1848).

Kinder: 1. Hermann, geb. 26. Nov. 1838, Dr. jur., K. K. Landesger.-Rat bei dem OLandesgericht in Wien.

2. Maria Franziska Antonie, geb. 31. Jan. 1841, verm. 6. Nov. 1865 mit Heinrich Frhrn von Doblhoff-Dier, FKHerrn.

Ruffin.

[Katholisch. — Bayern. — Bestätigung des rittermäßigen Reichsadels mit dem Prädikat „in oder zu Tiefenburg" d. d. Wien 5. Sept. 1720 (für die Gebrüder Ruffin: Johann Baptist, Kurbayr. Hofkammerrat, Franz, Landrichter und Bürgermeister in Meran, und Sebastian, Wechsler), Reichsfrhr d. d. Wien 7. Aug. 1769; kurbayr. Anerkennung 4. Dez. 1769; immatrikuliert im Kgr. Bayern bei der Freiherrenklasse 24. Febr. 1810. — Beschreibung des Wappens und geschichtl. Notiz im Jahrg. 1856, S. 568.]

† Franz Xaver Joseph Freiherr von Ruffin (geb. . . . 17 . ., † . . . 1815), Herr auf Weyhern, Eisolzried, Nannhofen und Planeck, Kön. bayr. Km., verm. . . . mit Walpurga Freiin von Fraunberg (geb. . . . 1767, † . . .).

Söhne: 1. † Joseph Franz Johann (geb. . . . 1791, † 23. Mai 1837), Herr auf Weyhern, Eisolzried, Nannhofen und Planeck, Administrator der Staatsgüter in Schleißheim, Kön. bayr. Km., verm. . . . mit Karoline Gräfin von Leyden (geb. 17. Nov. 1800, † . . . 1864), StkrD.

Söhne: 1) † Clemens Rudolf Karl (geb. 15. März 1819, † 13. Okt.

1854 zu Landshut), Kön. bayr. Kjkr und Lt., verm. . . . mit Marie Wendt (geb. . . . 1819, † 10. Juni 1867), des Ernst von Wendt, Kön. bayr. Hofrats und der Helene geb. Goffens Tochter.

Tochter: Karoline Marie Helene Regina, geb. 7. Sept. 1854 zu Landshut, Klosterfrau im Orden der „Dames de Sion". [Ramleh in Aegypten.]

2) † Julius Joseph Georg (geb. 22. April 1820 zu Weyhern a. d. Glon, † 21. Juli 1896 zu München), Kön. bayr. Kmr. und Major a. D., Hofmarschall weiland J. K. Hoh. der Prinzessin Alexandra von Bayern [in Tirol immatrik. 1882], verm. I) . . . 1842 mit Karoline Wenzl (geb. . . . , † . . .), des Dr. med. Johann Baptist von Wenzl, Kön. bayr. GRats und Leibarztes, Tochter; II) 2. Okt. 1848 zu Landshut mit

Franziska Freiin von Flotow, geb. 22. Sept. 1819. [München.]

3) † Oskar Max Otto Fridolin (geb. 17. Dez. 1821 zu Weyhern, † 11. März 1885 zu München), Kön. bayr. Kmr. und Verwaltungsger.-Direktor, verm. 13. Juni 1861 zu Weilbach mit Anna Gräfin von Spreti (geb. 29. Juli 1836, † 20. Juli 1870).

Sohn: Julius Rudolf Anton geb. 26. Aug. 1864 zu Landshut, Kön. bayr. Kjkr und Rechtspraktikant [in Tirol immatrik. 1889]. [München.]

2. † Rafael Aloys (geb. 16. Sept. 1803, † 22. Aug. 1878), Kön. bayr. Kjkr, Hofkavalier weiland Sr. K. Hoh. des Herzogs Wilhelm in Bayern, verm. . . . 1829 mit Mathilde Freiin von Müller zu Lengsfeld (geb. 15. März 1799, † 2. Aug. 1869), ED. des Kön. bayr. Theres.-O.

Kinder: 1) Albina Mathilde Walpurga Sophie, geb. 18. Sept. 1831 zu Bamberg, StiftsD. des Kön. bayr. St. Anna-O. in München. [Reichenhall.]

2) Wilhelm Joseph Maria Karl Aloys, geb. 30. Nov. 1832, Kön. bayr. Kjkr und Lt. a. D., verm. . . . 1861 mit Franziska Seidel (geb. 28. Jan. 1836, † 11. Juli 1878).

Kinder: (1) Joseph Maria Aloys Wilhelm, geb. 3. Febr. 1863 zu Rathsmannsdorf.

(2) Irene Anna Katharina Albina, geb. 15. Juni 1868 zu Rathsmannsdorf.

(3) Mathilde Albina Maria, geb. 1. Mai 1870 zu Rathsmannsdorf.

3) Kuno Joseph Maria Erasmus Klemens Raphael, geb. 18. April 1835 zu Bamberg, Kön. bayr. Major a. D., verm. I) . . . mit Marie von Troge (geb. 15. Febr. 1847, † 10. Dez. 1872); II) . . . . . mit

Sophie verw. Freifrau von Schäzler, geb. Freiin von und zu der Tann, geb. 2. Aug. 1845. [Passau.]

Sohn 1r Ehe: Walther Aloys Kuno Maria, geb. 19. Febr. 1870 zu München, Kön. bayr. Kjkr und Lt. im 1. Inf.-Rgt [in Tirol immatrik. 1892], verm. 23. Okt. 1895 zu Freyham mit

Olga Sophie Auguste von Mäffei, geb. 30. Nov. 1873.

Tochter: totgeb. 27. Mai 1896 zu Arbisbühl.

Rukavina von Vidovgrad.

[Katholisch. — Ungarn (Kroatien). — Erbländ. oesterr. Adel mit dem Prädikat „von Vidovgrad" d. d. Wien 19. Jan. 1800; ungar. Adel 1824; oesterr. Frhr d. d. Wien 29. Juli 1841. — Beschreibung des Wappens und geschichtl. Übersicht im Jahrg. 1848, S. 314.]

† Alfred Freiherr Rukavina von Vidovgrad (geb. 29. Dez. 1812, † 29. Aug. 1851), verm. 12. Aug. 1830 mit Ludmilla Pirkmayer von Püchelberg (geb. . . ., † . . .).

Kinder: 1. Adelheid, geb. 27. Dez. 1831.

2. Auguste, geb. 10. Jan. 1833, verm. . . . 1874 mit Joseph Ritter von Freyenstein, K. K. Hptm. a. D.

3. Georg, geb. 14. Febr. 1834, Herr auf Belec bei Zlatan in Kroatien, verm. . . . mit

Marie Pechnig, geb. 9. Aug. 1855.

Kinder: 1) Amon, geb. 9. Juli 1877.
2) Zdenka, geb. 6. Dez. 1878.
3) Zamira, geb. 7. April 1881.
4) Ivka, geb. 29. April 1882.
5) Juraj, geb. 31. Dez. 1883.
6) Ida, geb. 30. Mai 1887.
7) Marie, geb. 24. Aug. 1890.

4. † Ladislaus (geb. 12 Dez. 1836, † 9. März 1882), K. K. Major im Inf.-Rgt Frhr Wetzlar von Plankenstern Nr. 16, verm. 7. Sept. 1867 mit

Paula Unger, geb. 29. Juni 1844.

Töchter: 1) Jela, geb. 14. Juni 1868.
2) Adele, geb. 9. Dez. 1877.

5. Isabella, geb. 3. Febr. 1839.

6. Emmerich, geb. 16. Aug. 1844, K. u. K. Oberstlt. im Inf.-Rgt Erzherzog Leopold Nr. 53 (beurlaubt), verm. . . . 1882 mit

Marie Rukavina, geb. . . .

Kinder: 1) Marie, geb. . . . 1883.
2) Cecilia, geb. . . . 1884.
3) Ana, geb. . . . 1886.
4) Mato, geb. im Aug. 1894.

7. Konstantin, geb. . . . 1846, Herr auf Ternovec, K. K. Olt. a. D., verm. 4. Juni 1882 mit Ana Volet (geb. . . . ., † 30. Okt. 1888). [Wien.]

Tochter: Ana, geb. 21. Aug. 1888.

Ruknick von Mengen.

(Im Mannesstamme erloschen.)

[Evangelisch. — Württemberg. — Württemb. Frhr s. d. 2. Juni 1808. — Beschreibung des Wappens und geschichtl. Notiz im Jahrg. 1895, S. 839.]

† Karl Ludwig Ferdinand Freiherr Ruknick von Mengen (geb. 3. Mai

1786 zu Belgard, † 14. Febr. 1841 zu Enslingen), Kön. württemb. Rittm. a. D., verm. 11. Mai 1818 zu Hall mit Else Amalie Eleonore Karoline Freiin von Ziegesar (geb. 9. Juli 1792 zu Meiningen, † . . . 1823 zu Hall).

Tochter: Anastasie Adelheid Luise Konstanze, geb. 30. Mai 1819 zu Comburg. [Hall.]

Rumerskirch.

[Katholisch. — Oesterreich. — (Wappenbrief 11. Aug. 1533 — vom Kaiser Karl V. —, Reichsadel d. d. Prag 9. Mai 1590); böhm. alter Ritter mit dem Prädikat „von" d. d. Linz 23. Jan. 1681; böhm. Frhr d. d. Wien 18. Jan. 1747. — Beschreibung des Wappens und geschichtl. Übersicht im Jahrg. 1848, S. 315; vgl. auch das Taschenbuch der Gräflichen Häuser samt Handbuch.]

I. Böhmische Linie.

† Ferdinand Christoph Freiherr von Rumerskirch (geb. 29. April 1738, † 29. Mai 1802), Herr auf Rzeschohlau, verm. 5. Nov. 1769 mit Aloysia verw. Gräfin Duchatel de la Hovarderie, geb. Paulus (geb. . . ., † 10. März 1817).

Söhne: 1. † Gabriel (geb. 24. März 1776, † 18. Sept. 1848), Herr auf Rzeschohlau, K. K. Oberstlt. a. D., verm. 31. Dez. 1806 mit Gabriele Freiin Helversen von Helversheim (geb. 12. Jan. 1780, † 11. Juli 1845).

Kinder: 1) † Gabriel Podivin (geb. 12. Juli 1815, † 12. April 1873), Herr auf Rzeschohlau (0,09 QM.) im Kr. Pilsen, K. K. Kmr., verm. I) 31. Juli 1848 mit Maria Franziska Edler von Wenil, Freiin von Sternbach zum Stock und Luttach (geb. 24. Juli 1827, † 28. April 1854); II) 9. Mai 1855 mit

Ludmilla Freiin von Schneeburg zu Salthaus und Platten, geb. 16. Dez. 1833. [Pilsen.]

Kinder 2r Ehe: (1) Gottfried Ignaz, geb. 4. Sept. 1856.
(2) Richard Wilhelm, geb. 21. März 1858.
(3) Rudolf Gabriel, geb. 25. Okt. 1859.
(4) Anna Maria, geb. 5. Febr. 1864.

2) Theresia, geb. 16. Sept. 1818, verm. 22. Jan. 1846 mit Friedrich Ritter von Rosenbaum.

2. † Podivin Donat (geb. 16. Febr. 1781, † 7. Juli 1823), Herr auf Mostau, K. K. Hptm. a. D., verm. 4. Febr. 1805 mit Maria Anna Gräfin Michna von Waitzenau (geb. 4. Aug. 1774, † 18. Nov. 1846).

Söhne: 1) † Karl Podivin Joseph (geb. 13. Jan. 1807, † 5. Juni 1874 zu Prag), Herr auf Mostau, K. K. Olt. a. D., verm. 23. Juni 1829 mit Theresia Freiin Fleißner von Wostrowitz (geb. 16. Febr. 1810, † 11. Dez. 1893 zu Keczöl in Ungarn).

Kinder: (1) † Hugo Ernst Karl (geb. 17. Mai 1830, † . . .), verm. 12. Sept. 1858 mit

Irene Cseh von Szent-Kátolna, geb. . . .

(2) Rosa Maria, geb. 7. Aug. 1832, verm. 20. Okt. 1852 mit Wenzel Frhrn Fleißner von Wostrowitz († 27. Dez. 1889 zu Wien) auf Neuhof in Böhmen.

(3) † Arthur Wenzel Karl Emanuel (geb. 12. Dez. 1835, † 11. Juni 1898 zu Sitzenberg), Herr der Herrschaft Sitzenberg in NOesterr., K. u. K. Km., verm. 3. Juli 1862 mit

Maria, geb. 6. Sept. 1840, des Ludwig Wirkner Ritters von Torda auf Moritzfeld im Banat, K. K. Hofrats, und der † Emilie geb. Kontorussy Tochter.

Sohn: Arthur, geb. 20. Juli 1869, K. u. K. Lt. der Res. des Hus.-Rgts Graf Radetzky Nr. 5.

(4) Emanuela Ludmilla, geb. 5. Febr. 1841, StiftsD. des freiweltadeligen Damenstifts zu den „heiligen Engeln" in Prag.

(5) Oskar Lorenz Podivin Karl, geb. 16. März 1846.

2) † Gustav Gabriel (geb. 15. Mai 1815, † 10. März 1862), K. K. Km. und Gen.-Major a. D., verm. I) 8. Mai 1839 mit Karoline Freiin Wiedersperger von Wiedersperg (geb. . . ., † 12. März 1853); II) . . . mit Luise Lack (geb. . . ., † . . .; war wiederverm. 19. Aug. 1863 mit Oswald Frhrn von Stenglin [† 24. Juli 1888], K. K. Hptm. im niederoesterr. Ldw.-Bat. Nr. 2).

Sohn 1r Ehe: † Karl Johann Podivin Maria Leopold Gustav Bruno (geb. 9. April 1840, † im Nov. 1882), K. K. Min.-Konzipist a. D., verm. 22. Nov. 1864 mit

Isabella Freiin Rieger von Riegershofen, geb. 27. Juli 1845; wiederverm. 27. März 1884 zu Wien mit Karl Frhrn von Hohenbühel genannt Heusler zu Rasen († 27. Nov. 1897 zu Gries), K. K. Min.-Rat im Ministerrats-Präsidium.

Kinder: a) Zdenka, geb. 7. Okt. 1865, verm. 28. Jan. 1886 zu Wien mit Sisinio Frhrn Pretis von Cagnodo, K. K. Konzipisten im Min. des Innern und Lt. der Res. des Drag.-Rgts Prinz Eugen von Savoyen Nr. 13.

b) Karl, geb. 19. Nov. 1867, K. u. K. OLt. im Drag.-Rgt Kaiser Franz Nr. 1, bei der Kav.-Kad.-Schule in Mährisch-Weißkirchen.

II. Oberoesterreichische Linie.

(Im Mannesstamme erloschen.)

† Joseph Maria Vincenz Freiherr von Rumerskirch (geb. 12. Mai 1777, † 27. Nov. 1858 zu Linz), Herr der Herrschaft Freyling in OOesterr., K. K. Km. und Hptm. a. D., verm. 19. März 1806 mit Josepha Gräfin Grundemann von Falkenberg (geb. 6. Juli 1786, † 16. Jan. 1858).

Tochter: Aloysia Augusta, geb. 12. April 1809, verm. 16. Okt. 1847 mit Karl Frhrn Rzeplinski von Bereczko († 1. Febr. 1879), Herrn auf Suchola-setz und Chrawaschow, K. K. Major a. D.

Rummel.

[Katholisch. — Bayern. — Wappenbrief mit Lehenartikel d. d. Speyer 22. Aug. 1570; Adelsbestätigung und rittermäßiger Reichsadel mit dem Prädikat „von Pfrentsch" und mit Wappenbesserung d. d. Regensburg 23. März 1664 (für Johann Leonhard Rummel, gew. Pfalz-neuburg. OAmtm. von Weyden, Pleystein und Pengstein); Reichsfrhr mit Wappenbesserung d. d. Wien 17. Sept. 1705; kurbayr. Anerkennung 26. Okt. 1716; immatrikuliert im Kgr. Bayern bei der Freiherrenklasse 22. Aug. 1813. — Beschreibung des Wappens und geschichtl. Notiz im Jahrg. 1859, S. 689.]

† Gustav Adolf Freiherr von Rummel (geb. 9. April 1803, † 26. Jan. 1881), Herr auf Herrenried bei Hemmau und auf Türkenfeld und Unkosen in NBayern, Kön. bayr. Km. und Gen.-Major a. D., verm. 4. Febr. 1840 mit Sophie Mathilde verw. von Ehlingensperger, geb. von Silberhorn (geb. 11. Dez. 1820, † 15. März 1894 zu Aicholding).

Söhne: 1. Alfons, geb. 9. Nov. 1840, Kön. bayr. Km. und Major a. D., verm. 22. April 1872 mit

Sophia Freiin von Eichthal, geb. 23. Jan. 1851. [München.]

Söhne: 1) Walther, geb. 15. April 1873.
2) Guntram, geb. 28. März 1880.

2. † Eduard Gottlieb Karl (geb. 13. Okt. 1841 zu Landshut, † 15. Juni 1894 zu München), Kön. bayr. Lt. à la suite, verm. 18. April 1870 mit

Luise Schischerbakow, geb. 5. Sept. 1839 zu St. Petersburg.

Sohn: Gustav Theodor Klemens Robert, geb. 27. Febr. 1871 zu Riflas, Kön. bayr. Lt. der Ldw., verm. 30. Mai 1896 zu München mit

Elisabeth Eugenie Hirth, geb. 25. Jan. 1879 zu München (protest.).

Tochter: Elisabeth, geb. 19. Febr. 1897 zu München (kathol.).

Rüpplin von Kessikon.

[Katholisch. — Baden, Württemberg und die Schweiz. — Laut Breve des Papstes Urban VIII. d. d. Rom 9. Aug. 1624 ward Joachim Joner alias Rüplin aus Konstanz mit seinen legitimen und natürlichen männlichen Nachkommen Ritter und römischer Adeliger mit goldener Kette, Schwert und Sporen; Reichsfrhr mit Wappenvermehrung d. d. Wien 22. Juni 1722. — Beschreibung des Wappens und geschichtl. Übersicht im Jahrg. 1867, S. 783.]

I. Linie.

† Karl Freiherr Rüpplin von Kessikon (geb. 10. Mai 1796, † 5. Febr. 1855), K. K. Km. und Rittm. a. D., verm. 7. Dez. 1848 mit Josephine (geb. 24. Jan. 1812, † 16. Nov. 1896), des † Johann Baptist von Streng, Kön. sardin. Oberstlts, und der † Carlotta geb. Marquise d'Angennes aus Turin Tochter.

Söhne: 1. August Franz Joseph, geb. 16. April 1851, Dr. phil., Stadtpfarrer in Ueberlingen am Bodensee.

2. Karl Xaver Johann Friedrich, geb. 10. März 1853, Dr. jur. utr., Grhzgl. bad Rhr und Landger.-Rat in Konstanz, verm. 21. Mai 1889 zu Bühl mit
Maria Freiin von Glaubitz und Altengabel, geb. 14. Sept. 1867.

Bruder.

† August (geb. 28. Nov. 1797, † 25. Aug. 1867 zu Tarasp), Kön. württemb. Gen.-Lt. und Erster Adjut. Sr. Maj. des Königs, verm. 8. Jan. 1827 mit Emma Kleiner (geb. 25. März 1807, † 12. Juni 1881), des † ... von Kleiner, Kön württemb. OReg.-Rats, Tochter.
Kinder: 1. Natalie, geb. 8 Nov. 1827, StiftsD. des Albert-Karolinenstifts in Freiburg i. Br. [Stuttgart.]
2. † Karl Maria Johann August Rudolf Hugo (geb. 2. Juli 1830, † 11. April 1871 zu Ludwigsburg), Kön. württemb. Hptm. der Art., verm. 15. Nov. 1859 mit
Olga Friederike Luise Emilie Linckh, geb. 6. Aug. 1841. [München.]
Söhne: 1) Hans, geb. 19. Aug. 1860, Kön. bayr. Plt. der Ldw.-Kav. [München.]
2) Kurt, geb. 17. Okt. 1865, Kön. bayr. Lt. der Res. des 2. Trainbat., verm. ... 1892 mit
Elisa Juillard, geb. ..., aus Neuchâtel. [Traunstein.]
Tochter: Elisabeth, geb. 30. Dez. 1892.
3. Titus Rudolf Karl Maria August Arthur Joseph Theodor, geb. 6. Nov 1852, K. K. Oberst a.-D., verm. 20. Juni 1872 mit
Lucia Amalia Therese Pauline Pozzoli, geb. 12. Febr. 1851.
Kinder: 1) Franz Johann Maria Theodor, geb. 3. Juli 1878 zu Hohenmauth in Böhmen, K. u. K. Lt. im Pionierbat. Nr. 2.
2) Theodora Anna Emma Maria Natalie, geb. 6. Febr. 1881 zu Theresienstadt.
3) Fritz, geb. 20. Nov. 1884 zu Postelberg in Böhmen.
4) Emmy, geb. 24. März 1886 zu Postelberg in Böhmen.

II. Linie.

(Erloschen.)

† Edmund Freiherr Rüpplin von Kefikon (geb. 30. Juni 1813, † 20. April 1858), verm. I) ... 1835 mit Theresia Gräfin Draskovich von Trakostjan (geb. ...-1810, † ... 1846); II) 4. Mai 1846 mit Emilie Wild (geb. 12. Okt. 1815, † 26. Jan. 1897).

Rupprecht.

[Katholisch. — Bayern. — Wappenbrief mit Lehenartikel d. d. Prag 4. Juli 1601 (vom Kaiser Rudolf II. für die Gebrüder Johann Christoph und Wolfgang Rupprecht); kurbayr. Adelsbestätigung 13. Juni 1727; Reichsfrhr und bayr. Frhr 8. Aug 1790 (vom Kurfürsten Karl Theodor von Pfalzbayern, als Reichsvikar); immatrikuliert im Kgr. Bayern bei der Freiherrenklasse 30. Juni 1809. — Beschreibung des Wappens und geschichtl. Notiz im Jahrg. 1880, S. 671.]

† Michael Joseph Franz de Paula Freiherr von Rupprecht (geb.

16. Aug. 1780, † 13. Juli 1829), verm. 3. Aug. 1806 mit Auguste von Reissen auf Pechhofen (geb. 10. Aug. 1788 † 6. Jan. 1848).

Söhne: 1. † Johann Nepomuk (geb. 22. Juli 1807, † 30. Sept. 1883 zu München), Kön bayr. OFörster a. D., verm. 20. Okt. 1841 mit Susanna von Grafenstein (geb. 8. Nov. 1820, † 9. Juli 1875 zu Augsburg).

Kinder: 1) Marie, geb. 11. Febr. 1843.

2) Anton, geb. 24. April 1845, Kön. bayr. Plt. a. D., verm. 24. Okt. 1872 mit

Augusta Ferstl, geb. 5. März 1852. [Augsburg.]

3) Friedrich Anton, geb. 6. Juni 1851 zu Thierhaupten, verm. 4. Dez. 1889 zu Amersfoort in Holland mit

Johanna de Waal, geb. 21. Nov. 1859 zu Amersfoort. [Amersfoort.]

Kinder: (1) Henri, geb. 3. Dez. 1891 zu Amersfoort.

(2) Franz Theodor, geb. 2. Sept. 1893 zu Amersfoort.

(3) Marie Luise, geb 20. Okt. 1894 zu Amersfoort.

2. † Georg August Johann Paul (geb. 30. Juni 1817, † 30. Jan. 1859), Kön. bayr. Reg.-Sekr., verm. ... mit Wilhelmine Klein (geb. ..., † 27. Jan. 1868).

Tochter: Luise, geb. 11. April 1847.

Russo von Aspernbrand.

[Katholisch. — Oesterreich. — Wappenbrief d. d. Speier 24. März 1544; Reichsadel d. d. Regensburg 5. Juli 1546; oesterr. Frhr mit dem Prädikat „von Aspernbrand" d. d. Wien 6. März 1812. — Beschreibung des Wappens und geschichtl. Übersicht im Jahrg. 1853, S. 388, Ergänzung und Berichtigung dazu im Jahrg. 1865, S. 322.]

Franz Ernst Freiherr Russo von Aspernbrand, geb. 10. Jan. 1803, K. K. Major a. D. [Erlaa bei Atzgersdorf nächst Wien.]

Ruttenstein.

[Katholisch. — Sachsen-Coburg und Gotha. — Sachsen-coburg-goth. Adel und Frhr unter dem Namen „Ruttenstein" 24. Juli 1862. — Beschreibung des Wappens und Näheres über die Standeserhebungen im Jahrg. 1875, S. 823.]

Franz Seraphicus Ferdinand Leopold Freiherr von Ruttenstein, geb. 12. Okt. 1860. [Wiesbaden.]

Rzeplinsky von Berezko.

(Im Mannesstamme erloschen.)

[Katholisch. — Oesterreich (Böhmen). — Böhm. Adel und Ritter mit dem Prädikat „von Berezko" 18. Febr. 1717; böhm. Frhr 28. April 1731; Reichsfrhr

6. April 1734. — Beschreibung des Wappens und geschichtl. Notiz im Jahrg. 1866, S. 41.]

† Karl Freiherr Rzeplinsky von Bereczko (geb. . . . , † 1. Febr. 1879), Herr des Lebensgutes Sucholasetz und Chrawaschow, K. K. Major a. D., verm. 16. Okt. 1847 mit
Aloysia Freiin von Rumerskirch, geb. 12. April 1809.

Rzikowsky von Dobrzicz, s. Jahrg. 1898, S. 829.

Saalberg.

(Blüht nur im Weibesstamme.)

[Katholisch. — Preußen. — Sachsen-meining. Adel und Frhr d. d. . . . 1. Febr. 1877. — Beschreibung des Wappens und Näheres über die Standeserhebung im Jahrg. 1897, S. 864.]

Marie Luise Freifrau von Saalberg geb. Schröder, geb. . . . zu . . ., verm. . . Nov. 1876 zu London mit Erich Grafen und Edlem Herrn zur Lippe-Biesterfeld-Weißenfeld, Kön. preuß. Rittm. der Ldw.-Kav. [Berlin.]
Tochter: Sophie Charlotte Freiin von Saalberg, geb. . . .

Saalfeld.

[Protestantisch. — Hzgt. Sachsen-Meiningen. — Sachsen-meining. Adel und Frhr d. d. Meiningen 20. Sept. 1892. — Beschreibung des Wappens und Näheres über die Standeserhebung im Jahrg. 1897, S. 864.]

Katharina Freifrau von Saalfeld geb. Jensen, geb. 25. Jan. 1874 zu Kiel, verm. in morganat. Ehe 20. Sept. 1892 zu München mit Ernst Prinzen von Sachsen-Meiningen, Kön. preuß. Hptm. à la suite d. A. und des 6. thüring. Inf.-Rgts Nr. 95.
Kinder, Freiherr und Freiin von Saalfeld: 1. Georg Wilhelm, geb. 10. Juni 1893 zu Florenz.
2. Elisabeth Helene Adelheid Marie, geb. 2. Febr. 1895 zu Florenz.

Saamen.

[Katholisch. — Oesterreich. — Preuß. Adel d. d. Berlin 11. Aug. 1739 (für Dr. jur. Reinhold Friedrich Sahme, Tribunals- und Konsistorialrat). — Frhr Anton (A.) und Frhr Friedrich (B.) sind Brüder. — Geschichtl. Übersicht im Jahrg. 1857, S. 635.]

A.

(Im Mannesstamme erloschen.)

[Oesterr. Adel mit Belassung des seither geführten Freiherrentitels und Wappenbesserung (Herzschild) d. d. Wien 31. Mai 1860. — Näheres hierüber und Beschreibung des Wappens im Jahrg. 1871, S. 581.]

† Anton Freiherr von Saamen (geb. 30. Dez. 1808, † 14. März 1872), K. K. Major a. D., verm. 13. März 1851 mit
Franziska Gräfin Del Mestri, geb. 17. März 1822. [Wien.]
Tochter: Eleonore (Norina) Theresia, geb. 15. April 1852 zu Wien.

B.

[Oesterr. Genehmigung zur Führung des Freiherrentitels d. d. Wien 6. Dez. 1845. — Näheres hierüber und Beschreibung des Wappens im Jahrg. 1871, S. 581.]

† Joseph Freiherr von Saamen (geb. . . . † 17. Aug. 1844), K. K. Major a. D., verm. . . . mit . . . (geb. . . ., † . . .).
Kinder: 1. Friedrich Joseph Sigmund, geb. 9. Dez. 1811, K. K. Oberstlt. a. D., verm. I) 26. Dez 1854 mit Marie Aloysia Johanna verw. Edlen von Strandl, geb. Miechura (geb. 19. Aug. 1823, † 2. Nov. 1859); II) 12. Okt. 1867 zu Klattau mit
Anna Aloysia Veit, geb. 6. Jan. 1820. [Jakowe bei Ustrzyki-Dolne in Galizien.]
Sohn 1r Ehe: Karl Heinrich Johann, geb. 16. Mai 1857 zu Kaschau, Herr auf Jakowe, Zamlynie und Moczary (628 Joch; erkauft 1874) im Kr. Sanock in Galizien und auf Friedrichshof (86 Joch; erkauft 1891) im Bez. Gröbming in Steiermark. [Gröbming.]
2. Adelbert, geb. 3 Mai 1813. K. K. Kameralbeamter a. D., verm. 17. April 1855 mit Emilie Hawliczek (geb 23 Nov. 1815, † 18. Mai 1885 zu Ustrzyki-Dolne). [Buczacz in Galizien.]
3. Babette, geb. 28. Mai 1815. [Graz.]
4. † Joseph Michael (geb. 21. Aug. 1817, † 11. März 1880), K. K. Straßenbaubeamter, verm. 31. Aug. 1847 mit Johanna Kuzmińska (geb. 9. Mai 1830, † 15. Nov. 1891 zu Sambor).
Tochter: Malwina Katharina, geb. 25. Nov. 1850, verm. 19. Sept. 1886 mit Konstantin Morawiecki, K. K. OIngenieur. [Lemberg.]
5. Elisabeth Katharina, geb. 12 Febr. 1821, verm. 6. März 1860 mit Dr. med. August Ritter von Willerding (evangel.; † 12. März 1884), K. K. OStabsarzt. [Wien.]
6. Aloysia, geb. 10. Okt. 1824, verm. 22. April 1847 mit Heinrich Fischer († 2. Aug. 1871), K. K. Feldkriegskommissar. [Preßburg.]

Sacken.

[Katholisch. — Oesterreich. — Reichsadel und erbländ.-oesterr. Adel unter dem Namen „von Sacken" d. d. Wien 29. Dez. 1710 (für die Gebrüder Adrian Engelbert, Ferdinand Anton und Franz Anton Waickhl infolge Adoption seitens ihres Großoheims Johann Christoph von Sacken); erbländ.-

oesterr. Ritter d. d. Wien 19. Juli 1782; böhm. Inkolat 10. Aug. 1782; erbländ.-oesterr. Frhr d. d. Wien 21. Aug. 1804. — Näheres über die Standeserhebungen im Jahrg. 1876, S. 662; Beschreibung des Wappens im Jahrg. 1856, S. 573; und geschichtl. Übersicht im Jahrg. 1855, S. 516.]

† Joseph Freiherr von Sacken (geb. 7. Mai 1782, † 26. April 1853), K. K. Hofrat beim Oberstkämmereramt, verm. 4. Juni 1816 mit Karoline von Würth (geb. 8. Aug. 1797, † 19. Mai 1877 zu Wien).

Kinder: 1. Antonie, geb. 30. Juni 1818, verm. 31. Juli 1841 mit Peter Frhrn von Schlosser († 15. Dez. 1875), K. K. Sekt.-Chef im Min. des Innern. [Graz.]

2. † Theodor (geb. 19. Okt. 1821, † 21. Febr. 1890 zu Wien), K. u. K. WGRat und Sekt.-Chef im Justizmin., verm. 15. Mai 1852 mit Zoë Löwenthal (geb. 8. Sept. 1832, † 7. April 1862).
Sohn: Ernst, geb. 12. März 1853. [Wien.]

3. † Eduard (geb. 3. März 1825, † 20. Febr. 1883), Dr. phil., K. K. Reg.-Rat und Direktor des Münz- und Antikenkabinetts und der Ambraser Sammlung ꝛc, verm. 12 Sept. 1855 mit Elisabeth Pollak-Höger (geb. 12. Juni 1835, † 3. März 1869).
Kinder: 1) Leontine, geb. 17. Jan. 1857, verm. 10. Okt. 1873 mit Leander von Wetzer, K. u. K. FML. im Generalstabskorps und Direktor des Kriegsarchivs.
2) Edmund, geb. 20. Sept. 1861, K. K. Min.-VSekr. im Ackerbaumin., verm. 2. Juli 1887 zu Wien mit
Klothilde Freiin von Baumgartner, geb. 2. Sept. 1865.
Kinder: (1) Wolfgang, geb. 6. Mai 1888.
(2) Elisabeth, geb. 27. Okt. 1890.
(3) . . . . . geb. . . .
3) Rosa, geb. 12. Mai 1867, verm. 15. Febr. 1890 zu Wien mit Hermann Bareck, K. K. Min.-VSekr. im Finanzmin.

4. Adolf, geb 16. Mai 1830 zu Wien, K. u. K. FML. a. D., verm. 4. Juli 1864 zu Wien mit
Antonia, geb. 3. März 1842, des † Anton Mayer Frhrn von Heldensfeld, K. K. OLandesger.-Rats, und der † Josepha geb. Freiin Bonomo von Mannsburg und Wolfsbütl Tochter. [Wien.]
Kinder: 1) Edwin, geb. 28. Okt. 1866, K. K. Bez.-Komm. in Ober-Hollabrunn und Lt. i. d. E. des Ldw.-Inf.-Rgts Nr. 5, verm. 5. Febr. 1895 zu Bonn mit
Konstanze von Sandt, geb. 11. April 1872.
Kinder: (1) Leonie, geb. 19. Jan. 1896.
(2) Benedikt, geb. 15. Dez. 1896.
2) Maria, geb. 18. Mai 1873, verlobt mit Joseph Wittek von Salzberg, K. u. K. OLt. im Inf.-Rgt Großherzog von Hessen und bei Rhein Nr. 14.

Saffran.

(Im Mannesstamme erloschen.)

[Katholisch. — Oesterreich. — Reichs- und erbländ.-oesterr. Adel und Ritterstand mit „Edler von" d. d. Wien 28. Febr. 1711 (von Joseph I. für Lorenz Ignatius Saffran, niederoesterr. Hofkammer-Prokurator); böhm. Inkolat im alten Ritterstande d. d. Linz 26. Febr. 1732; Landmann von Steiermark 16. April 1733; Landmann von Görz 25. April 1737; erbländ.-oesterr. Wappenbesserung im Reichsritterstande als „Edler Herr von Saffran" mit dem Titel „Wohlgeboren" d. d. Wien 4. Dez. 1739 (von Karl VI. für Franz Ritter und Edlen von Saffran); Landmann von Krain 26. Juni 1742; oesterr. Frhr d. d. Wien 24. Jan. 1860 (für Ludwig, † 1863, und Emanuel; Diplom d. d. Wien 22. Dez. 1893 — für Emanuel). — Beschreibung des Wappens und Stammreihe im Jahrg. 1897, S. 867.]

† Emanuel Freiherr von Saffran (geb. 8. Nov. 1811 zu Graz, † 21. Juni 1896 zu Wien), K. u. K. Gen.-Major i. P., verm. . . . 1841 mit

Florentine von Gludowicz, geb. . . . 1822. [Wien.]

Sahlhaussen, s. Jahrg. 1898, S. 830.

Saint-André.

[Lutherisch. — Württemberg und Baden. — Stammt aus dem Dauphiné. — Aufgenommen in die schwäbische Reichsritterschaft 1. Aug. 1652; immatrikuliert im Kgr. Württemberg bei der Freiherrenklasse des ritterschaftlichen Adels. — Beschreibung des Wappens und geschichtl. Übersicht im Jahrg. 1848, S. 319.]

† Karl Rollin Freiherr von Saint-André (geb. 1. Jan. 1788, † 9. Nov. 1860), Grhzgl. bad. Khr und Forstm. a. D., verm. 1. Aug. 1839 mit Luise von Neubronn (geb. 24. Sept. 1813, † 28. Aug. 1876 zu Königsbach).

Kinder: 1. Sophie Auguste Henriette Jeannette, geb. 8. Mai 1842 zu Bruchsal, verm. 22. Sept. 1863 mit Ernst Frhrn von Crailsheim († 7. Nov. 1896 zu München), Kön. bayr. Km. [München.]

2. Julie, geb. 17. Okt. 1845, verm. 27. Mai 1873 zu Karlsruhe mit Erwin von Mohl († 15. Okt. 1895 zu Karlsruhe), Kön. preuß. Gen.-Major z. Disp. [Karlsruhe.]

3. Wilhelm Ernst Gustav Rollin, geb. 21. Juni 1848, Grundherr auf Wankheim, Kresbach und Eck im OAmt Tübingen des Kgr. Württemberg und Königsbach im Grhzgt. Baden, RRr des Joh.-O., Kön. preuß. Lt. a. D., verm. 24. Febr. 1872 mit

Stephanie Freiin Gayling von Altheim, geb. 23. Jan. 1851. [Königsbach und Baden-Baden.]

Söhne: 1) Wilhelm Rollin Karl Christian, geb. 9. Dez. 1873 zu Königsbach.
2) Karl Ernst Sigmund Erwin, geb. 21. Juni 1877 zu Freiburg i. Br., Kön. preuß. Lt. im Leib-GHus.-Rgt.

Sainte-Marie-Eglise.

[Katholisch. — Bayern. — Die aus Burgund stammende Familie kam ca 1725 in die Rheinpfalz; bayr. Freiherrenstand s. d. 6. Juni (immatrikuliert an demf. Tage) 1816. — Beschreibung des Wappens und geschichtl. Notiz im Jahrg. 1858, S. 621.]

† Leopold Freiherr von Sainte-Marie-Eglise (geb. . . ., † 13. Juli 1846), Kön. bayr. Km. und App.-Ger.-Direktor, verm. I) . . . mit Elise Freiin von Hartmann (geb. . . . ., † . . .); II) . . . mit Wally Johanna Wildenau (geb. 17. Juli 1794, † 23. März 1872).

Kinder: a) 1r Ehe: 1. † Karl (geb. 30. Juli 1803, † 12. Mai 1872 zu München), Kön. bayr. Landrichter a. D., verm. 10. Mai 1833 mit Babette Dietz (geb. 10. Juli 1804, † 2. Nov. 1871).
Tochter: Elise Anna, geb. 23. Juni 1834.
— b) 2r Ehe: 2. Ludwig Anna, geb. 22. Aug. 1821 (protest.), vorm. Direktor der Städtischen Blindenanstalt in Leipzig, verm. 29. Jan. 1865 mit
Antonie Schauber, geb. 8. Dez. 1836 (protest.). [Leipzig.]
3. Richard Wilhelm, geb. 6. Sept. 1825. [Gern bei München.]
4. † Hugo Hippolyt Karl (geb. 21. April 1831, † 2. Sept. 1889 zu München), Kön. bayr. Major a. D., verm. 5. Aug. 1861 mit
Bertha Freiin von Stockum-Sternfels, geb. 21. Jan. 1839 (protest.). [Gern bei München.]
Töchter: 1) Marie Sally Karoline, geb. 5. Juli 1862, verm. 15 Aug. 1889 mit Dr. med. Franz Gebhardt, prakt. Arzt. [Wasserburg am Inn.]
2) Leopoldine Johanna Karoline, geb. 1. Aug. 1868, verm. 9. Juli 1890 mit Dr. med. Martin Hofhammer, prakt. Arzt. [Angern in Bayern.]
5. Marie Aglaë, geb. 23. Febr. 1834.

Salis, s. Jahrg. 1898, S. 831.

Salmen.

(Im Mannesstamme erloschen.)

[Evangelisch. — Ungarn. — Ungar. Adel d. d. Wien 11. Nov. 1814; oesterr. Frhr d. d. Wien 6. April 1854. — Beschreibung des Wappens und geschichtl. Übersicht im Jahrg. 1858, S. 628.]

† Eugen Franz Freiherr von Salmen (geb. 17. März 1828, † 22. Nov.

1896 zu Budapest), Kön. ungar. Min.-Rat im Finanzmin., verm. I) 31. Okt. 1864 mit Irma Klementine Susanna Riebel von Festertreu (geb. 11. Sept. 1841, † 23. Febr. 1867); II) 15. Mai 1872 mit Bertha von Khloyber, geb. 5. Febr. 1842.

Töchter 2r Ehe: 1. Irene Rosa Johanna Karoline, geb. 2. März 1876, verm. 14. Dez. 1895 zu Budapest mit Gustav Achilles Trausch von Trauschenfels, K. u. K. Lt. im Inf.-Rgt Freiherr von Reichel Nr. 68.

2. Olga Hermine Bertha, geb. 12. März 1879.

Salmuth.

[Evangelisch. — Preußen und Anhalt. — Oesterr. Adel und Frhr 23. April 1818 (für Johann Vollrath Ludwig Salmuth, Hzgl. anhalt. Reg.-Präs.). — Beschreibung des Wappens und Näheres über die Standeserhebung im Jahrg. 1859, S. 699; vgl. auch Jahrg. 1867, S. 789.]

† Johann Vollrath Ludwig Freiherr von Salmuth (geb. 5. März 1761, † 3. Aug. 1827), Hzgl. anhalt Reg.-Präs., verm. . . . 1790 mit Friederike Sander (geb. . . ., † im April 1844).

Söhne: 1. † Ludwig (geb. 23. April 1791, † 25. Mai 1863), Hzgl. anhalt-bernburg. GKabinettsrat, verm. I) . . . 1820 mit Emilie von Seelhorst (geb. 15. Juli 1798, † 10. Nov. 1826); II) . . . 1828 mit Eugenie von Villiers (geb. 17. Nov. 1806, † 26. Jan. 1881 zu Ballenstedt).

Kinder: a) 1r Ehe: 1) Ludwig Karl Friedrich, geb. 1. Aug. 1821 zu Ballenstedt, Kön. preuß. Gen. der Kav. z. Disp., verm. 23. April 1848 mit

Bernhardine (Dina) Emilie Wilhelmine von Bredow a. d. H. Briesen, geb. 31. Mai 1825 zu Briesen bei Friesack. [Berlin.]

Söhne: (1) Hans, geb 15. Aug. 1855 zu Lentzke, EMr des Joh.-O., Kön. preuß. Major im thüring. Feldart.-Rgt Nr. 19, kmdt als Adjut. zur Inspektion der Feldart., verm. 28. Okt. 1890 zu Langenberg in der Rheinprov. mit

Klara Colsman, geb. 8. Jan. 1872. [Berlin.]

Tochter: Hildegard, geb. 18. Aug. 1897 zu Berlin.

(2) Arthur, geb. 19. März 1861, EMr des Joh.-O., Kön. preuß. Reg.-Assess. in Wiesbaden, verm. 17. Juni 1890 zu Berlin mit

Else Nietschel, geb. 6. Juli 1872.

Kinder: a) Hans-Joachim, geb. 2. Juli 1891 zu Hannover.
b) Eva, geb. 18. Jan. 1893 zu Wiesbaden.
c) Kurt, geb. 1. Mai 1895 zu Homburg v. d. H.

2) Emilie, geb. 9. Dez. 1822, verm. 19. Mai 1842 mit Rudolf Steinkopff († 19. März 1888), Hzgl. anhalt. WGRat und Konsistorialpräs.

3) † Friedrich Karl Gustav Adolf (geb. 23. Okt. 1826, † 29. Mai 1881) verm. 30. Dez. 1864 mit

Bianka Christine Luise von Niederstetter, geb. 1. Dez. 1838. [Ballenstedt.]

Sohn: Wolfgang, geb. 23. März 1870 zu Ballenstedt, Kön. preuß. Plt. im 1. hess. Inf.-Rgt Nr. 81 verm. 14. Sept. 1897 zu Rothenburg a. T. mit

Anna Gräfin zu Sayn-Wittgenstein-Sayn (Carlsburg-Ludwigsburger Linie), geb. 13. Juni 1875 (kathol.; s. Goth. Hofkalender, II. Abt.).

— b) 2r Ehe: 4) Ida, geb. 1. April 1830, verm. 22. Aug. 1849 mit Allwill von Schweinitz († 24 Mai 1893). Hzgl. anhalt. Oberstlt.

5) † Alexander (geb. 30. Juni 1836 zu Ballenstedt, † 28. Febr. 1898 zu Magdeburg), Kön. preuß. OForstm. und Hptm. a. D., verm. 15. Okt. 1869 zu Dessau mit

Marie Steinkopff, geb. 26. Febr. 1843.

Kinder: (1) Elisabeth, geb. 2. Aug. 1870 zu Dessau.

(2) Frida, geb. 21. Febr. 1875 zu Morbach, Reg.-Bez. Trier.

(3) Alexander, geb. 6. Mai 1876 zu Minden, stud. jur. in Heidelberg.

(4) Eduard, geb. 20. Juni 1877 zu Minden, Kön. preuß. Lt. im anhalt. Inf.-Rgt Nr. 93.

(5) Marie, geb. 10. Dez. 1880 zu Minden.

6) † Natalie (geb. 6. Aug 1839, † 25 März 1898 zu Moulins), verm. 2. Sept. 1874 zu Moulins bei Namur mit Alfred Alexandre Joseph de Hennin (kathol.).

7) Julius, geb. 6. Sept. 1847 zu Ballenstedt, Kön. preuß. Oberst und Kmdr des Inf.-Rgts Nr. 132, verm. 10. März 1891 zu Arnsberg mit

Karoline Therese Hedwig Geißler, geb. 28. Juni 1866.

Kinder: (1) Theodora Luise Friederike Franziska Natalie Else-Hedwig, geb. 2. Dez. 1894 zu Aachen.

(2) Julius Eugen Leo Emil Theodor, geb. 4. Juni 1898 zu Straßburg i. E.

2. † Gustav (geb. 7. Nov. 1804, † 17. März 1845), Hzgl. anhalt-bernb. Reg.-Rat, verm. . . . 1831 mit Luise Madelung (geb. 7. Okt. 1810, † 30. März 1888 zu Dresden).

Söhne: 1) Eduard, geb. 16. Juni 1834, Kön. preuß. Plt. a. D., verm. 30. Okt. 1869 mit

Gabriele Gertrud Schnitzler, geb. 30. Sept. 1841. [Berlin.]

Sohn: Walther, geb. 29. Okt. 1874 zu Dresden.

2) Richard, geb. 1. April 1837 zu Bernburg, verm. I) 28. Okt. 1862 zu Schmellwitz in Schlesien mit Marie Diederichs (geb. 5. April 1841, † 2. Mai 1867); II) 12. Nov. 1875 mit

Luise Weltner, geb. 24. Juli 1853 zu Römnitz. [Naumburg a. d. S.]

Töchter 1r Ehe: (1) Margarete, geb. 7. Sept. 1863 zu Sarnau in OSchles., verm. 27. April 1889 mit Dr. med. Albert Gräfe, prakt. Arzt.

(2) Therese, geb. 19. Juni 1865, verm. 28. Juli 1889 mit Theodor Rehhorst, Kön. Bauinspektor.

Salomon von Friedberg.

[Katholisch. — Oesterreich (Böhmen). — Urkundliches Vorkommen mit dem Prädikat „von Friedberg" 1645; oesterr. Adelsbestätigung 13. Dez. 1862 (d. d. Wien 21. März 1863); oesterr. Frhr d. d. Wien 17. Febr. 1884. — Beschreibung des Wappens und Näheres über die Standeserhebung im Jahrg. 1889, S. 748; ältere Genealogie im Jahrg. 1893, S. 793.]

Emanuel Joseph August Franz Karl Freiherr Salomon von Friedberg, geb. 18. Jan. 1829, K. u. K. FML. a. D., verm. 10. Okt. 1860 mit Maria Anna Edler von Friß (geb. 25. Sept. 1840, † 7. Nov. 1878). [Prag.]

Kinder: 1. Helene Olga Franziska, geb. 17. Aug. 1868 zu Zara. [Prag.]

2. Ludwig Ladislav Emanuel Otto, geb. 3. Juli 1870 zu Essea, K. u. K. Olt. im Inf.-Rgt. EH. Ludwig Viktor Nr. 65. [Kaschau.]

3. Olga Emanuela Karolina Julia, geb. 7. Okt. 1874 zu Komorn [Prag.]

Salvadori von Wiesenhof.

[Katholisch. — Oesterreich (Tirol). — (Reichsadel d. d. Prag 8 Nov. 1592 — vom Kaiser Rudolf II. für Theophil Salvatore, in Diensten des Kaspar Grafen von Sedron Kais. Kommissärs für die Landschaft Finale), Felix Salvadori aus Mori in Südtirol, Direktor der Kais. Kammergüter im Hzgt. Mantua, und Isidor Salvadori aus Mori, gewes. ORichter, erhielten in zwei getrennten kais. Diplomen d. d. Wien 14. Jan. 1766 den Reichsadelstand mit dem Prädikat „von Wisenhoff"; Felix erhielt gleichzeitig auch eine Wappenbesserung; Reichsfrhr mit Wappenbesserung und dem Titel „Wohlgeboren" und Wappenbesserung d. d. Wien 14. Febr. 1766 (vom Kaiser Joseph II. für Valentin von Salvadori, Einführer und Beförderer der Seidenraupenkultur im Oberetschthale); tridentin. Bestätigung des Freiherrenstandes 3. Sept. 1790 (vom Fürstbischof zu Peter Vigilius, Grafen von Thunn). — Beschreibung des Wappens und geschichtl. Notiz (deren Richtigstellung einem späteren Jahrgange vorbehalten bleibt) im Jahrg. 1866, S. 790.]

I. Linie.

† Valentin Freiherr Salvadori von Wiesenhof (geb. 2. Sept. 1799, † 19. Febr. 1885 zu Trient), Gutsbes. in Margreid, Margone, Fornace und Calliano, verm. . . . 1838 mit Violante Gräfin Manci von Ebenheim (geb. 1. Juni 1819, † 13. März 1890).

Kinder: 1. Anna, geb. 8. Juli 1841, verm. 9. Juni 1864 mit Claudio Ritter von Ciani. [Trient.]

2. Afra, geb. 1. Mai 1846.

3. Valentin, geb. 22. Nov. 1852, verm. 11. Okt. 1893 zu Mogliano mit
Theodora Gräfin Marcello, geb. 30. Juli 1870.

4. Isidor, geb. 24. Juli 1859, verm. 26. April 1894 zu Cabiate bei Mailand mit
Livia Padulli, geb. . . .

II. Linie.

† Franz Jakob Theophil Freiherr Salvadori von Wiesenhof (geb. 24. Okt. 1766, † 17. April 1824), verm. . . . mit Lucia Josephine Gräfin Bortolazzi (geb. 15. März 1770, † 6. Dez. 1806).

Söhne: 1. † Joseph Maria Jakob Romulus (geb. 7. Febr. 1793, † 18. Sept. 1834), verm. . . . mit Luise de Armani (geb. 20. Jan. 1800, † 28. März 1886) aus Riva.

Sohn: Joseph Freiherr Salvadori von Wiesenhof genannt Zanata [nahm infolge einer Erbschaft den Namen „Zanata" an], geb 16. Jan. 1835, Herr auf Meano bei Trient, verm. 27. Sept. 1865 zu Venedig mit Elisabeth Freiin von Bussa zu Castellalt, Lilienberg und Genetti von Haiden, geb. 2. Juni 1841.

Kinder: (1) Aloys Joseph Jakob Maria, geb. 19. März 1867, K. K. Ger.-Adj. beim Bez.-Ger. in Primiero.

(2) Jakob Marinus Joseph Maria, geb. 12. März 1868, K. u. K. Lt. der Res. im 1. Rgt der Tiroler Kaiserjäger.

(3) Maria-Immaculata Carlotta Francesca Elisabetha Josephina, geb. 19. Nov. 1869 zu Riva, verm. 11. Juni 1895 das. mit Robert Frhrn Benz von Albkron, K. K. Bez.-Kommissär, zuget. der Bez.-Hptmschaft in Wolfsberg.

2. † Angelo Maria Felix (geb. 24. April 1799, † 8. Mai 1889 zu Trient), Herr auf Pau [Pavo] und San Nicolo, verm. 30. April 1832 mit Maria Gräfin Manci von Ebenheim (geb. 8. Sept. 1808, † 17. März 1883).

Söhne: 1) Franz Jakob Maria, geb. 2. Febr. 1833, Dr. jur., K. u. K. Km. und Statth.-Rat a. D., verm. 16. Sept. 1867 zu Elecske mit

Stephanie Freiin Ambrózy de Seden, geb. 29. Dez. 1846 zu Gyarmatha im Banat, Herrin auf Elecske im Neutraer Kom., StkrD. [Wien.]

Töchter: (1) Maria Amalia Franziska Stephania, geb. 27. Sept. 1872.

(2) Amalia Marina Karolina Maria, geb. 24. Juli 1876.

2) Aloys Johann Baptist Maria, geb. 28. Aug. 1834, verm. 28. April 1885 zu Venedig mit

Margherita Elena Laura Barbara Maria, geb. 18. Aug. 1854, des † Viktor Julius Nobile Sandi, FMr des souv. Malt.-O., und der Marina geb. Gräfin Giustiniani-Recanati Tochter.

Tochter: Angiola Maria Marina Giulia Giuseppina, geb. 16. Okt. 1886 zu Trient.

3. † Johann Baptist Simon Franz Cyrillus Methodius (geb. 9. März 1804, † 13. Jan. 1892 zu Trient), Gutsbes. in Villa Montagua in Südtirol, verm. 10. Jan. 1842 zu Venedig mit

Marina Edler Marcello, geb. im Aug. 1818.

Salvotti von Eichenkraft und Bindeburg.

[Katholisch. — Oesterreich (Tirol) und Italien. — Oesterr. Adel und Ritter mit dem Prädikat „von Eichenkraft" d. d. Wien 23. Okt. 1846; oesterr. Frhr mit dem weiteren Prädikat „von Bindeburg" d. d. Wien 26. April 1854, conte romano 2. Okt. 1863 (vom Papst Pius IX.). — Beschreibung des Wappens und Näheres über die Standeserhebung im Jahrg. 1876, S. 667; geschichtl. Notiz im Jahrg. 1897, S. 874.]

† Anton Freiherr Salvotti von Eichenkraft und Bindeburg, conte romano (geb. 10. Dez. 1789 zu Binde bei Mori in Tirol, † 17. Aug. 1866 zu Trient), Dr. jur., K. K. WGRat, verm. 20. Sept. 1820 zu Venedig mit Anna Edler von Fratnick (geb. . . . 1790, † 11. März 1837 zu Mailand).

Söhne: 1. † Scipione Ippolito (geb. 13. Dez. 1830 zu Verona, † 27. Febr. 1883), Dr. med. et chir., verm. 22. Juli 1863 zu Paris mit

Sidonia Châtel, geb. 3. April 1841 zu Paris. [Verona und Mori in Südtirol.]

Kinder: 1) Antonio Fausto, geb. 6. Juni 1864 zu Konstantinopel, Dr. jur, verm. 28. Jan. 1894 zu Bologna mit

Elvira dei Bonetti, geb. . . . 186.. [Bologna und Mori.]

2) Ugo Arnoldo, geb. 11. Aug. 1869 zu Paris.

3) Sidonia Ippazia, geb. 28. Febr. 1872 zu Venedig.

2. † Johann Francesco (geb. 15. Mai 1832 zu Verona, † 25. Dez. 1897 zu Trient), Herr auf San Giorgio alla Scala bei Trient, verm. 24. April 1866 zu Görz mit

Wilhelmine Gräfin Puppi, geb. 26. Juli 1846. [Trient.]

Kinder: 1) Marius Giuseppe, geb. 25. März 1867 zu Trient, K. K. Min.-Konz.-Prakt. bei der Statistischen Zentralkommission in Wien, verm. 26. Okt. 1898 zu Wien mit

Elisabeth von Thor, geb. . . .

2) Maria Kornelia, geb. 24. März 1868 zu Trient.

3) Silvia Flaminia, geb. 22 Aug. 1869 zu Trient, verm. 26. Sept. 1892 daj. mit Karl Weber, K. u. K. Hptm. im Inf.-Rgt Hzg von Cumberland, Hzg zu Braunschweig und Lüneburg Nr. 42.

4) Caterina Clelia, geb. 25. April 1871 zu Trient.

5) Leone Antonio, geb. 3. März 1878.

Salza und Lichtenau, s. Jahrg. 1898, S. 840.

Salzberg, s. Wittek von Salzberg.

Salzgeber.

[Evangelisch. — Oesterreich. — Erbländ.-oesterr. Adel „mit Edler von" d. d. Wien 28. Mai 1793; oesterr. Ritter d. d. Wien 15. Febr. 1848; oesterr. Frhr. d. d. Wien 18. Juli 1853. — Beschreibung des Wappens und geschichtl. Übersicht im Jahrg. 1860, S. 717.]

(S. Jahrg. 1895, S. 854; neuere Nachrichten über den Personalbestand fehlen.)

Sanden-Tussainen*.

[Evangelisch. — Preußen (Prov. Ostpreußen). — Preuß. Adel d. d. Berlin 23. März 1796; preuß Frhr als „Frhr von Sanden-Tussainen" nach dem Rechte der Erstgeburt aus je adeliger Ehe und geknüpft an den Besitz von Tussainen im Kr. Ragnit d. d. Königsberg 10. Sept. 1840; da der dermalige Besitzer Frhr Johannes (s. unten) nicht der älteste, sondern der jüngste Sohn ist, so wurde demselben mit preuß. Diplom d. d. Berlin 19. Mai 1884 für die Dauer seines Besitzes von Tussainen und ferner jedesmal seinem Erstgebornen am Besitze von Tussainen gestattet, den Freiherrentitel zu führen. — Beschreibung des Wappens im Jahrg. 1877, S. 744, und geschichtl. Notiz im Jahrg. 1865, S. 829.]

† Ludwig Wilhelm Eduard Freiherr von Sanden-Tussainen (geb. 16. Febr. 1794 zu Althof-Ragnit, † 15. Okt. 1865 zu Tussainen), Erbherr auf Tussainen, Kön. preuß. Major a. D., verm. 21. Nov. 1816 zu Piragienen mit Aurora Sandes von Hofmann (geb. 26. Mai 1800 zu Piragienen, † 26. Okt. 1856 zu Tussainen).

Kinder: 1. † Bernhard Wilhelm Leopold Freiherr von Sanden-Tussainen (geb. 9. Nov. 1817 zu Tussainen, † 8. Juni 1874 zu Raudonatschen), verm. 29. Juni 1842 zu Königsberg mit Marie Ulrike Kamilla Gottliebe von Hülsen (geb. 25. März 1819 zu Königsberg, † 30. Juni 1895 zu Berlin), des † Kasimir Karl Gottvertrau Grafen von Hülsen, Kön. preuß. Gen.-Majors a. D., Tochter, Herrin auf Charlottenthal im Kr. Heiligenbeil.

Kinder: 1) Martha Anna Josephine Gottlobe von Sanden, geb. 14. Aug. 1844 zu Hagelsberg, verm. 15. Aug. 1862 zu Raudonatschen mit Dr. jur. Ludwig Karl Aegidi, Kön. preuß. WLeg.-Rat a. D. [Berlin.]

2) Margareta Bertha Dorothea Gottehre von Sanden, geb. 8. Okt. 1845 zu Raudonatschen. [Hagelsberg.]

3) Hubert Wilhelm Gottvertrau von Sanden, geb. 2. Mai 1847. [Tussainen.]

4) Magdalene Konkordia Gotthelfe von Sanden, geb. 2. Mai 1848 zu Raudonatschen, verm. 23. Aug. 1865 das. mit Franz Theodor Rudolf Hermann Johann von Keudell auf Nieder-Gielguczki.

5) Anna Maria Eleonore Gotttraue von Sanden, geb. 30. Sept. 1849 zu Raudonatschen, verm. 11. Aug. 1877 das. mit Benno von Dreßler auf Schreitlaugken, Mitgl. des preuß. Herrenh. auf Lebenszeit.

6) Traugott Leberecht Kasimir Bernhard von Sanden, geb. 11. Nov. 1850 zu Raudonatschen. [Australien.]

7) Johannes Karl Fritz Eduard Helfegott Freiherr von Sanden-Tussainen, geb. 10 März 1857 zu Wiese, Erbherr auf Tussainen. (Vir des Joh.-D., Kön. preuß. Lt a. D., verm. I) 18. Okt. 1880 zu Hagelsberg bei Ragnit mit Eva Gertrud von Sanden (geb. 6. Dez. 1856 zu Hagelsberg, geschieden, wiederverm.); II) 21. Febr. 1890 zu Berlin mit

Dorothea Susanne Olga Juliane Jenny von Bergen, geb. 7. Okt. 1864 zu Berlin [Tussainen.]

Kinder: a) 1r Ehe: (1) Gertrud Ida Maria von Sanden, geb. 10. Sept. 1881 zu Tussainen.

(2) Hedwig Katharina Aurora von Sanden, geb. 30. Okt. 1882 zu Tussainen.

— b) 2r Ehe: (3) Susanna Olga Johanna von Sanden, geb. 14 Nov 1890 zu Tussainen.

(4) Hans-Sebastian Konrad Bernhard Lebrecht, geb. 24. Nov. 1892 zu Tussainen.

(5) Arnold Ludwig Wilhelm Alexander Gottlelf, geb. 21. Dez. 1893 zu Tussainen.

(6) Maria Elisabeth Margarete, geb 10. Okt. 1895 zu Tussainen.

(7) Hellmuth Reinhold Werner Georg, geb. 29. April 1898 zu Tussainen.

2. Bertha Dorothea von Sanden geb. 8 Aug. 1819 zu Tussainen, verm. 11. Juni 1840 das. mit Karl von Boddien († 11. Nov. 1876 zu Leissienen), Herrn auf Leissienen, Kön. preuß. Reg.-Rat a. D. [Königsberg i. Pr.]

3. Anna von Sanden, geb. 20 Juni 1825 zu Tussainen, verm. 20. Okt 1846 das. mit Friedrich Grafen von Wrangel († 8. März 1867 zu Berlin), Kön. preuß. Lt. a. D. [Cassel.]

Sardagna von Meanberg und Hohenstein.

[Katholisch. — Oesterreich (Tirol) und Ungarn. — Erbländ.-oesterr. Adel und Wappenbesserung d. d. Innsbruck 1. Okt. 1579 (vom EH. Ferdinand); Landmann von Tirol 1605 (Benedikt); oesterr. Frhr d. d. Wien 3. Sept. 1826 (Diplom d. d. Wien 7. April 1838); ungar. Indigenat 1836. — Beschreibung des Wappens und geschichtl. Übersicht im Jahrg 1857, S. 645; vgl. auch den Artikel „Sardagna von Neuburg und Hohenstein" im Taschenbuch der Gräfl. Häuser.]

† Johann Baptist Freiherr Sardagna von Meanberg und Hohenstein (geb. 13. Dez. 1796 zu Innsbruck, † 13. Mai 1869), K. K. Major a. D., verm. . . . mit Franziska Wirkner von Torda (geb. 1. März 1804 zu Kaschau, † 20. April 1844 das.).

Kinder: 1. Franz geb. 9. März 1827 zu Kaschau, K. u. K. Major a. D., verm. 24. Mai 1862 zu Wien mit

Alexandrine Mérey de Kapos-Mére und Kis-Dovorán, geb. 5. Sept. 1836 zu Budapest.

Kinder: 1) Géza, geb. 7. März 1864 zu Palma nuova in Italien, Kön. ungar. Olt. der Ref. des 5. Hus.-Rgts, verm. 30. März 1889 zu Wien mit
Adelaide von Jauner, geb. 16. Febr. 1869 zu Dresden. [Wien.]
Kinder: (1) Margarete, geb. 6. Dez. 1889 zu Steinamanger.
(2) Nikolaus, geb. 9. Nov. 1890 zu Wien.
2) Mathilde, geb. 12. Sept. 1866 zu Wien, verm. 22. Okt. 1887 mit Heinrich Frhrn Günther von Sternegg, Rittm. der Kön. ungar. Leibgarde.

2. † Johann Baptist (geb. 5. Mai 1837 zu Karlstadt in Kroatien, † 24. Dez. 1868 zu Kaschau), K. K. Olt. a. D., verm. 15. Sept. 1860 zu Kaschau mit
Irma von Dorner, geb. 17. Jan. 1840.
Kinder: 1) Margarete, geb. 24 Febr. 1863 zu Kaschau, verm. 4. Nov. 1884 mit Adelbert (Béla) Frhrn Vécsey von Hernád-Vécse und Hajnácskeö, K. u K. Kmr. und Rittm. i. R. [Bodrog-Szerdahely im Zempliner Komitat.]
2) Johann, geb. 6. Nov. 1864 zu Kaschau, verm. 10. Sept. 1893 mit
Magdalene Báró von Topoly-Lucska und Kükmezö, geb. 28. Juli 1872. [Hernád-Vécse.]
Kinder: (1) Adelbert Johann, geb. 22. Juli 1894.
(2) Magdalena, geb. 24. Okt. 1895.
3) Adelheid (Etelka) Marie Anna, geb. 28. Febr. 1869 zu Kaschau, verm. 12. Sept. 1891 mit Otto Frhrn von Uslar-Gleichen. [Démete im Sároser Komitat.]

3. Anna Franziska Helene, geb. 3. Juli 1838 zu Palma nuova in Italien, verm. 19. Febr. 1876 zu Kaschau mit Johann Frhrn Töply von Hohenvest, K. K. FMLt. a. D. [Kaschau.]

Sartor auf Gansheim.

[Katholisch. — Bayern. — Bayr. Adel mit dem Prädikat „auf Gansheim" 7. (immatrikuliert 28.) Febr. 1822; bayr. Frhr 31. Jan. (immatrikuliert 14. März) 1824. — Beschreibung des Wappens und Näheres über die Standeserhebungen im Jahrg. 1875, S. 654.]

† Bernhard Joseph Anton Johann Evangelist Freiherr von Sartor auf Gansheim (geb. 19. März 1799 zu Augsburg, † 27. Juli 1881 zu München), Herr auf Gansheim, verm. . . . mit Antoinette Pedrt de Mandelli (geb. 10. Jan. 1799 zu Mailand, † 4. Febr. 1863 zu Gansheim).
Kinder: 1. † Luitpold (geb. 4. Dez. 1825 zu Augsburg, † 26. Juli 1889 zu Steinbach bei Frankfurt a. M.), verm. . . . mit
Marie von Diehl, geb. . . .
2. † Eugen Karl Joseph (geb. 11. März 1827 zu Augsburg, † 4. Aug. 1876), Kön. bayr. Major a. D., verm. 20. Jan. 1857 mit
Marie Völk, geb. . .
Söhne: 1) Eugen Nepomuk Joseph Maria, geb. 15. Okt. 1857 zu

Eichstätt, Kön. bayr. Landger.-Rat in München, verm. 26. Febr. 1889 zu Bamberg mit
Amalie Freiin von Pölnitz a. d. Aschbach, geb. 5. Febr. 1866.
Kinder: (1) Max Eugen Franz Karl Ludwig, geb. 9. Mai 1890 zu München.
(2) Marietta Amanda Eugenie Amalie Anna, geb. 30. April 1892 zu München.
(3) Amanda Marie Josephine Sophie Elisabeth, geb. 17. Juli 1894 zu München.
2) Karl, geb. 31. Okt. 1864 zu München, Kön. bayr. Plt. im 2. Chev.-leg.-Rgt, verm. 23. Juni 1892 zu Dillingen mit
Sophie von Malaisé, geb. 27. April 1872 zu Landshut.
Sohn: Walther Heinrich Eugen Karl, geb. 10. Sept. 1893 zu München.
3. Ida, geb. 11. Aug. 1830 zu Augsburg.
4. † Theodor (geb. 22. Okt. 1831 zu Gansheim, † 9. Nov. 1880 zu Bayreuth), Kön. bayr. Hptm. a. D., verm. 13. Sept. 1874 mit
Marie verw. Möslinger, geb. Schutzmarlin, geb. . . .

Sartorio.

[. . . . . — Oesterreich. — Stammen aus Genua. — Die Stifter der beiden Häuser wären Brüder.]

A.

[Oesterr. Adel und Ritter d. d. Wien 31. Okt. 1854; oesterr. Frhr laut Handschreibens d. d. 19. März 1869 (Diplom d. d. Wien 1. Mai 1871). — Beschreibung des Wappens im Jahrg 1897, S. 879.]

† Johann Wilhelm Freiherr von Sartorio (geb. . . Sept. 1789 zu Triest, † 19. Okt. 1871 das.), Chef des Großhandlungshauses „Sartorio" in Triest.

B.

[Oesterr. Adel und Frhr d. d. 19. März (Diplom d. d. Wien 18. Sept.) 1869. — Beschreibung des Wappens im Jahrg 1897, S. 879.]

† Peter Freiherr von Sartorio (geb. . . . . 1796 zu Triest, † . . . .), Chef des Großhandlungshauses „Sartorio" in Triest, Kön. portug. Gen.-Konsul.

Hierher gehört: † Peter Freiherr von Sartorio (geb. . . . zu Triest, † 3. April 1898 das.), Kön. portug. Gen.-Konsul.

Sartorius von Waltershausen.

[Lutherisch. — Bayern und Preußen (Prov. Hannover). — Bayr. Adel und Frhr mit dem Prädikat „Frhr von Waltershausen" 29. Mai (immatrikuliert 26. Okt.)

1827; hannov. Anerkennung 8. Jan. 1828. — Beschreibung des Wappens und Näheres über die Standeserhebungen im Jahrg. 1868, S. 968.]

† Georg Sartorius Freiherr von Waltershausen (geb. 25. Aug. 1765 zu Cassel, † 24. Aug. 1828 zu Göttingen), Herr auf Waltershausen, Kön. hannov. Hofrat und Prof., verm. . . . mit Karoline Dorothee von Voigt (geb. 30. Okt. 1779, † 24. Nov. 1830 zu Göttingen).

Kinder: 1. † Georg August (geb. 26. März 1805, † 2. Okt. 1857), Herr auf Waltershausen, verm. 4. April 1831 mit Luise Stohlmann (geb. 19. Dez. 1806, † . . .).

Kinder: 1) † Adelbert (geb. 23. Febr. 1832, † . . .), Herr auf Waltershausen, verm. 7. Juni 1859 mit Marie Gräfin von Holnstein aus Bayern (geb. 16. Aug. 1834; kathol.; † 7. April 1886).

Söhne: (1) Georg Wolfgang Theodor, geb. 6. Mai 1860, Kön. bayr. Lt. à la suite des 2. Feldart.-Rgts.

(2) Karl Wilhelm August, geb. 5. Febr. 1864, Kön. preuß. Hptm. und Komp.-Chef im Inf.-Rgt von Manstein (schlesw.) Nr. 84.

(3) Otto Wilhelm Bodo, geb. 15. Mai 1865, Kön. preuß. Lt. im 2. thüring. Inf.-Rgt Nr. 32.

(4) Karl Hermann Ludwig Karlmann, geb. 6. Jan. 1873 zu Waltershausen, Kön. preuß. Lt. a. D.

2) Marianne Henriette Luise Karoline, geb. 28. Nov. 1835 zu Waltershausen, verm. 17. Juli 1861 mit Karl Frhrn von Bibra-Brennhausen (kathol.; † 26. April 1888). [Brennhausen.]

3) Marie, geb. 5. Febr. 1847, verm. 25. Juni 1872 zu Waltershausen mit Hermann Lüdertzen, Kön. preuß. Major im 2. hess. Inf.-Rgt Nr. 82.

2. † Wolfgang (geb. 17. Dez. 1809, † 16. Okt. 1876), Dr. phil. und ordentl. Prof. der Mineralogie und Geologie an der Universität Göttingen, verm. 23. Aug 1848 mit Emilie Lappenberg (geb. 23. März 1829, † im März 1891 zu Göttingen).

Kinder: 1) Marianne, geb. 28. Mai 1850, verm. 19. Okt. 1872 zu Göttingen mit Max Boege, Kön. preuß. Major a. D. [Hannover.]

2) Johann Georg August, geb. 23. Mai 1852 zu Göttingen, Dr. jur. et phil., ordentl. Prof. der Nationalökonomie an der Universität Straßburg, Kön. preuß. Lt. a. D., verm. 16. Nov. 1881 mit

Charlotte Freiin von Kap-herr, geb. 9. Sept. 1861.

Kinder: (1) Hermann Karl Wolfgang, geb. 12. Okt. 1882.

(2) Imogen Emmy Marianne Alma, geb. 26. Mai 1884.

(3) Senta Elisabeth Klaudine, geb. 13. Juni 1885.

(4) Eberhard Raphael Wolfgang, geb. 28. Aug. 1887.

3) Elisabeth, geb. 6. Febr. 1859.

4) Wilhelm, geb. 7. Jan. 1867.

3. Marianne, geb. . . ., verm. 16. Juni 1833 mit Friedrich Karl von Bobers († 5. Sept. 1858), Kön. hannov. OGer.-Direktor.

Saß, s. Jahrg. 1898, S. 842.

Saurma-Jeltsch.

[Katholisch. — Preußen (Prov. Schlesien). — Wappenbrief d. d. Linz 5. Juni 1492 (vom Kaiser Friedrich III.); rittermäß. Reichsadel d. d. Augsburg 26. Aug. 1530 (vom Kaiser Karl V.); Reichs- und erbländ.-oesterr. Freiherrenstand d. d. Prag 18. April 1600 (s. Jahrg. 1879, S. 730). — Beschreibung des Wappens, geschichtl. Notiz und Näheres über die Abstammung im Jahrg. 1859, S. 701; über das erloschene Haus Schrebsdorf s. Jahrg. 1860, S. 721; vgl. auch den Artikel „Saurma" im Taschenbuch der Gräfl. Häuser und im Handbuch dazu.]

† Johann Ernst Franz Joseph Mauritius Freiherr von Saurma von und zu der Jeltsch (geb. 25. Dez 1812 zu Sterzendorf, † 23. Nov. 1875), FKHerr, Landschaftsdirektor der Fürstentümer Breslau und Brieg, verm. 16. Juni 1840 mit

Johanna Gräfin zu Solms-Sonnenwalde-Roesa, geb. 16. Okt. 1817 (s. Goth. Hofkalender, II. Abt.). [Breslau.]

Kinder: 1. George Adam Moritz Joseph Johann Graf von Saurma-Sterzendorf, Freiherr von und zu der Jeltsch, geb. 22. Juli 1842. (S. Taschenbuch der Gräfl. Häuser, A. II. 2.)

2. Johanna (Jenny), geb. 5. Juli 1852, verm. 11. Nov. 1874 zu Sterzendorf mit Friedrich Grafen von Francken-Sierstorpff († 21. Jan. 1897 zu Puschine) auf Puschine, ER des souver. Malt.-O. [Puschine.]

3. Johanna Ernestine, geb. 13 März 1855, verm. 3. Aug 1875 zu Sterzendorf mit Johannes Grafen Saurma-Jeltsch, FKHerr auf Jeltsch ꝛc., ER des souver. Malt.-O., Kön. preuß. PLt. a. D.

Sazenhofen, s. Jahrg. 1898, S. 842.

Schacky auf Schönfeld.

[Katholisch. — Bayern. — Stammen aus dem Cremonesischen und führten vormals den Namen „Sacco". Rittermäß. Reichs- und erbländ. Adelstand mit dem Namen „Schack(h)y von Schönfeld" d. d. Wien 8. März 1677 (für Jakob Sacco); kurbayr. Anerkennung 20. Dez 1768; Reichsfrhr und bayr. Frhr d. d. München 12. Juni 1790 (vom Kurfürsten Karl Theodor von Pfalzbayern, als Reichsvikar, für Johann Andreas von Schackhy auf Schönfeld, s. unten); immatrikuliert im Kgr. Bayern bei der Freiherrenklasse 15. Juli 1809. — Beschreibung des Wappens und geschichtl. Notiz im Jahrg. 1861, S. 676].

† Johann Andreas Freiherr von Schacky auf Schönfeld (geb. . . ., † . . .), Kurpfalzbayr. WGRat und Reg.-Kanzler, Lehenpropst in Burghausen, verm. . . . mit Maria Anna Franziska Kunigunde Freiin von Lafabrique (geb. . . ., † . . .).

Söhne: 1. † Franz Xaver (geb. 29. Okt. 1777, † . . .), Herr auf Offendorf und Neuen-Hinzenhausen, verm. . . . mit Elisabeth von Meyer (geb. . . . , † 28. Mai 1846).

Sohn: † Karl Maria (geb. 16. Juni 1820, † 30. Okt. 1868), Herr auf Offendorf und Neuen-Hinzenhausen, Kön. bayr. Kjkr, verm. 21. Sept 1843 mit

Mathilde Freiin von Barth zu Harmating, geb. 22. Jan. 1825.

Söhne: (1) Heinrich, geb. 6. Nov. 1845, Herr auf Ochelhermsdorf im Kr. Grünberg in Preuß.-Schlesien, verm. 4. Febr. 1874 zu Falkenwalde mit

Malwine Leontine (Lonny) Elisabeth von Witte, geb. 22. Dez. 1845 zu Falkenwalde (evang.).

Kinder: a) Wilhelm Heinrich Karl Maria, geb. 11. Aug. 1878 zu Falkenwalde.

b) Herbert Maximilian Karl Maria, geb. 15. Jan. 1882 zu Falkenwalde, Kön. preuß. Kadett in Köslin.

c) Freda Maria Ida Henrika, geb. 1. Okt. 1883 zu Offendorf.

(2) Eugen, geb. 17. Aug. 1848 zu Offendorf, Kön. bayr. Assessor bei der Gen.-Direktion der Staatseisenbahnen und Plt. a. D., verm. 15. Aug. 1881 zu Passau mit

Natalie Gutmayer, geb. . . .

Tochter: Eugenie Maria, geb. 4. Nov. 1884.

(3) Ludwig, geb. 15. Nov. 1849 zu Offendorf, Kön. bayr. Oberstlt. a. D., verm. 5. März 1896 mit

Julia Schramm-Bauendahl, geb. . . .

(4) Gustav, geb. 3. März 1851 zu Offendorf, Kön. bayr. Bauamtsassessor in München, geb. 11. Mai 1882 zu Speyer mit

Marie Wand, geb. . . . (evang.).

(5) Hugo, geb. 22. März 1856 zu Regensburg, Kön. bayr. Hptm. à la suite des Ing.-Korps, kmdt zur Fortif. Ulm.

2. † Karl Maria (geb. 9. Aug. 1784, † 15. März 1848), Herr auf Bruckberg, Thierstein und Traubenbach, Kön. bayr. Km., Oberstlt. und Bez.-Inspektor der Ldw., verm. . . . mit Josepha Gräfin von Taufkirchen a. d. H. Guttenberg-Englburg (geb. 13. Nov. 1785, † 19. Mai 1848).

Söhne: 1) † Maximilian (geb. 19. Juni 1812, † 6. Febr. 1856), Herr auf Bruckberg, Kön. bayr. Rittm. a. D., verm. 26. Okt. 1841 mit Isabella Hartmann (geb. . . . , † 14. Sept. 1891; war wiederverm. 9. Sept. 1857 mit Adolf Baumüller [† 22. Sept. 1877], Kön. bayr. Gen.-Major und Kmdr der 4. Kav.-Brig.)

Söhne: (1) Karl Maximilian Joseph Gustav, geb. 15. Juli 1842 zu Landshut, Herr auf Bruckberg, Kön. bayr. Km., Gen.-Major und Kmdr der 1. Kav.-Brig., beauftragt mit Wahrnehmung der Geschäfte des Inspecteurs der militär. Strafanstalten, verm. I) 12. Sept. 1868 mit Therese Freiin von Lindenfels (geb. 5. Aug. 1841; luther.; † 10. Jan. 1892 zu München); II) 5. Mai 1894 zu München mit

Felicitas Gräfin von Gatterburg, geb. 11. Sept. 1864.

Tochter 2r Ehe: Maria-Theresia Friederike Anna Isabella, geb. 23. April 1895 zu München.

(2) Karl, geb. 3. April 1848, Kön. bayr. Oberst und Kmdr des 2. Schweren Reiterrgts.

2) † Karl Franz Xaver (geb. 29. März 1823, † 19. Okt. 1872 zu Thierlstein), Herr auf Thierlstein und Traubenbach, Kön. bayr. Km., verm. 31. Dez. 1849 mit Klementine Freiin von Hertwich (geb. 28. Okt. 1832, † 13. Juli 1895 zu Ottobeuren).

Kinder: (1) Sigmund, geb. 11. Okt. 1850 zu Thierlstein, Kön. bayr. Bez.-Amtm. in Neuburg a. D. und Lt. der Ldw., verm. I) 3. Mai 1880 zu Tölz mit Babette Lettinger (geb. . . . 1860, † 1. März 1883); II) 30. Aug. 1884 zu Mallersdorf mit

Marie Baudrexler, geb. 1. Dez. 1864.

Kinder: a) 1r Ehe: a) Rosa, geb. 25. Jan. 1882.
— b) 2r Ehe: b) Siamund, geb. 6. Jan. 1886.
c) Klemens, geb. 17. März 1887.
d) Gottfried, geb. 20. Dez. 1888.

(2) Anna, geb. 21. April 1854.

(3) Klemens, geb. 5. Juli 1856 zu Thierlstein, Kön. bayr. Rittm. und Esk.-Chef im 2. Schweren Reiterrgt, verm. 10. Jan. 1888 zu Ulm mit

Karolina Harrach, geb. . . .

Kinder: a) Egon, Karl Franz Emanuel, geb. 25. Dez. 1888.
b) Klementine Anna Josephine, geb. 3. Febr. 1892.

(4) Josepha, geb. 17. März 1858.

(5) Karl, geb. 29. Dez. 1869.

Schade zu Ahausen, s. Jahrg. 1898, S. 844.

Schäffer.

[Evangelisch. — Baden. — Oesterr. Adel und Frhr d. d. 29. Nov. 1816 (Diplom d. d. Wien 10. Okt. 1817); bad. Anerkennung 2. Dez. 1829. — Beschreibung des Wappens und Näheres über die Standeserhebung im Jahrg. 1893, S. 804.]

August Freiherr von Schäffer, geb. 1. Jan. 1825, Kön. preuß. Oberst a. D., verm. 21. Dez. 1864 mit

Malwina Jemina Campbell, geb. 6. Okt. 1830.

Schäffer von Bernstein.

[Evangelisch. — Grhzgt. Hessen. — Reichsadel mit dem Prädikat „von Bernstein" d. d. Wien 8. Juli 1787; grhzgl. hess. Frhr d. d. Darmstadt 25. Febr. 1818. — Beschreibung des Wappens und Näheres über die Standeserhebungen im Jahrg. 1863, S. 836.]

† Friedrich Ferdinand Wilhelm Freiherr Schäffer von Bernstein

(geb. 9. Dez. 1790, † 1. Dezember 1861), Grhzgl. hess. Kbr, Kriegsmin., Gen. der Inf. und Gen.-Inspektor der Armeediv., Gen.-Adjut. des Großherzogs, verm. . . . mit Bertha d'Orville (geb. 16. Jan. 1802 zu Offenbach, † 22 Juli 1878 zu Darmstadt).

Kinder: 1. † Mathilde Emilie Elise (geb. 7. Nov. 1827 zu Darmstadt, † 28. Febr. 1898).

2. Anna Bertha, geb. 30. März 1830 zu Darmstadt.

3. Marie Bertha, geb. 21. Mai 1831 zu Darmstadt, verm. 24. Aug. 1865 mit Karl von Werner († 11. März 1898), Grhzgl. hess. Kbrn, OZeremonienm. und GStaatsrat im StMin.

4. † August Georg Philipp Adolf Hermann (geb. 21. Okt. 1832 zu Darmstadt, † 25. Nov. 1889 zu Heppenheim a. d. Bergstraße), Grhzgl. hess. Kbr und Hofstallm. a. D., verm. 24. Jan. 1861 zu Darmstadt mit

Franziska Anna, geb. 13. Jan. 1841 zu Darmstadt, des † Wilhelm von Kopp, Grhzgl. hess. WGRats und Finanzmin., und der † Auguste geb. von Bode Tochter. [Bessungen]

Kinder: 1) Elisabeth Bertha Franziska Marie, geb. 3. Juli 1870 zu Rehbach bei Michelstadt im hess. Odenwald.

2) Georg Wilhelm Julius, geb. 10. März 1872 zu Bessungen, Kön. preuß. Lt. in der 3. Ing.-Insp.

3) Auguste Emilie Luise Sophie, geb. 7. März 1874 zu Darmstadt.

4) Wilhelm Franz, geb. 14. Dez. 1876 zu Darmstadt, Lt. im 1. Grhzgl. hess. Inf.- (Leibgarde-) Rgt Nr. 115.

5. † Adolf Georg Jakob Karl (geb. 17. Okt. 1834 zu Berlin, † 23. Sept. 1870), Grhzgl. hess. Kjkr und Hptm. und Batt.-Chef in der Feldart., verm. 22. Sept. 1867 zu Darmstadt mit

Karoline Schuchard, geb. 26 Dez. 1844 zu Darmstadt. [Darmstadt.]

Sohn: Friedrich August Heinrich, geb. 28. Nov. 1868 zu Darmstadt, Kön. preuß. Plt. im Drag.-Rgt König Friedrich III. (2. schles.) Nr. 8.

Schaller (Szaler) von Löwenthal.

[Lutherisch. — Ungarn (Siebenbürgen). — Ungar. Baronat 1. Sept. 1498. — Beschreibung des Wappens und geschichtl. Notiz im Jahrg. 1857, S. 649.]

† Karl Freiherr Schaller von Löwenthal (geb. . . . 1798, † 6. Febr. 1870), Herr auf Nagy-Sájo, Szász-Ventét und Kusma, verm. . . . mit Anna Gräfin von Berchtold (geb. 26. Aug. 1803, † 23. Nov. 1881 zu Bistritz).

Kinder: 1. Karl, geb. 30. März 1828, Erbherr auf Szász-Ventét, K. K. Rittm. a. D., verm. 27. Juni 1867 mit

Marie von Petky, geb. 8. Sept. 1847. [Bistritz in Siebenbürgen.]

2. Marie, geb. 2. Sept. 1829, verm. . . . mit Leopold Nechay Ritter von Felseis († 23. März 1864), K. K. Statth.-Rat. [Czernowitz.]

Scharpffenstein genannt Pfeill.

(Im Mannesstamme erloschen.)

[Katholisch. — Oesterreich (Böhmen). — Wappenbrief mit Lehenartikel d. d. Speyer 20. März 1544; Adelsbestätigung, Reichsrittersstand und Wappenvereintigung mit dem Venetisschen Wappen d. d. Schloß Prag 29. Aug. 1616 (vom Kaiser Matthias für Johann Scharpffenstein genannt Pfeill); Reichsfrhr d. d. Wien 13. Juli 1746; böhm. Inkolat 21. Febr. 1824. — Beschreibung des Wappens und geschichtl. Übersicht im Jahrg. 1848, S. 321.]

† Karl August Freiherr von Scharpffenstein genannt Pfeill zu Venetis (geb. 8. Dez. 1790, † 29. März 1839), Herr auf Nalžowitz, K. K. Kam. und Oberst a. D., verm. 9. Juni 1829 mit Friederike Gräfin von Nostitz-Rieneck (geb. 15. Okt. 1803, † 24. Febr. 1891 zu Prag).

Tochter: Leontine, geb. 18. Juli 1830.

Scharschmid von Adlertreu.

[Katholisch. — Oesterreich. — Erbländ.-oesterr. Adel mit dem Prädikat „Coler von Adlertreu" d. d. Wien 6. Sept. 1804; oesterr. Ritter 6. Juni 1843; böhm. Inkolat 27. Aug. 1843; oesterr. Frhr 16. Juni 1872 (Diplom 26. April 1873). — Beschreibung des Wappens und Näheres über die Standeserhebungen im Jahrg. 1876, S. 676.]

† Franz Freiherr Scharschmid von Adlertreu (geb. 25. Aug. 1800 zu Aussig, † 31. Dez. 1887 zu Wien), Dr. jur., K. K. Landesger.-Präs. a. D. ꝛc., verm. 2. Mai 1830 mit Marie von Kopetz (geb. 13. Dez. 1811, † 14. Jan. 1885).

Kinder: 1. Maximilian, geb. 8. Okt. 1831, Herr auf Trnowa in Böhmen, K. K. Verwaltungsger.-Rat a. D., ständiges Mitgl. des Reichsgerichts, Mitgl. des Herrenh. des oesterr. Reichsrats auf Lebenszeit, Abg. zum Landtag in Böhmen, verm. 24. Juni 1862 mit Pauline Freun Haber von Linsberg, geb. 30. Sept. 1834 (luth.).
Töchter: 1) Seraphine, geb. 6. Sept. 1863.
2) Paula, geb. 19. Aug. 1866.
2. Johanna, geb. 16. Nov. 1832, verm. 27. Mai 1854 mit Eduard von Zerboni di Sposetti († 21. Jan. 1885), K. K. Major a. D.
3. Therese, geb. 6. Nov. 1836, verm. 2. Mai 1868 mit Dr. Philipp Harras Ritter von Harrasovsky († 10. Juni 1890), Herrn auf Trnaska in Mähren, K. K. Hofrat des Obersten Ger.- und Kassationshofes.

Schatte.

[Katholisch. — Bayern. — Reichsadel d. d. Wien 28. März 1760; bayr. Frhr d. d. München 10. April 1783 (vom Kurfürsten Karl Theodor von Pfalzbayern), immatrikuliert im Kgr. Bayern bei der Freiherrenklasse 30. Jan. 1810. — Näheres

über die Standeserhebungen im Jahrg. 1882. S. 686; Beschreibung des Wappens und geschichtl. Notiz im Jahrg. 1861, S. 680.]

† Johann Nepomuk Anton Bernhard Freiherr von Schatte (geb. 27. Dez 1749, † . . .), Kön. bayr. GRat und Hofger.-Direktor, verm. . . . 1780 mit Maria Anna Freiin Müller von Gnadenegg (geb. . . ., † 21. Aug. 1806).

Söhne: 1. † Joseph (geb 22. März 1785, † 21. Aug. 1864), Kön. bayr. Km. und Landrichter, Stadtkommissar in Landshut, verm. 30. Aug. 1812 mit Maria Theresia Freiin von Widnmann (geb. 30. Dez. 1785, † 20. April 1872), GStiftsD. des Kön. bayr. St. Anna-O.

Tochter: Kunigunde, geb. 4. Juni 1814, präbendierte OrdensD. des Kön. bayr. Theres.-O. [München.]

2. † Wilhelm (geb. 19. Mai 1797, † 14. Okt. 1850), Kön. bayr. Landrichter, verm. 23. Nov. 1831 mit Therese Witzelsberger (geb. 4. Mai 1804, † 23. Sept. 1875).

Söhne: 1) † Joseph (geb. 27. Dez. 1834, † 11. Dez. 1884), Kön. bayr. Advokat, verm. 28. Jan. 1865 mit

Viktoria Dörffler, geb. 3. Jan. 1840

Kinder: (1) Maria Aloysia Viktoria Bertha, geb. 21. Jan. 1866.

(2) Karoline Luise, geb. 25. Dez. 1866 zu Straubing, verm. 5. April 1897 zu Wien mit Christian Hermann Böhlen. [München.]

(3) Margareta Karolina Kamilla, geb. 25. Juli 1869.

(4) Joseph Ludwig, geb. 13. Juli 1870, Rechtsanwalt. [Straubing.]

(5) Emilie Sophie, geb. 23 Mai 1879.

2) Karl, geb. 29. Aug. 1837 (altkath.), Kön. bayr. OAmtsrichter in Trostberg, verm. 12. Okt. 1869 mit

Eleonore Josepha Luise von Sperl, geb. 15. März 1845 (protest.).

Schätzl-Münch.

(Blüht nur im Weibesstamme.)

[Katholisch. — Oesterreich. — Oesterr. Adels- und Freiherrenstands-Übertragung (infolge Adoption durch den Frhrn Karl Münch von Bellinghausen) unter dem Namen „Freiin von Schätzl-Münch" durch A. E. d. d. Wien 21. April 1872.]

Karoline Freiin von Schätzl-Münch, geb. 4. Dez. 1848 zu . . . ., verm. 8. Juni 1873 zu . . . mit Friedrich Vogl.

Schauenburg, s. Jahrg. 1898, S. 845.

Schaumberg, s. Jahrg. 1898, S. 847.

Schauroth, s. Jahrg. 1898, S. 847.

Schäzler.

[Protestantisch und katholisch. — Bayern. — Bayr. Adel- und Freiherrenstand (Wiedereinsetzung in den Stand der Vorfahren) 25. Nov. (immatrikuliert 12. Dez.) 1821. — Besitz: a) das Fideikommiß Vornbach im Landgerichte Passau in Nieder-Bayern (gestiftet vom Frhrn Ferdinand, † 1. Aug. 1856, laut letztwilliger Verfügung d. d. München 1. Mai 1854); b) das Fideikommiß Scherneck mit Rehling und Pichl (gestiftet vom Frhrn Wilhelm, † 13 Okt. 1887, im Jahre 1864). — Beschreibung des Wappens, geschichtl. Übersicht und Stammreihe im Jahrg. 1860, S. 722.]

† Johann Lorenz Freiherr von Schäzler (geb. 15. Sept. 1762, † . . .), Kön. bayr. WFinanzrat und Hofbankier, verm. . . . mit Maria Anna Freiin von Liebert auf Liebenhofen (geb. . . . , † . . .).

Söhne: 1. † Ferdinand Benedikt (geb. 8. Juni 1795, † 1. Aug. 1856 zu München), Herr auf Vornbach, Kön. bayr. Km., Bankier, verm. . . . mit Emilie von Frölich (geb. 26. Jan. 1801, † 28. Sept. 1852).

Kinder: 1) Olga Gabriele Elise Laura, geb. 6. Nov. 1828 (kath.), verm. 3. Nov. 1849 mit Joseph Frhrn von Leonrod († 1. Jan. 1873), Kön. bayr. Km. und Oberstlt. a. D. [Freiburg i. Br.]

2) Johann Lorenz Daniel Emil, geb. 31. März 1831, FKHerr auf Vornbach, Kön. bayr. Km. und Rittm. a. D., verm. 20. April 1858 mit Pauline Freiin von Breidbach-Bürresheim genannt von Ried (geb. 28. Juli 1836; kathol.; † 21. Mai 1868). [Schloß Vornbach am Inn.]

Söhne: (1) Johann Lorenz Wilhelm Otto, geb. 11. Okt. 1860.
(2) Lorenz Robert Paul, geb. 5. Jan. 1868 zu Vornbach, Kön. preuß. Lt. im 3. bad. Drag.-Rgt Pr. Karl Nr. 22.

2. † Wilhelm Heinrich (geb. 31. Dez. 1797 zu Augsburg, † 13. Okt. 1887 das.), Herr auf Scherneck (Fideikommiß 1864) und Sulzemoos, Kön. bayr. Km., verm. I) 26. April 1829 zu Augsburg mit Elisabeth Freiin von Süßkind (geb. 11. Nov. 1810, † 8. Aug. 1831); II) 21. März 1833 zu Burtenbach mit Wilhelmine Luise von Stetten (geb. 27. April 1813 zu Augsburg, † 5. Okt. 1896 das.).

Kinder 2e Ehe: 1) Alfred Ferdinand, geb. 8. Jan. 1834, FKHerr auf Scherneck, RRr des Joh.-O., Kön. bayr. Km., verm. I) 8. Juli 1868 zu Kogel mit Laura von Flotow (geb. 8. Juli 1848, geschieden 1876); II) 24. Juni 1878 zu Ströbendorf mit
Anna Freiin von Seckendorff-Aberdar, geb. 10. Jan. 1846. [Augsburg.]

Kinder 2r Ehe: (1) Hertha Wilhelmine Franziska Karoline, geb. 8. April 1879.
(2) Wolfgang Lorenz, geb. 23. April 1880.
(3) Siegfried Berthold Elis Karl, geb. 28. Mai 1881.
(4) Manfred Klemens Stephan Franz, geb. 29. Juni 1885.

2) Klementine Maria Anna, geb. 18. Nov. 1835 zu Augsburg, verm. 2. Okt. 1854 mit Hermann Frhrn von Gaisberg auf Neudeck bei Donauwörth.

3) Bertha Elise Karoline, geb. 1. Febr. 1840, verm. 25. Sept. 1858 mit Rudolf Frhrn von und zu der Tann-Rathsamhausen († 18. Juni 1890), Kön. bayr. Km. und Gen.-Lt. z. Disp. [Erling und Augsburg.]

4) Edmund Paul, geb. 31. Jan. 1844, Herr auf Sulzemoos, ERr des Joh.-O., Kön. bayr. Km. und Rittm. a. D.

3. † Karl Ludwig (geb. 20. Okt. 1800, † 4. Febr. 1861), Bankier, verm. 5. April 1825 mit Auguste von Löweneck (geb. 25. Jan. 1801, † 18. Juni 1842).

Sohn: † Karl Egon (geb. 23. Mai 1836, † 8. Jan. 1882), Kön. bayr. Rittm. und Esk.-Chef im 4. Chev.-leg.-Rgt, verm. . . . mit Sophie Freiin von und zu der Tann, geb. 2. Aug. 1845; wiederverm. . . . mit Kuno Frhrn von Ruffin, Kön. bayr. Major a. D. [Passau.]

Söhne: (1) Friedrich Karl, geb. 19. Nov. 1876 zu Neu-Ulm.
(2) Hermann Karl, geb. 21. Jan. 1878 zu Augsburg, Kön. preuß. Lt. im kurmärk. Drag.-Rgt Nr. 14.

Scheben von Cronfeld.

[Katholisch. — Bayern. — Reichsadel d. d. Wien 7. März 1718; Reichsritter mit dem Prädikat „Edler von Cronfeld" d. d. Wien 18. Febr. 1739; Reichsfrhr d. d. Wien 26. Febr. 1768; immatrikuliert im Kgr. Bayern bei der Freiherrenklasse 10. März 1816. — Beschreibung des Wappens, Näheres über die Standeserhebungen und ältere Genealogie s. Jahrg. 1867, S. 803.]

† Joseph Klemens Stanislaus Freiherr Scheben von Cronfeld (geb. 27. Okt. 1752, † 8. Aug. 1829), Fürst-primatischer Hofrat, verm. . . . mit Therese Freiin von Haysdorf (geb. . . ., † . . .).

Söhne: 1. † Karl (geb. 16. Okt. 1784, † 4. Sept. 1856), Kön. bayr. Major a. D., verm. 13. April 1815 zu Passau mit Katharina Bauer, (geb. 24. Nov. 1790 zu Wellaburg, † 16. Juni 1857).

Töchter: 1) Ludovika Kamilla Anna Margareta, geb. 20. Juli 1821 zu Würzburg, verm. 28 Juni 1840 mit Wilhelm Frhrn von Normann (luther.; † 30. Nov. 1893 zu Darmstadt), Grhzgl. hess. Kbrn und Major a. D. [Darmstadt.]

2) Marie, geb. 23. Febr. 1833, verm. 21. Okt. 1857 mit Heinrich Ritter von Scherer († 27. Juli 1871), Advokaten. [München.]

2. † Heinrich (geb. 2. Febr. 1791, † 7. Juli 1852), Kön. bayr. Forstm., verm. I) . . . mit Eva Barbara Freiin von Stengel (geb. . . ., † . . .); II) . . . mit Karolina Freiin von Stengel (geb. . . ., † . . .).

Söhne: a) 1r Ehe: 1) † Gottfried Klemens (geb. 5. Dez. 1823, † 1. April 1898 zu Regensburg), Domkapitular in Regensburg.

2) † Karl Max (geb. 5. Sept. 1830, † 19. Aug. 1885), Kön. bayr. Notar, verm. 31. Juli 1867 mit Charlotte Freiin Voith von Voithenberg a. d. H. Herzogau (geb. 7. Nov. 1830, † 17. Aug. 1897 zu München).

Sohn: Edmund Johann von Nepomuk Heinrich, geb. 5. Sept. 1870. [München.]

— b) 2r Ehe: 3) † Klemens Benedikt (geb. 13. Febr. 1840, † 11. Okt. 1886), Kön. bayr. Hptm. z. Disp. und Referent für Landwehr- und Ersatzangelegenheiten bei der 8. Inf.-Brig., verm. 10. Mai 1870 mit

Elise Platzer, geb. 11. Mai 1850 zu Pottenstein.

Kinder: (1) Leonhard Heinrich Oskar, geb. 30. Dez. 1872 zu Sulzbach.

(2) Karolina Klementine Walpurga, geb. 8. Aug. 1875.

(3) Heinrich Gottfried Klemens, geb. 4. Febr. 1881 zu Neustadt an der Waldnaab.

Scheibler.

[Katholisch. — Kurbayr. Adel mit dem Prädikat „Edler von" d. d. München 24. Dez. 1781. — Geschichtl. Übersicht im Jahrg. 1874, S. 626.]

A. Preußisches Haus*.

[Preußen (Rheinprov.). — Preuß. Frhr. d. d. Berlin 12. Febr. 1870, vererblich auf die beiden ältesten Söhne des Frhrn Bernhard (s. unten) und deren Descendenz nach dem Rechte der Erstgeburt und geknüpft an die dazu bestimmten Besitzungen. — Beschreibung des Wappens im Jahrg. 1874, S. 628.]

† Bernhard Paul Friedrich Hugo Freiherr von Scheibler (geb. 5. Sept. 1825, † 16. Juni 1888), Herr auf Hülhoven ꝛc., Kön. preuß. Landrat a. D. ꝛc., verm. 9 Sept. 1856 mit

Johanna Franziska Xaveria Henriette Nellessen, geb. 5. Juli 1835. [Aachen.]

Kinder: 1. Heinrich Bernhard Rudolf Freiherr von Scheibler, geb. 7. Juli 1857, Herr auf Hülhoven (49 Hett.) im Kr. Heinsberg, Kön. preuß. Landrat des Kr. Heinsberg und Lt. a. D., Mitgl. des rheinischen Provinziallandtags, verm. 8. Okt. 1889 zu Junkernthal mit

Anna Freiin von Hövel, geb. 23. Sept. 1867. [Haus Hülhoven.]

Kinder: 1) Bernhard-Georg Klemens Maria Joseph Aloysius Edler von Scheibler, geb. 6. Okt 1893 zu Hülhoven.

2) Helene Wilhelmine Bernhardine Maria Huberta Edle von Scheibler, geb. 16. April 1898 zu Hülhoven.

2. Maria Johanna Henriette Helene Edle von Scheibler, geb. 24. Sept. 1858.

3. Bernhardine Helene Henriette Maria Adele Edle von Scheibler, geb. 13. Juni 1860, verm. 13. Okt. 1881 zu Aachen mit Klemens

Frhrn von Gynarten, Kön. preuß. Major, aggreg. dem 2. nass. Inf.-Rgt Nr. 88.

4. Helene Karoline Edle von Scheibler, geb. 23. Dez. 1862, Ordensschwester im Orden des heiligen Karl Borromäus.
5. Hans Karl Robert Max Freiherr von Scheibler, geb. 18 Jan. 1866 zu Aachen, Herr auf Muthagen im Kr. Geilenkirchen, Dr. jur., Kön. preuß. Reg.-Referendar und Lt. der Ldw.-Kav.
6. Bernhard Paul Friedrich Hugo Ignaz Rudolf Edler von Scheibler, geb. 4. Sept. 1873 zu Aachen, Kön. preuß. Lt. im schleswig-holstein. Ul.-Rgt Nr. 15.
7. Maria Theodor Julius Bernhard Paul Edler von Scheibler, geb. 7. Okt. 1876 zu Aachen, Lt. im 1. Grhzgl. hess. Drag.-Rgt (Garde-Drag.-Rgt) Nr. 23.

B. Oesterreichisches Haus.

(Im Mannesstamme erloschen.)

[Oesterreich — Oesterr. Frhr d. d. Wien 19. Okt 1814; böhm. Inkolat 18. Juni 1827. — Beschreibung des Wappens im Jahrg 1874, S. 628.]

† Karl Wilhelm Freiherr von Scheibler (geb. 6. Sept. 1772; evangel.; † 29. Jan. 1843), Nr des Joh.-O., K. K. FML. und Festungskmdt von Josefstadt, verm. 3. Dez. 1803 mit Apollonia Gräfin Wratislaw von Mitrowitz (geb. 20. März 1785, † 27. April 1853).

Töchter: 1. Eleonore, geb. 3. Febr. 1805, verm. . . . mit Karl Marchese Saibante.

2. † Helene (geb. . . . 1820, † . . . 1898 zu Venedig).

Schele, s. Jahrg. 1898, S. 849.

Schell von Bauschlott.

[Katholisch. — Ungarn. — Reichsadel und Reichsritter mit dem Prädikat „Edler von Bauschlott" 8. Juni 1695; aufgenommen in die schwäbische Reichsritterschaft, Kantons Kocher, 14. Febr 1714; Reichsfrhr d. d Wien 12. Mai 1731. — Beschreibung des Wappens und geschichtl. Übersicht im Jahrg. 1853 S 897.]

† Karl Laktanz Joseph Freiherr Schell von Bauschlott (geb. 12. Mai 1754, † 18 Jan. 1802) verm. I) 18 Okt. 1780 mit Therese Nell von Nellenberg und Damenacker (geb. . . . 1762, † 6. Dez. 1782); II) im Jan. 1783 mit Marie Anna Gräfin Berchtoldt (geb. . . . 1766, † 18. März 1826).

Söhne: a) 1r Ehe: 1. † Alexander (geb. 18. Nov. 1781, † 12. Sept. 1855 zu Wien), K. K. Km. und Gen.-Major a. D., verm. 14. Febr. 1822 mit Josephine Freiin von Hackelberg-Landau (geb. 11. April 1792, † 10. Okt. 1830).

Sohn: Joachim Rudolf, geb. 20. Febr. 1827, K. u. K. Km und

Rittm. a. D., verm. I) 4. Dez. 1856 zu Kinta im Sároser Komitat mit Luise Gräfin Pessewitzy von Czernek und Farkó (geb. 3. Juli 1836, † 24. März 1865); II) 28. Okt. 1867 zu Pieberéburg mit Ernestine Gräfin Pálffy von Erdöd, geb. 3. Dez. 1833. [Kaschau.]

Kinder: a) 1r Ehe: (1) Alexander, geb. 21. Okt. 1857, K. u. K. Km. und Rittm. im Hus.-Rgt Graf Nadasdy Nr. 9, verm. 18. Nov. 1896 zu Preßburg mit
Sophie Gräfin von Bombelles, geb. 25. Dez. 1869.

(2) Julius, geb. 5. Nov. 1861, verm. 18. Nov. 1891 zu Márkusfalva mit
Rosalie Máriássy von Márkus- und Batizfalva, geb. 18. Nov. 1870 zu Márkusfalva.

Kinder: a) Franz Alexander Rudolf Julius Maria, geb. 8. Sept. 1892 zu Nagy-Ida.
b) Julius, geb. 22. Sept. 1893 zu Nagy-Ida.
c) Luise-Anne, geb. 17. März 1895 zu Nagy-Ida.

(3) Franz, geb. 13. Okt. 1864, K. u. K. Km. und Rittm. im Hus.-Rgt Wilhelm II. König von Württemberg Nr. 6, zuget. dem Hofstaat Sr. K. u. K. Hoh. des EH. Friedrich.

b) 2r Ehe: (4) Joseph, geb. 29. Aug. 1868, K. u. K. Km., Kön. ungar. Konzipist im Min. für Kultus und Unterricht und Lt. der Res. des Honved-Hus.-Rgts Nr. 5, verm. 11. Sept. 1898 zu Budapest mit
Klara Gräfin Sigray, geb. 9. Mai 1878.

(5) Marie, geb. 16. Dez. 1869 zu Kaschau, verm. 28. April 1898 das. mit Rudolf Frhrn von Fiedler, K. u. K. Hptm. im Inf.-Rgt EH. Franz Ferdinand Nr. 19.

(6) Sarolta, geb. 22. Mai 1872 zu Kaschau.

(7) Ernst, geb. 26. Jan. 1875 zu Kaschau, K. u. K. Lt. im Hus.-Rgt Prinz von Wales Nr. 12.

— **b) 2r Ehe:** 2. † Joachim (geb. 9. Dez. 1783, † 21. Nov. 1837), K. K. Oberst und Adjut. weil. des EH. Johann, verm. I) ... mit Regina Monaldi von Monaldeschi (geb. 1. Dez. 1800, † 5. Nov. 1830); II) 11. Aug. 1831 mit Kornelie Freiin von der Trenck (geb. 6. April 1808, † 14. März 1878).

Sohn 1r Ehe: Johann Baptist, geb. 31. März 1827, verm. 2. Dez. 1848 mit Theresia verw. Gräfin Wratislaw von Mitrowitz und Schönfeld, geb. Kotz von Dobř (geb. 14. Okt. 1824, † 28. Febr. 1893 zu Koloděj). [Koloděj im Kr. Budweis.]

Schellerer.

[Katholisch. — Bayern, Oesterreich und Ungarn. — Reichsritterstand mit dem Prädikat „Edler von" und Wappenbesserung d. d. Wien 30. Okt. 1731; bayr. Anerkennung (Übertragung) des (anderen Familienzweigen früher zugestandenen) Freiherrenstandes 12. (immatrikuliert 16.) Dez. 1871. — Beschreibung des Wappens

und geschichtl. Übersicht im Jahrg. 1876, S. 683; über die ältere Genealogie s. Jahrg. 1878. S. 698.]

† Ferdinand Ritter und Edler von Schellerer (geb. 29. Sept. 1772 zu Pettendorf, † 17. Juni 1843 zu Fürstenfeld), Herr auf Pettendorf, Kön. bayr. Oberst und Kmdt des Invalidenhauses [immatrikuliert im Kgr. Bayern bei der Ritterklasse 8. Dez. 1815], verm. 28. Aug. 1811 mit Luise von Hirsch (geb. 3. Febr. 1790 zu Ansbach, † 14. Nov. 1864).

Söhne, Freiherren von Schellerer: 1. † Oskar (geb. 9. Juni 1813, † 1. Mai 1885 zu München) [oesterr. Anerkennung der Berechtigung des Ritterstandes d. d. Wien 29. Nov. 1859], Kön. bayr. Kmr. und OPostrat a. D., verm. 4. Dez. 1844 mit

Amalie Freiin von Nesselrode-Hugenpoet, geb. 7. Mai 1817. [München.]

Kinder: 1) Athenais, geb. 1. Okt. 1845, resign. Stifts-D. zu St. Anna in Würzburg, verm. 3. Jan. 1870 mit Viktor Ritter und Edlem Herrn von Berger, Kön. preuß. Plt. im Invalidenhause in Berlin.

2) Maximilian, geb. 1. Okt. 1846, Herr auf Villa Raspa, verm. 12. Okt. 1887 zu Wien mit

Henriette Freiin von Lariſch und Groß-Nimsdorff, geb. 19. Mai 1854. [Villa Raspa bei Monfalcone im Küstenlande.]

3) Hortense, geb. 13. Nov. 1854, verm. 26. Sept. 1876 zu Salzburg mit Edmund (Ödön) Grafen Somſich de Saáro, Herrn auf Kadarkut im Somogyer Komitat.

2. † Karl Georg Emil (geb. 9. Febr. 1816, † 4. Aug. 1898 zu Monfalcone), Zivilingenieur, verm. I) . . . 1843 mit Klara von Hopfgarten (geb. . . .; geschieden 1856; † 10. Aug. 1890); II) 22. Okt. 1880 zu Erfurt mit Rosa Kovár (geb. 7. Juli 1839, † 29. März 1893 zu Feldhof bei Graz).

Töchter 1r Ehe: 1) Karoline Luise Emilie, geb. 30. Jan. 1844 zu Augsburg, verm. . . . 1872 mit Joseph Bittner, K. K. Postverwalter in Bruck a. L. und Hptm. der Lw.

2) Laura, geb. . . . 1846, verm. I) . . . 1870 mit Joseph Donner († 7. März 1875), Rittm. der Kön. ungar. Leibgarde; II) 23. Sept. 1877 mit Armin Mariantſik, K. u. K. Oberstlt. im Huſ.-Rgt Graf Rádasdy Nr. 9.

3. † Maximilian (geb. 17. Juni 1824, † 19. Febr. 1883), Kön. bayr. Major z. Disp., verm. . . . 1860 mit Amalie verw. Lenk von Dittersberg, geb. Rohr (geb. . . ., † 28. März 1884).

Söhne: 1) Theodor Ferdinand Maria, geb. 12. Mai 1863, Plt. im Ul.-Rgt König Karl (1. württemb.) Nr. 19, verm. 8. März 1893 mit

Therese Maria Johanna Korona von Xylander, geb. 15. Febr. 1868 zu München.

Söhne: (1) Hans Heinrich Ferdinand Maria, geb. 9. Dez. 1893 zu Ulm.

(2) Friedrich Ferdinand Theodor Marie, geb. 3. Jan. 1896 zu Neu-Ulm.

2) Ferdinand, geb. 26. Okt. 1865, Kön. bayr. Plt. im 5. Inf.-Rgt, verm. 31. März 1891 mit der Schwester seiner Schwägerin

Anna Karoline Sophie von Xylander, gev. 24. Juli 1870 zu München.

Söhne: (1) Heinrich Maximilian Karl Ferdinand Marie, geb. 20. Jan. 1892 zu Bamberg.

(2) Theodor Moriß Hubertus Ferdinand Maria, geb. 6. Jan. 1897 zu Bamberg.

4. | Anton (geb. 4. Febr. 1831, † . . . 1879). Kön. bayr. Stabshptm. a. D., verm. . . . 1873 mit

Anna verw. Roesch, geb. von Gärtner, geb. . . . [Nürnberg.]

Schellersheim.

[Preußen (Prov. Westfalen). — Rittermäßiger Reichsadel mit dem Prädikat „von" d. d. Wien 27. Juli 1725; Reichsritter mit dem Prädikat „Edler von Schellersheim" und Wappenbesserung d. d. Wien 13. Febr. 1732 (für die Gebrüder Johann Andreas und Ulrich Friedrich Justin von Schelhaß); Reichsfreiherr (im kursächs. Reichsvikariat) d. d. Dresden 23. Dez. 1741 (für Johann Andreas Schellhaß, Edlen von Schellersheim); Bestätigung d. d. Frankfurt a. M. 6. Nov. 1743 (vom Kaiser Karl VII.). — Beschreibung des Wappens und geschichtl. Übersicht im Jahrg. 1858, S. 642.]

I. Linie Amorkamp. (Katholisch.)

[Besitz: das im Jahre 1753 gestiftete Fideikommiß-Majorat Amorkamp und Schierholz (247 Hekt.) im Kr. Minden.]

† Ferdinand Heinrich Freiherr von Schellersheim (geb. im Mai 1799, † 24. Dez. 1854), FKHerr, verm. . . . mit Christine Wilhelmine von Ludwigsbeck (geb. . . ., † . . . 1861 zu Minden).

Söhne: 1. † Ludwig Ferdinand Paul Andreas Diomed (geb. 23. Aug. 1830, † 17. Juni 1888 zu Amorkamp), FKHerr, verm. 15. Nov. 1856, mit Hermine Dorothea Charlotte von Sobbe (geb. 15. Nov. 1829, † 7. Juni 1876 zu Minden).

Sohn: August Andreas Ludwig Michael, geb. 16. Juli 1861, FKHerr, Kön. preuß. PLt. der Ldw.-Inf.

2. Xaver Ferdinand Diomed, geb. 22. Febr. 1839

3. Arthur Ferdinand Christian Diomed, geb. 14. Febr. 1841.

4. Oskar Ferdinand Ludwig Otto Diomed, geb. 15. Febr. 1845.

II. Linie Eisbergen. (Evangelisch.)

[Besitz: das im Jahre 1753 gestiftete Fideikommiß-Majorat Eisbergen (341 Hekt.; seit 1747 Familienbesitz).]

† Ludwig Friedemann Diomed Freiherr von Schellersheim (geb. 7. Nov. 1801, † 1. Jan. 1874 zu Eisbergen [Bruder des Ferdinand Heinrich, I. Linie]), verm. 13. Aug. 1848 zu Berlin mit

Wanda von Zalinißka, geb. 11. Sept. 1825 zu Posen. [Schwerin.]

Kinder: 1. Elisabeth Benedikta Helene Marie, geb. 21. Juni 1850 zu Eisbergen, verm. 24. Okt. 1872 daf. mit Friedrich Wilhelm

Heinrich August Anton Bronsart von Schellendorf († 19. Nov. 1879 zu Andernach), Kön. preuß. Major und Bat.-Kmdr im 2. rhein. Inf.-Rgt Nr. 28. [Schwerin.]

2. Paulus Andreas Diomed Karl Georg, geb. 13. März 1855, FKHerr, verm. I) 7. Juni 1881 zu Bad Oeynhausen mit Marie Freiin von der Goltz aus der Linie Groß-Lauth (geb. 4. Sept. 1859, † 6. Mai 1883 zu Eisbergen); II) 11. Nov. 1884 zu Stolp mit
Anna Flora Elisabeth von Zitzewitz, geb 19. Okt. 1855. [Eisbergen.]
Kinder: a) 1r Ehe: 1) Paulus Andreas Diomed Maria Kuno Georg, geb. 1. Mai 1883 zu Eisbergen.
— b) 2r Ehe: 2) Jeskow Paulus Andreas Diomed Alexander, geb. 12. Okt. 1885 zu Eisbergen.
3) Erika Anna Marie Elisabeth Magdalene, geb. 22. Nov. 1889 zu Eisbergen.
4) Walther Paulus Otto Max Georg Diomed, geb. 1. Jan. 1892 zu Eisbergen.

Schenck (Schenk) zu Schweinsberg, s. J. 1898, S. 852.

Schenk.

[Katholisch. — Oesterreich. — Oesterr. Adel mit dem Prädikat „Edler von" d. d. Wien 19. Dez. 1844 (Diplom d. d. Wien 31. Jan. 1845), oesterr. Frhr d. d. Wien 19. Febr. 1879. — Beschreibung des Wappens und geschichtl. Notiz im Jahrg. 1882, S. 698.]

† Joseph Eduard Freiherr von Schenk (geb. 5. Aug. 1813 zu Olmütz, † 26. Juli 1891 zu Baden bei Wien), Dr. jur., K. K. WGRat und OLandesger.-Präs. a. D. rc, verm. 3. Nov. 1857 mit
Rosa Adamina Kopal, geb. 23. Okt. 1823 zu Lemberg. [Wien.]
Kinder: 1. Joseph Wilhelm, geb. 23. Aug. 1858 zu Tarnopol, Dr. jur., K. K. Hofrat des Verwaltungs-Gerichtshofes und Hptm.-Auditor der Ldw., Mitgl. der staatswissenschaftl. Staatsprüfungs-Kommission, verm. 18. Mai 1889 zu Wien mit
Valerie Marie, geb. 6. Sept. 1871 zu Vojanczuk in der Bukowina, des † Dr. Peter Luk-Lukasiewicz von Harandon und der Luise geb. von Prezany Tochter
Kinder: 1) Joseph Franz, geb. 4. Okt. 1890 zu Wien.
2) Johanna Luise, geb. 5. Mai 1892 zu Wien.
2. Marie Wilhelmine, geb. 16. April 1860 zu Tarnopol, verm. 1. Juni 1878 mit Dr. jur. Karl Stromenger († 28. Febr. 1895 zu Dresden), Advokaten.
3. Ernst Georg, geb. 5. April 1863 zu Stanislau, K. u. K. Rittm. im Ldw.-Ul.-Rgt Nr. 1, verm. 30. Nov. 1895 mit
Helene Karcz, geb. 1. Juli 1869 zu Lemberg.
4. Helene Amalie, geb. 22. Sept. 1864 zu Stanislau, verm. 29. April 1884 mit Dr. phil. Ladislaus von Szajnocha, Professor an der Universität Krakau.

5. Johanna Wilhelmine, geb. 21. Okt. 1868 zu Czernowitz, verm. 8. März 1891 mit Dr. jur. Viktor Stromenger, K. K. Bez.-Kommissär in Innsbruck.

Schenk von Geyern, s. Jahrg. 1898, S. 862.

Schenk von Schmittburg, s. Schmidburg.

Schenk zu Schweinsberg, s. Schenck zu Schweinsberg.

Schenk von Stauffenberg, s. Jahrg. 1898, S. 863.

Scherer auf Hohenkreuzberg.

[Katholisch. — Bayern. — Reichs- und erbländ.-österr. rittermäß. Adelstand mit dem Prädikat „auf Hohen-Creutzberg" d. d. Wien 12. Febr. 1674; Reichsfrhr und bayr. Frhr d. d. München 1. Okt. 1790 (vom Kurfürsten Karl Theodor von Pfalzbayern, als Reichsvikar); immatrikuliert im Kgr. Bayern bei der Freiherrenklasse 22. Okt. 1816. — Beschreibung des Wappens und geschichtl. Übersicht im Jahrg. 1881, S. 753.]

Karl Ferdinand Joseph Freiherr von Scherer auf Hohenkreuzberg, geb. 17. Nov. 1838, Kön. bayr. Major a. D. verm. 3. April 1872 mit Marie Philippine von Suckau, geb. 6. Jan. 1832 zu Bayreuth. [Landau.]

Scherpon von Kronenstern.

[Katholisch. — Oesterreich. — Oesterr. Adel mit dem Prädikat „Edler von Kronenstern" 11. Okt. 1838 (Diplom d. d. Wien 7 Febr. 1839); österr. Frhr d. d. Wien 9. Juli 1851. — Beschreibung des Wappens und geschichtl. Übersicht im Jahrg. 1865, S. 846.]

† Oswald Freiherr Scherpon von Kronenstern (geb. 12. Nov. 1789 zu Gradisceta in Friaul, † 22 Mai 1864), K. K. Oberst a. D., verm. 4. Mai 1823 mit Anna Hauck (geb. 16. März 1803 zu St. Georgen in Ungarn, † 3. Febr. 1894 zu Wien).

Kinder: 1. † Joseph Dominik (geb. 27. Febr. 1824, † 11. Febr. 1896 zu Baden bei Wien), K. K. Major a. D., verm. 16. Juni 1851

mit Isabella Gräfin Hartmann von Klarstein (geb. 23. Nov. 1825, † 17. Jan. 1895).

Kinder: 1) Maria Anna, geb. 21. Sept. 1854, verm. 8. Juni 1886 mit Scipio Conte Scapinelli, K. u. K. Km. und Oberst, Kammervorsteher J. K. u. K. H. der Ghzgin Maria Immaculata.

2) Maria Luise, geb. 30. Nov. 1856, verm. 10. Mai 1882 mit Dr. jur. utr. Eugen von Gyudele

3) Oswald Maria Gabor, geb. 24. März 1858 zu Nagy-Vasony, Herr auf Felsö-Tur im Honter Komitat, K. u. K. Hptm. im 2. Rgt der Tiroler Kaiserjäger (beurl.), verm. 3. Aug. 1889 zu Büssü mit Helene (Ilona) Gaal de Gyula (geb. 29. April 1864 zu Büssü, † 20 Aug 1898 zu Salzerbad).

Kinder: (1) Paul Maria Joseph Oswald, geb. 29. Juni 1890 zu Wien.

(2) Oswald Maria Gustav Aloys, geb. 29. Juni 1891 zu Büssü.

(3) Friedrich Maria Julius, geb. 10. Aug. 1893 zu Büssü.

(4) Sidonie Maria Amalia, geb. 9. Juni 1898 zu Felsö-Tur.

4) Maria Isabella, geb. 30. Sept. 1864. [Baden bei Wien.]

2. Franziska, geb. 8. Juli 1830, verm. . . . mit Franz Allesch († 29. Sept. 1891), K. K. Rechn.-Rat a. D. [Krems in NOesterr.]

Schertel von Burtenbach.

[Lutherisch. — Württemberg und Bayern. — Reichsadel mit Wappenbesserung d. d. Toledo 1. Mai 1534; aufgenommen in die schwäbische Reichsritterschaft der Kantone Donau-Kocher und Neckarschwarzwald; immatrikuliert im Kgr. Bayern bei der Freiherrenklasse 8. Febr. 1814. — Beschreibung des Wappens und geschichtl. Übersicht im Jahrg. 1861, S. 694.]

† Christian Albrecht Freiherr Schertel von Burtenbach (geb. . . . 1770, † 17. Febr. 1811 zu Kirchheim), verm. . . . 1798 mit Wilhelmine Freiin von Tropff (geb. . . ., † 15. März 1827 zu Kirchheim).

Sohn: † Karl Franz August Sebastian (geb. 18. Aug. 1801, † 19. Mai 1875), Kön. württemb. Forstm. a. D., verm. 4. Sept. 1830 mit Franziska Freiin von Gültlingen (geb. 6. Sept. 1805 zu Baden-Baden, † 30. Juli 1883 zu Stuttgart).

Kinder: 1) Wilhelm Adam Maximilian Alexander, geb. 17. Dez. 1833.

2) Wilhelmine Henriette Karoline Franziska, geb. 16. Febr. 1836, verm. 21. Okt. 1861 mit Karl Frhrn von Münch († 9. Jan. 1882) auf Hohen-Mühringen ꝛc.

3) Paul Friedrich Joseph, geb. 8. Juni 1837, verm. 12. Sept. 1864 mit

Stephanie Freiin von Seckendorff, geb. 31. Aug. 1843. [Dürrenhardt in Württemberg.]

Kinder: (1) Wilhelm Karl Albert, geb. 18. Aug. 1868, Herr auf Hohenberg in OBayern, Kön. württemb. Plt. der Lew., verm. 9. Dez. 1896 zu New York mit

Rose Katharine Schaefer, geb. . . . zu New York. [Schloß Hohenberg bei Seeshaupt am Starnberger See.]

(2) Klemens Karl Albert Stephan, geb. 11. Juli 1869

(3) Walther Peter Ferdinand, geb. 4. März 1871,

4) Elisabeth Amalie, geb. 26. Dez. 1874 in Darmstadt, verm. 20. Dez. 1896 mit Richard Straube, Herrn auf Reischa und Tetta im Kr. Görlitz, Lt. a. D.

(5) Maximilian Wilhelm Franz, geb. 13. Dez. 1875, caud. med.

4) Thusnelde, geb. 2. Sept. 1847, verm. 25. Nov. 1871 mit Otto Frhrn von Racknitz auf Laibach im OAmt Künzelsau in Württemberg.

Bruder.

† Karl Siegfried Johann (geb. 1. März 1778, † 24. Juli 1848 zu Mergentheim), Kön. württemb. Rittm. a. D., verm. I) . . . mit Friederike Freiin Zobel von Giebelstadt (geb. . . . . † 2. Okt. 1832 zu Mergentheim); II) 12. Sept. 1833 zu Unter-Türkheim mit

Marie Schmitt, geb. 4. Aug. 1818.

Tochter 2r Ehe: Göleſtine Henriette Johanna Antonie, geb. 13. März 1836, verm. 28. Okt. 1865 mit Albert Frhrn von Brand, Kön. württemb. Forstm. a. D.

Scheurl von Defersdorf.

[Lutherisch. — Bayern. — Reichsadel mit Wappenbesserung d. d. Gent 6. April 1540 (vom römischen König Ferdinand), bestätigt d. d. Regensburg 18. März 1541 (vom Kaiser Karl V.); Patriziat von Nürnberg 1729; immatrikuliert im Kgr. Bayern bei der Adelsklasse 13. Aug. 1813; bayr. Frhr 8. Nov. (immatrikuliert 3. Dez.) 1884. — Beschreibung des Wappens und geschichtl. Übersicht im Jahrg. 1886, S. 829.]

† Christoph Gottlieb Adolf Freiherr Scheurl von Defersdorf (geb. 7. Jan. 1811 zu Nürnberg, † 24. Jan. 1893 das.), Dr. jur. utr., phil. et theol., Kön. bayr. ordentl. Prof. des römisch. und des Kirchen-Rechts, verm. I) 8. Okt. 1837 mit Jakobine Walpurgis Marie Kleinknecht (geb. 25. Febr. 1812 zu Nürnberg, † 25. Mai 1868 zu Erlangen); II) 16. Aug. 1869 mit Sophie Antonie Karoline verwitw. Thäter, geb. Gürsching (geb. 25. April 1815 zu Nürnberg, † 15. März 1884 das.).

Kinder 1r Ehe: 1. Christoph Adolf Theodor, geb. 28. Nov. 1839, Kön. bayr. Bez.-Amtm a. D. [Nürnberg.]

2. † Andreas Karl Friedrich) (geb. 9. Nov. 1840 zu Erlangen, † 11. Jan. 1887 zu Nürnberg), Kön. bayr. Hptm. a. D., verm. 1. März 1869 mit Olga Charlotte Pauline Wilhelmine von Sonntag (geb. 21. Dez. 1848 zu Ulm, † 22. Dez 1879 zu Stuttgart).

Söhne: 1) Christoph Karl Adolf, geb. 20 Juni 1870 zu Nürnberg, Kön. bayr. Kflr und Lt. im 2. Chev.-leg.-Rgt, verm. 30. April 1896 mit

Lilias Mary Pauline, geb. 5. Juni 1876 zu Aeschach, des Georg James Campbell of Treesbanks and Cessnock, Kön. württemb.

Rittm. a. D., und der Pauline geb. Freiin von Neſſelrode-Huaenpoët Tochter.

2) Eberhard Hans Theodor, geb. 11. Juni 1873 zu Ludwigsburg, Rechtspraktikant. [Nürnberg.]

3. Marie Luiſe Wilhelmine, geb. 26. Juli 1844 zu Erlangen. [Nürnberg.]

Schickler.

[Evangeliſch. — Preußen und Frankreich. — Preuß. Adel und Frhr d. d. Berlin 2. Mai 1870. — Beſchreibung des Wappens und Näheres über die Standeserhebung im Jahrg. 1874, S. 633.]

Georg Henry David Arthur Freiherr von Schickler, geb. 22. Nov. 1828, Eigentümer (in Gemeinſchaft mit ſeinem Bruder) des Bankhauſes „Gebrüder Schickler" zu Berlin, Kön. preuß. Lt. a. D. verm. 7. Juni 1859 mit

Jeanne Baronne de Roger, geb. 20. Sept. 1841. [Paris.]

Tochter: Marguerite Malwina Henriette, geb. 18. Juni 1870, verm. 30. Juni 1890 zu Paris mit Hubertus Grafen von Pourtalès. [Paris.]

Bruder.

Ferdinand David Georg, geb. 24. Aug. 1835, verm. 1. Mai 1860 mit

Henriette Baronne de Roger, geb. 20. Sept. 1841, Zwillingsſchweſter der Obigen. [Paris.]

Schiller.

(Im Mannesſtamme erloſchen.)

[Evangeliſch. — Württemberg. — Reichsadel d. d. Wien 7. Sept. 1802; württemberg. Frhr d. d. Stuttgart 16. Febr. 1845. — Beſchreibung des Wappens und geſchichtl. Überſicht im Jahrg. 1856, S. 592.]

† Friedrich Ludwig Ernſt Freiherr von Schiller (geb. 28. Dez. 1826 zu Reichenberg im Kgr. Württemberg, † 8. Mai 1877), K. K. Major a. D., verm. 23. Juni 1856 zu Stuttgart mit

Mathilde Wilhelmine Irmengard, geb. 30. Nov. 1835 zu Hohenasperg, des † Ludwig von Alberti, Kön. württemb. Oberſtlts a. D., und der † Eliſe geb. von Emerich Tochter. [Stuttgart.]

Schiller von Herdern, ſ. Klekler-Schiller von Herdern.

Schilling von Canstatt, s. Jahrg. 1898, S. 865.

Schimmelmann.

[Lutherisch. — Preußen. — Dänischer Adel d. d. Christiansborg 29. Jan. 1780 (für Ludwig Heinrich Schimmelmann, Kön. dän. Oberst, Brudersohn des 17. April 1762 in den dän. Adel- und Freiherrenstand erhobenen Heinrich Karl Schimmelmann, Stammvaters des Gräfl. Hauses); preuß. Frhr d. d. Berlin 26. Febr. 1883 (für die unten genannten vier Söhne des Adolf von Schimmelmann). — Beschreibung des Wappens im Jahrg. 1893, S. 819.]

† Adolf von Schimmelmann (geb. 12. Dez. 1812, † 5. März 1880), Kön. preuß. Rittm. a. D., verm. 1. Mai 1840 mit Friederike von der Lancken-Wakenitz (geb. 11. Nov. 1817, † 15. Febr. 1892).

Söhne, Freiherren von Schimmelmann: 1. Adolf Ludwig Karl Viktor Friedrich, geb. 13. April 1851 zu Wurow in Pommern, Kön. preuß. Major und Bat.-Kmdr im Gren.-Rgt König Friedrich III. (1. ostpreuß.) Nr. 1, verm. 11. Mai 1878 mit

Juliane Schmidt, geb. 28. Okt. 1856. [Königsberg i. Pr.]

Töchter: 1) Juliane Johanna Friederike, geb. 5. Sept. 1880.
2) Karola Marie Ebba, geb. 14. Nov. 1881.
3) Gudrun Erika, geb. 25. Aug. 1883.

2. Friedrich Albert Gustav Axel, geb. 4. Juni 1852 zu Wurow, Kön. preuß. Major und Bat.-Kmdr im Inf.-Rgt von Borcke (4. pomm.) Nr. 21, verm. 12. Okt. 1876 mit

Emilie Klügel, geb. 23. März 1858.

Kinder: 1) Malte Otto Fritz René, geb. 16. Sept. 1877 zu Wesel, Kön. preuß. Lt. im Inf.-Rgt Nr. 149.
2) Albrecht Friedrich Karl Heinrich Julius, geb. 27. Juli 1880 zu Wesel, Kön. preuß. Kadett in Groß-Lichterfelde.
3) Margot Wanda, geb. 19. Sept. 1884.

3. Karl August Gustav Malte, geb. 30. März 1856 zu Petersdorf, Kön. preuß. pprm. und Komp.-Chef im Inf.-Rgt Frhr Hiller von Gaertringen (4. pos.) Nr. 59, verm. 28. April 1878 mit

Amélie Lodtmann, geb. 28. Juli 1856. [Goldap.]

Kinder: 1) Elisabeth Emilie Anna, geb. 14. April 1879, verlobt im Jan. 1898 mit Heinz von Fabrice, Kön. preuß. Plt. im lithv. Ul.-Rgt Nr. 12.
2) Editha Frida Anna Hedwig Hermine, geb. 10. Nov. 1881.
3) Harald Justus Adolf Hans Karl, geb. 15. April 1885 zu Aurich, Kön. preuß. Kadett in Köslin.
4) Lothar Malte Paul Otto Maximilian, geb. 25. Nov. 1888.
5) Irmgard Ulla Juliana Wilhelmine Klara, geb. 15. Febr. 1890.
6) Ingeborg Alberta Gustava Erna, geb. 26. Sept. 1893.

4. Malte Benjamin, geb. 1. April 1859, Kais. deutscher Korv.-Kpt. und Marine-Att bei der Botschaft in St. Petersburg, verm. 24. April 1889 mit

Adele Bichel, geb. 21. Febr. 1868. [Kiel.]

Schimmelpenning von der Oye, s. Buhl.

Schirndinger von Schirnding, s. Jahrg. 1898, S. 869.

Schlechta-Wssehrd.

(Böhmisch: Šlechta-Všehrd.)

[Katholisch. — Oesterreich und Ungarn. — Altczechisches Wladikengeschlecht; Wappenbesserung d. d. Budapest 2. Febr. 1501; Adelsbestätigung 22. Dez. 1503; oesterr. Frhr d. d Wien 9. Okt. 1819; ungar. Baronat 22. Sept. 1820; ungar. Indigenat d d Pest 29 Sept. 1820. — Beschreibung des Wappens im Jahrg. 1879, S. 751, und geschichtl. Übersicht nebst Stammreihe im Jahrg. 1878, S. 706; vgl. die Berichtigungen dazu im Jahrg. 1880, S. XVI.]

† Franz Xaver Freiherr von Schlechta-Wssehrd (geb. 20. Okt. 1796 zu Pisek in Böhmen, † 23. März 1875 zu Wien), K. K. WG-Rat und Sekt.-Chef im Finanzmin., verm. 4. Nov. 1821 zu Wien mit Katharina Gutberz (geb. 23. Nov. 1804 zu Wien, † 5. April 1853).

Kinder: 1. † Ottokar Maria Friedrich Elias (geb. 20. Juli 1825 zu Wien, † 18. Dez. 1894 das.), K. u. K. außerordentl. Ges. u. bev. Min. a. D., verm. 31. Juli 1865 zu Habbach in Krain mit

Charlotte verw. Freifrau von Lichtenberg-Janeschitz von Adlersheim, geb. Freiin von Paumgartten zu Dettenkofen und Maßbach, geb. 12. Okt. 1830. [Wien.]

Sohn: Ottokar Maria Franz Xaver Vincenz Anton Nikolaus, geb. 10. Sept. 1866 zu Wien, Dr. jur., K. u. K. Hof- und Min.-Konzipist im Min. des Kais. und Kön. Hauses und des Äußern und Lt. im Ldw.-Inf.-Rgt Nr. 5.

2 Sidonie Franziska Therese Peregrine, geb. 25. April 1838 zu Wien.

Schleich.

[Katholisch. — Bayern. — Reichsadel d. d. Wien 8. März 1581 (vom Kaiser Rudolf II. für Stephan Schleich kurbayr. Rat und Rentm. in Landshut); bestätigt 21. Dez. 1581 (vom Pfalzgrafen Wilhelm V. bei Rhein, Herzog in Ober- und NBayern, für denselben); Wappenbesserung d. d. Wien 2. März 1583 (vom Kaiser Rudolf II. für denselben); kurbayr. Frhr 21. Febr. 1720 (vom Kurfürsten Max Emanuel von Bayern); immatrikuliert im Kgr. Bayern bei der Freiherrenklasse 9. Juli 1813. — Die Familie besaß 1597 als Lehen die Hofmarken und Rittersitze Amdorf, Wasserhardach, Hof, Hofmühlen Thalham und Vilsbl in NBayern, von denen Wasserhardach noch bis zum Jahre 1825 in ihren Händen war. Nach Aufhebung des Lehensverbandes (nach 1848) wurden aus den gewonnenen Auslösungsgeldern zwei unangreifbare Fonds gebildet, deren Nutznießung — im Sinne der testamentarischen Verfügung des Erwerbers der Lehen, des obengenannten

Stephan von Schleich, vom 22. Mai 1605 — dem jeweiligen Älteſten und dem jeweiligen Jüngſten ſeiner ſämtlichen Nachkommen (als Majorat und Minorat) zuſteht. Mit dem Minorat iſt das Präſentationsrecht auf die Pfarrei Reisbach an der Vils, auf das Benefizium St. Anton und Allerſeelen zu Reisbach, ſowie auf die Pfarrei Griesbach und auf das hiermit verbundene Benefizium St. Anna zu Warth verbunden. Die Pfründen liegen ſämtlich in NBayern. — Beſchreibung des Wappens und geſchichtl. Überſicht im Jahrg. 1878, S. 712; vgl. wegen der älteren Genealogie auch Jahrg. 1880, S. 708, und Jahrg. 1854, S. 461.]

† Joſeph Maria Freiherr von Schleich (geb. 8. Dez. 1738, † 2. April 1789), Kurfürſtl. bayr. Km. und Reg.-Rat, verm. I) 28. Sept. 1762 mit Anna Freiin von Lerchenfeld (geb. 14. Nov. 1737, † 21. Okt. 1778); II) 29. Sept. 1780 mit Katharina Freiin von Seiboltsdorf a. d. H. Rittershörth (geb. 8. Dez. 1750, † 2. Febr. 1822).

Söhne 1r Ehe: 1. † Adam Ferdinand Hieronymus Felix (geb. 14. Jan. 1775, † 10. Okt. 1850), Kön. bayr. Kreis- und Stadtger.-Rat in Landshut, verm. im Jan. 1799 mit Franziska Xaverie Freiin Gugel von Brandt und Diepoltsdorf (geb. . . ., † 10. April 1851).

Sohn: † Ferdinand Adam Joſeph Jakob (geb. 5. Mai 1805 zu Landshut, † 3. Mai 1867 zu Paſſau), Kön. bayr. Km. und Bez.-Ger.-Rat in München, verm. I) 9. Febr. 1839 mit Eleonore Stransky von Stranka und Greiffenfels (geb. 31. Aug. 1814 zu Eichſtätt, † 24. Jan. 1840 zu München); II) 4. Okt. 1842 mit deren Schweſter Maria Stransky von Stranka und Greiffenfels (geb. 4. Nov. 1818 zu Augsburg, † 17. Okt. 1855 zu München).

Töchter 2r Ehe: (1) Chriſtine Eleonore Franziska, geb. 24. Juli 1843 zu München, verm. 1. Sept. 1875 zu Paſſau mit Friedrich Schmidtmüller, Advokaten. [Colmar im Elſaß.]

(2) Eleonore Thereſia Chriſtine, geb. 24. Febr. 1845 zu München, verm. 27. Juni 1871 zu Paſſau mit Karl Steppes, Kön. bayr. Steuerrat und Steuerinſpektor in München.

(3) Friederike Eleonore Chriſtine, geb. 26. Juli 1847 zu München, verm. 7. Juli 1881 zu Colmar mit Raimund Metzler, Kaiſ. deutſchem Zollbeamten in Rufach im Elſaß.

(4) Marie Friederike Eleonore, geb. 28. Okt. 1852 zu München, Kloſterfrau in Orléans.

2. † Joſeph Maria (geb. 27. Mai 1776 zu Landshut, † im Dez. 1812 in Rußland), Herr auf Irnſing und Hienheim, Kön. bayr. Major im 6. Inf.-Rgt, verm. 19 Okt. 1803 zu Irnſing mit Anna Freiin von Lerchenfeld (geb. 30. März 1777 zu Mindelheim, † 11. April 1860 zu Regensburg).

Sohn: † Wilhelm Karl (geb. 30. Juni 1810, † 29. Sept. 1887), Kön. bayr. Bez.-Ger.-Rat a. D., verm. I) 18. April 1842 zu Regensburg mit Antonie Dunzinger (geb. . . ., † 7. Sept. 1850); II) 15. Sept. 1851 zu Regensburg mit Auguſta Magdalena Katharina Heyland, geb. 17. Juli 1822 zu München. [München.]

Kinder: (1) † Franz Seraph Wilhelm (geb. 3. Juni 1843, † 6. Nov. 1880), Kön. bayr. Hptm. a. D., verm. 26. Aug. 1872 zu München mit Fanny Emma von Suttner, geb. 24. Juli 1852 zu München.

Kinder: a) Stephan Wilhelm Ernst Franz, geb. 14. Okt. 1875 zu München Minoratsherr.
b) Emma Sabine Franziska, geb. 29. Jan. 1878 zu München
(2) Emilia Anna, geb. 20. Mai 1847 zu Wilshofen.

Schleinitz, s. Jahrg. 1898, S. 873.

Schleitheim, s. Keller von Schleitheim.

Schlichting und Bukowiec.

[Lutherisch. — Preußen (die Prov. Posen und Schlesien). — Poln Adel d. d. Petrikau 8. April 1569 (für Ambrosius und Philipp Schlichting); preuß. Anerkennung des Freiherrenstandes laut A. K.-O. d. d. Berlin 17 März 1886 (für den Frhrn Rudolf Georg Balthasar). — Besitz: das im Jahre 1792 gestiftete Fideikommiß Schlichtingsheim mit Gurschen und Pusch (281 Hekt.) im Kr. Fraustadt, Wilkau mit Immersaat (686 Hekt.) im Kr. Glogau, Nechlau (483 Hekt.), Adelig-Sallschütz (165 Hekt.), Ober- und Nieder-Graben nebst Kaltvorwerk und Trentschin (485 Hekt.) im Kr. Guhrau und in Verbindung mit diesem erbl. Mitgl. des preuß. Herrenh. 4. Sept. 1895. — Beschreibung des Wappens im Jahrg. 1856, S. 601; Notiz über die Abstammung im Jahrg. 1853, S. 407.]

† Rudolf Georg Balthasar Freiherr von Schlichting und Bukowiec (geb. 8. Jan. 1816 zu Golgowitz, † 27. Nov. 1894 zu Gurschen), FKHerr, CMr des Joh.-O., verm. 1. Okt. 1843 zu Zauche mit
Melanie Charlotte Luise Henriette von Eckartsberg und Weißtrupp, geb 16. Dez. 1821 zu Nieder-Zauche. [Wilkau, Kr. Glogau.]
Kinder: 1. Maximilian Balthasar Anton Karl Ludwig, geb. 16. Juli 1845 zu Gurschen, FKHerr und erbl. Mitgl. des preuß. Herrenh., RMr des Joh.-O., Kön. preuß. Rittm. a. D., Deichhptm., Kreisdeputierter des Kr. Glogau, verm. 21. Mai 1873 zu Dresden mit
Waleska Henriette Konstanze Friederike von Müller, geb. 24. Mai 1853 zu Dresden. [Gurschen.]
Töchter: 1) Waleska Melanie Elisabeth, geb. 30. März 1874 zu Wilkau.
2) Luise Leontine Frida, geb. 20. Mai 1875 zu Wilkau.
3) Marie Melanie Hildegard, geb. 29. Nov. 1876 zu Wilkau.
4) Anna Deodata Waleska, geb. 20. April 1879 zu Wilkau.
5) Leontine Melanie Erna, geb. 9. März 1882 zu Wilkau.
2. Melanie Antonie Luise, geb. 11. Sept. 1848 zu Gurschen.
3. Marie Ottilie Olga, geb. 9. April 1850 zu Gurschen, verm. 30. Sept. 1874 zu Schlichtingsheim mit Leopold Grafen von der Schulenburg a. d. H. Bodendorf, Kön. preuß. Oberstlt. a. D. [Berlin.]

4. Kurt Rudolf Balthasar, geb. 31. Mai 1852 zu Gurschen, Mitbesitzer der Herrschaft Wierzbiczany in Posen, RMr des Joh.-O., Kön. preuß. Kbr und Rittm. a. D., verm. 1. Okt. 1882 zu Wierzbiczany mit
Helene Klara Pauline von Roy, geb 2. Juli 1862 zu Wierzbiczany. [Wierzbiczany.]
Kinder: 1) Rudolf Richard Balthasar, geb. 30. Juni 1883 zu Hannover.
2) Sibylle Hildegard Luise, geb. 22. Okt 1885 zu Lipie.
3) Ruth Alice Helene, geb. 16. Nov. 1888 zu Lipie.
4) Gisela Josephine Friederike Marie, geb. 9. Dez. 1892 zu Wierzbiczany.

Schlitter von Niedernberg.

(Im Mannesstamme erloschen.)

[Katholisch. — Oesterreich. — Oesterr. Adel mit dem Prädikat „von Niedernberg" 28. Sept. (Diplom 27. Okt.) 1832; oesterr. Frhr d. d. Wien 4 Juni 1851. — Beschreibung des Wappens und Näheres über die Standeserhebungen im Jahrg 1858, S. 665.]

† Karl Freiherr Schlitter von Niedernberg (geb. 26. Jan. 1812, † 24. März 1878), K. K. GRat und FZM. a. D., Zweiter Inh. des Inf.-Rgts Nr. 46; verm. 28. April 1850 mit
Johanna von Ruß, geb. 8. Dez. 1828. [Wien.]

Schloißnigg.

[Katholisch. — Oesterreich und Niederlande. — Erbländ.-oesterr. Adel und Ritter d. d. Wien 9. Sept. 1789; ungar. Indigenat 28. Juni 1792; Reichs- und erbländ.-oesterr. Frhr d. d. Wien 15 Mai 1793. — Beschreibung des Wappens und geschichtl. Übersicht im Jahrg. 1853, S. 408.]

† Johann Baptist Freiherr von Schloißnigg (geb. 21. Nov. 1746, † 14. Sept. 1804), K. K. GRat und VPräs. der böhm.-oesterr. Hofkanzlei, verm. 18. Okt. 1775 mit Eleonore Freiin von Eberl (geb. . . ., † . . . 1788).
Söhne: 1. † Franz (geb. 2. Nov. 1777, † 18. Mai 1850), Herr der Herrschaft Ebergassing, verm. 21. Jan 1802 mit Maria Anna Freiin von Liedel zu Well (geb 25. März 1776, † 4. März 1822).
Sohn: † Franz Seraph Peter (geb. 7. Juli 1807, † 7. Aug. 1877) Herr der Herrschaften Ebergassing, Well und Annadaal, K. K. Km. und Sekt.-Rat a. D., verm. 31. Jan. 1842 mit Auguste Freiin von Pilgram (geb. 10. Sept. 1821, † 26. Nov. 1894 zu Wien).
Sohn: Franz Seraph Johann Baptist August Wilhelm, geb. 19. Nov. 1842, Herr der Herrschaften Ebergassing in NOesterr., Well und Annadaal in den Niederlanden, K. u. K. Km. und OLt. a. D., verm. 2. Febr. 1870 zu Wien mit
Sophie Gräfin Gavriani, geb. 4. Okt. 1847, StkrD.

Kinder: a) Franz Seraphikus Karl Nikolaus, geb. 6. Dez. 1870, K. u. K. Lt. der Ref. des Drag.-Rgts Graf Paar Nr. 2.
b) Anna Maria Auguste, geb. 20. Jan. 1875, verm. 8. Febr. 1898 zu Wien mit Klemenz Frhrn von Preuschen von und zu Liebenstein (luther.), K. u. K. Olt. im Drag.-Rgt. Albrecht Pr. von Preußen Nr. 6.
c) Marie Auguste Johanna, geb. 23. Juni 1876, verm. 2. Juni 1896 zu Ebergassing mit Heinrich Frhrn von Pereira-Arnstein, K. u. K. Olt. im Ul.-Rgt Ch. Karl Nr. 3.
d) Leopoldine Theresia Maria, geb. 9. Mai 1879.
e) Karoline Sarah Marie, geb. 12. Mai 1884.

2. † Johann Baptist Markus (geb. 25. April 1782, † 30. Sept. 1849), verm. 25. April 1808 mit Angiolina von Plasterà (geb. 25. Mai 1792, † 11. Jan. 1862).
Sohn: † Viktor Karl Eugen (geb. 10. Mai 1818, † 14. Juli 1851), K. K. Min.-Konzipist im Handelsmin., verm. 17. Nov. 1846 mit Melanie von Gagnitsch, geb. 19. Dez. 1826; wiederverm. 26. Okt. 1865 zu Klagenfurt mit Leopold Frhrn von Klaimayrn († 6. Mai 1880), K. K. Km. und Oberstlt. a. D. [Graz.]

Schlosser.

[Katholisch. — Oesterreich. — Oesterr. Adel mit dem Prädikat „Edler von" 17. Sept. (Diplom d. d. Wien 20. Dez.) 1836. — Die Stifter der beiden Häuser waren Brüder. — Beschreibung des Wappens und Näheres über die Standeserhebungen im Jahrg 1876, S. 693.]

A.

[Oesterr. Frhr 24. Okt. (Diplom d. d. Wien 25. Nov.) 1868.]

† Karl Freiherr von Schlosser (geb. . . . 1807 zu Prag, † 2. März 1876 das.), Dr. jur., Landesadvokat in Böhmen, verm. . . . mit . . . (geb. . . . , † . . .).
Kinder: 1. Eugen, geb. . . . , Dr. jur., K. K. Min.-Rat im Ackerbaumin.
2. Helene, geb. . . . , verm. . . . mit Friedrich Frhrn von Leitenberger [Wien.]
3. Karl, geb. . . . , verm. . . . mit . . . Richter, geb. . . .
Töchter: 1) . . . , geb. . . . 2) . . . , geb. . . .
4. Zdenko, geb. 10. Febr. 1846, Beamter der K. K. privil. Bodenkreditanstalt in Wien, verm. 9. April 1895 zu Wien mit Hermine Schultz, geb. 6. Mai 1859.

B.

(Im Mannesstamme erloschen.)

[Oesterr. Frhr d. d. Wien 12. März 1867.]

† Peter Freiherr von Schlosser (geb. . . . 1811 zu Prag, † 15. Dez.

1875 zu Graz), K. K. Sekt.-Chef im Min. des Innern, verm. 31. Juli 1841 mit

Antonie Freiin von Sacken, geb. 30. Juni 1818. [Graz.]

Tochter: Ida, geb. 15. Juni 1842 zu . . ., verm. I) 28. Juli 1860 zu Harbach mit Max Ritter von Rainer († 11 Jan 1888), K. u. K. Oberst; II) 18. Febr. 1894 mit Leopold Ritter von Moro, Guts- und Fabrikbesitzer, RRats- und Landtagsabg. [Schloß Viktring in Kärnten.]

Schlotheim, s. Jahrg. 1898, S. 880.

Schluga von Rastenfeld.

[Katholisch. — Oesterreich (Kärnten). — Wappenbrief mit Lehenartikel d. d. Graz 16. April 1595 (vom EHzg Ferdinand für Michael Sluga); Adelstand 1666 (vom Fürsten Porcia, com. palat.); erbländ.-oesterr. Adel und Ritter mit dem Prädikat „Edle von Rastenfeld" d. d. Wien 14. Sept. 1715; erbländ.-oesterr. Frhr mit Wappenbesserung (Wappen Lilg) d. d. Wien 16 Juli 1774 (von der Kaiserin Maria Theresia). — Beschreibung des Wappens und geschichtl Übersicht im Jahrg. 1853, S. 410.]

† Franz Sales Freiherr Schluga von Rastenfeld (geb 19 Okt. 1751, † 12. Febr. 1828) K. K. Land- und ständischer Ausschußrat in Kärnten, verm. I) 13. Sept. 1796 mit Vincentia Anna verw. Gräfin von Auersperg, geb. Freiin von Rechbach (geb. 16. März 1760, † 29. Okt. 1800); II) 12. Febr. 1805 mit Maria Anna Freiin von Rechbach (geb. 30. April 1776, † 29. Jan. 1832).

Söhne 2r Ehe: 1. † Franz (geb. 15. Mai 1813, † 27. Jan. 1889), K. K. Landespräs. des Hzgts Kärnten, verm. 10. Jan. 1853 mit Mathilde Daublebsky Freiin von Sterneck zu Ehrenstein (geb. 31. Juli 1822, † 3. Febr. 1889 zu Graz).

Sohn: Albert Franz, geb. 19. Okt. 1853, K. u. K. Kmr., Statth.-Konzipist und OLt. im Aktivstand der Ldw.

2. † Johann (geb. 15. Febr. 1815, † 13. Sept 1865 zu Klagenfurt), K. K. Statth.-Konzipist, verm. . . . 1847 mit Sarah Helenia (geb. . . ., † 24. Okt. 1849).

Sohn: † Oskar Romuald (geb. 7. Sept. 1849, † 1. April 1893 zu Graz), K. K. Staatsanwalts-Substitut, verm. 14. Dez. 1882 mit

Elisabeth Freiin Huebmershofen von Silbernagl, geb. 14. Dez. 1864.

Sohn: Alfred Julius Romuald, geb. 4. Jan. 1884.

Bruders-Enkel.

1. † Rudolf (geb. . . ., † 5. Mai 1896 zu Wien), verm. 8. Jan. 1868 mit

Johanna Freiin von Bartenstein, geb. 24. Dez 1839. [Wien.]

Kinder: 1) Marie, geb. 3. Juni 1870.
2) Rudolf, geb. 5. Aug. 1876.

2 August Ignaz Simeon, geb. 9. Juli 1841, K. K. Lt. a. D. [Paris.]

Schmelzern und Wildmannsegg.

[Wappenbrief 1550; Adelsbestätigung am Montage nach St. Hieronymus 1580 (vom Kaiser Rudolf II.); rittermäßige Wappenbesserung d. d. Wien 16. Sept. 1627; böhm. Inkolat im Ritterstande 26. Aug. 1807; oesterr. Ritterstand 1811; oesterr. Frhr d. d. Wien 25. Nov. 1820.]

(S. Jahrg. 1870, S. 812; neuere Nachrichten über den Personalbestand fehlen.)

Schmertzing, s. Jahrg. 1898, S. 883.

Schmidburg (auch Schenk von Schmittburg), s. Jahrg. 1898, S. 884.

Schmidt.

[Katholisch. — Oesterreich und Bayern. — Oesterr. Adel und Frhr laut Diplom d. d. Wien 20. April 1886; immatrikuliert im Kgr. Bayern bei der Freiherrenklasse 7. Okt 1887. — Beschreibung des Wappens und geschichtl. Notiz im Jahrg. 1895, S. 885.]

† Friedrich Wilhelm Freiherr von Schmidt (geb. 23. Okt. 1825 zu Frickenhofen in Württemberg, † 23. Jan 1891 zu Wien), K. K. OBaurat und Professor an der Akademie der bildenden Künste in Wien, Dombaumeister zu St. Stephan, verm. 30. April 1849 zu Köln a. Rh. mit

Katharina Mohr, geb. 24 Juni 1827 zu Andernach. [Wien.]

Kinder: 1. Heinrich Christian August, geb. 8. März 1850 zu Köln a. Rh, ordentl Professor der Baukunst an der Kön. bayr. technischen Hochschule in München, verm. 27. Juli 1876 zu Hannover mit

Antonia Gertrudis Fanny Doreite Susanne Emilie Hase, geb. 14 Febr. 1855 (evangel.).

Kinder: 1) Katharina Amalia Gertrudis, geb. 24. April 1877 zu Frankfurt a. M.

2) Arnold Olaf, geb. 26. Aug. 1879 zu Oppenheim a. Rh.

3) Friedrich Wilhelm, geb. 28. April 1884 zu München.

4) Rudolf Konrad, geb. 29. März 1885 zu München.

2. Frida, geb. 16. Juni 1851 zu Köln, verm. 6. April 1885 zu Wien mit Otto Jarl, Bildhauer. [Wien.]

Schmidt auf Altenstadt.

[Lutherisch. — Württemberg. — Wappenbrief d. d. Wien 2. Nov. 1564 (vom Kaiser Maximilian II. für Johann Fabricius); Reichsadel mit Wappenvermehrung d. d. Wien 10. Dez. 1577; Änderung des Namens „Fabricius" in „Schmidt" um 1638; bestätigt mit dem Prädikat „auf Altenstadt" nebst abermaliger Wappenvermehrung d. d. Wien 23. Febr. 1713; württemb. Frhr 16. Febr. 1861. — Beschreibung des Wappens und geschichtl. Übersicht im Jahrg. 1863, S. 862.]

† Moritz Freiherr von Schmidt auf Altenstadt (geb. 4. April 1808, † 5. Mai 1888), Kön. württemb. Oberstlt. a. D., verm. 10. Juli 1851 mit

Ottilie Mathilde Fobs, geb. 29. März 1829.

Sohn: Moritz, geb. 4. April 1852, Kön. württemb. Plt. a. D.

Schmidtfeld.

[Lutherisch. — Sachsen-Meiningen und Preußen. — Reuß-schleiz. Adel und Frhr unter dem Namen „von Schmidtfeld" 24. Sept. 1857 (für Johann Ludwig Schmidt, Hzgl. sachsen-meining. App.-Ger.-Direktor a. D.); sachsen-meining. Anerkennung 8. April 1858. — Beschreibung des Wappens und Näheres über die Standeserhebungen im Jahrg. 1872, S. 627.]

Hermann Moritz Ludwig Rudolf Freiherr von Schmidtfeld, geb. 16. Juli 1838, Herr auf Ripkeim, Kr. Wehlau, OPr., EMr des Joh.-O., verm. 16. April 1875 zu Königsberg i. Pr. mit

Elisabeth Wilhelmine Mathilde Le Tanneur von Saint-Paul a. d. H. Jäcknitz, geb. 4. Nov. 1854 zu Jäcknitz.

Kinder: 1. Rudolf Moritz Ludwig Julius Ernst Friedrich, geb. 2. Mai 1876 zu Königsberg i. Pr.

2. Moritz Hans Oskar Franz Ulrich, geb. 5. Mai 1878 zu Königsberg i. Pr.

3. Elisabeth Charlotte Marie, geb. 28. Nov. 1886 zu Königsberg i. Pr.

Schmigoz.

[Katholisch. — Oesterreich (Steiermark). — Oesterr. Adel und Ritterstand d. d. Wien 18. Sept. 1867; oesterr. Freiherrenstand d. d. Wien 13. Dez. 1880. — Beschreibung des Wappens und Näheres über die Standeserhebung im Jahrg. 1889, S. 778.]

† Julius Freiherr von Schmigoz (geb. 24. Jan. 1820 zu Ober-Pettau, in Steiermark, † 13. Dez. 1889 zu Graz), K. K. FML., verm. 4. Febr. 1860 mit

Anna Ruard, geb. 7. April 1837 zu Wien. [Graz.]

Kinder: 1. Hermine, geb. 19. April 1862 zu Wien.

2. Otto, geb. 7. Febr. 1865 zu Venedig, K. K. Statth.-Konzipist in Bruck a. M. und Lt. bei den berittenen dalmat. Landesschützen.

3. Richard, geb. 16. Juli 1867 zu Waitzen in Ungarn, K. K. Statth.-Konzipist in Graz.
4. Anna, geb. 21. Aug. 1871 zu Znaim.
5. Viktoria, geb. 24. Febr. 1873 zu Znaim.
6. Hugo, geb. 13. Juli 1875 zu Veldes in Krain.

Schmyfing genannt von Korff, ſ. Korff.

Schneeburg, ſ. Jahrg. 1898, S. 887.

Schnehen, ſ. Jahrg. 1898, S. 888.

Schneider.

[Lutheriſch. — Kgr. Sachſen. — Sachſen-coburg-goth. Adel und Frhr 10. April 1866; kön. ſächſ. Beſtätigung 20. Dez. 1866. — Beſchreibung des Wappens und Näheres über die Standeserhebung im Jahrg. 1868, S. 775.]

August Eugen Freiherr von Schneider, geb. 3. Okt. 1826 zu Reuſa bei Plauen, Kön. ſächſ. Rittm. a. D., verm. 10. Jan. 1861 mit
Eliſabeth Charlotte, geb. . . ., des † Archer James Croft of Greenham Birkſhire Tochter. [Hillcote in England.]
Kinder: 1. Auguſta Georgina Eliſabeth, geb. 26. Nov. 1861 zu Großenhayn.
2. Eugen Ludwig Bernhard, geb. 3. Okt. 1863 zu Dresden.
3. Charlotte Marianne Edith, geb. 9. April 1865 zu Dresden.

Schneider von Arno.

[Katholiſch. — Oeſterreich. — Oeſterr. Adel und Frhr mit dem Prädikat „von Arno“ d. d. Wien 26. Dez. 1810; Landmann von Tirol . . . . — Beſchreibung des Wappens und geſchichtl. Notiz im Jahrg. 1861, S. 713.]

† Karl Freiherr Schneider von Arno (geb. . . . 1777 zu Donaueſchingen, † 16. Jan. 1846 zu Linz), K. K. GRat und FML., verm. . . . mit Urſula Birti von Weinfeld (geb. . . ., † 10. Sept. 1846 zu Linz).
Söhne: 1. † Karl Ludwig (geb. 27. Mai 1807 zu Marches in [illegible]

† 9. Nov. 1886 zu Baden bei Wien), K. K. FMLt. a. D., verm. . . . 1847 mit

Franziska Arnold, geb. 5. Jan. 1830 zu Mainz. [Wien.]

Tochter: Josephine, geb. 17. Febr. 1854 zu Wien, StiftsD. des K. K. adeligen Damenstifts in Hall in Tirol.

2. † Joseph (geb. . . . 1811 im Mühlviertel OOesterreichs, † 27. Jan. 1857 zu Bologna), K. K. Gen.-Major, Brigadier vom 8. AKorps und Stadtkmdt von Bologna, verm. I) 6. Juli 1839 mit Josephine Gräfin von Clary und Aldringen (geb. . . . 1808, † im Juli 1849); II) . . . 1851 mit

Wilhelmine Freiin Pongrácz von Szent-Miklos und Ovár, geb. . . . 1824; wiederverm. 11. April 1871 mit Vincenz Grafen Szirmay († 26. Sept. 1883). [Kaschau.]

Tochter 1r Ehe: Amalie, geb. . . . 1840, verm. 30. Aug. 1864 mit Friedrich Rheinfelder.

3. † Ludwig (geb. 23. Dez. 1813 zu Mauthhausen in OOesterr., † 11. April 1897 zu Fiume), K. K. Gen.-Major a. D., verm. I) 7. April 1844 mit Sophia Wolfrad von Ahnenburg (geb. 11. Juni 1821 zu Prag, † 6. April 1858); II) 30. Aug. 1860 mit

Henriette Freiin Reichlin von Meldegg, geb. 4. Mai 1840. [Fiume.]

Kinder: a) 1r Ehe: 1) Emma, geb. 7. Jan. 1848 zu Verona, verm. 15. Febr. 1868 mit Dr. med. Franz Wolf K. u. K. OStabsarzt I. Kl. und Kmdten des Garnisonsspitals Nr. 4 in Linz.

2) Karl, geb. 19. Okt. 1852 zu Agram, K. K. Oberstlt. im Landesschützenrgt Trient Nr. III, verm. im Mai 1889 mit

Hedwig Bierbaum, geb. . . . [Klagenfurt.]

3) Ludovika, geb. 11. Jan. 1854 zu Legnago, verm. 12. Mai 1897 mit Lajos von Gsátho, Stuhlrichter in Jász-Apáthi in Ungarn.

4) Elisabeth, geb. 22. März 1858 zu Legnago.

— b) 2r Ehe: 5) Marie Henriette, geb. 30. Dez. 1862 zu Alt-Gradisca.

6) Maria Annunciata, geb. 28. Aug. 1871, verm. . . . mit August Roth, K. u. K. Korv.-Kpt. [Fiume.]

Schneider-Glend.

[Evangelisch. — Preußen. — Sachsen-coburg-goth. Adel und Frhr mit dem Beinamen „Glend" d. d. Gotha 18. Juli 1887 (für Theodor Schneider). — Beschreibung des Wappens im Jahrg. 1897, S. 911.]

Theodor Freiherr von Schneider-Glend, geb. 6. Mai 1839 zu Neustadt in OSchles., verm. 3. Sept. 1871 zu Berlin mit

Jenny Cohn, geb. 16. Juli 1850 zu Kreuzburg in OSchles. [Berlin.]

Kinder: 1. Hans Alfred Erich, geb. 5. Mai 1872 zu Berlin, Kön. preuß. Lt. der Res. des litthauischen Ul.-Rgts Nr. 12.

2. Gottlieb Egon, geb. 27. Okt. 1874 zu Berlin.

3. Elfriede Alexandrine Margarete, geb. 7. Juli 1887 zu Berlin.

Schnurbein.

[Protestantisch. — Bayern. — Rittermäßiger Reichs- und erbländ.-oesterr. Adel d. d. Wien 26 Okt. 1697; Reichsfrhr mit Wappenbesserung (im kursächs. Reichsvikariat) 10. Juli 1741; immatrikuliert im Kgr. Bayern bei der Freiherrenklasse 12. Aug. 1813. — Beschreibung des Wappens im Jahrg. 1872, S. 628, und geschichtl. Notiz im Jahrg. 1873, S. 620.]

† Markus Paulus Freiherr von Schnurbein (geb. 4. Febr. 1820, † 2. Sept. 1882), Kön. bayr. OLandesger.-Rat, verm. I) 28. Febr. 1848 mit Friederike Auguste von Silberhorn (geb 28. Mai 1818 † 3. Juli 1853); II) 8 Juni 1857 mit Kornelie (Nelly) Freiin von Lichtenberg (geb. 13. Nov. 1835 † 10. Okt. 1895 zu Augsburg).

Kinder: a) 1r Ehe: 1. Marie Jakobine Sophie Georgine, geb. 25. Nov. 1848.

2. Markus Paul Maximilian Georg, geb 13. April 1850, Herr auf Hemmerten sowie Gutsbes. in Ettlried im Amtsgerichte Zusmarshausen, Kön. bayr. Rm. und Hptm. a. D., verm. 28. Aug. 1877 mit Emma von Stetten, geb. 12. Juli 1856. [Hemmerten bei Main.]

Söhne: 1) Hans Markus, geb. 12. Sept. 1878.
2) Maximilian Markus, geb. 14. Dez. 1880.

— b) 2e Ehe: 3. Otto Markus, geb. 9. Nov. 1866, Kön. bayr. Kfkr, Rechtspraktt. und Lt. der Res. des 4. Chev.-leg.-Rgts König.

4. Elisabeth, geb. 10. Nov. 1869, verm. 16. Mai 1889 zu Augsburg mit Otto Frhrn von Tessin, PLt. im Ul.-Rgt König Wilhelm I. (2. württemb.) Nr. 20.

Scholl.

[Evangelisch. — Oesterreich. — Oesterr. Adel 7. März (Diplom d. d. Wien 26 April) 1833; oesterr. Frhr 27. Juli (Diplom d. d. Wien 23. Dez.) 1839. — Beschreibung des Wappens und Näheres über die Standeserhebungen im Jahrg. 1872, S. 629.]

Arthur Friedrich Theodor Hubert Freiherr von Scholl, geb. 21. März 1847 zu Mainz, K. K. Leg.-Sekr. a. D., verm. 28. Aug. 1884 zu Trencsin mit

Helene geschiedener Gräfin von Konitz, geb. Gräfin von Hatzfeldt-Trachenberg, geb. 11. Juli 1847 (s. Goth. Hofkalender, III. Abt.). [Schloß Eltershofen in Württemberg.]

Scholley.

[Lutherisch und katholisch. — Oesterreich und Württemberg. — Kurhess. Adel unter dem Namen „von Scholley" d. d. Cassel 30. Okt. 1837 (für die Gebrüder Otto und Eduard Lehmann, Söhne erster Ehe der Gemahlin des Kurfürsten Friedrich Wilhelm I. von Hessen); Wappenbrief d. d. Cassel 16. Jan. 1838; Kurfürstl.

hess. Frhr 11. Jan. 1846. — Beschreibung des Wappens, Abstammung u. Näheres über die Standeserhebungen im Jahrg. 1866, S. 828.]

Otto Karl Freiherr von Scholley, geb. 8. Sept. 1823, K. K. FML a. D., verm. 5. Nov. 1845 zu Prag mit Hedwig Freiin von Bünd-hausen (geb. 4. Okt. 1822, † 29. Jan. 1889 zu Mödling bei Wien. [Wien.]

Kinder: 1. Alexander, geb. 26. Juni 1847, EKr des Joh.-O., K. u. K. Oberst und Kmdt des Div.-Art.-Rgts Nr. 3, verm. 2. April 1872 mit

Marie Haas, geb. 1. Sept. 1852. [Krakau.]

Kinder: 1) Auguste Marie Ottilie Ida, geb. 5. Nov. 1877 zu Prag, verm. 10. Nov. 1897 zu . . . mit Adolf Edlem von Turnau, K. u. K. Olt. im Pion.-Bat. Nr. 9.

2) Wilhelm Moritz, geb. 9. Mai 1880 zu Wien.

3) Marie Ida Luise, geb. 21. Dez. 1884 zu Wien.

2. Gertrude, geb. 30. Juni 1849, verm. 8. Febr. 1870 mit Moriz Frhrn von Brunicki, K. u. K. Olt. a. D.

Bruder.

† Eduard Julius (geb. 2. Okt. 1827; kathol.; † 9. Juni 1896 zu Jebenhausen), Kön. preuß. Rittm. a. D., verm. 17. März 1858 mit

Josephine Maria Auguste Schackwitz, geb. 4. Okt. 1840. [Jebenhausen im OAmt Göppingen, Württemberg.]

Kinder: 1. Gertrude Josephine, geb. 13. Juli 1859, verm. 12. Febr. 1885 mit Hugo von Kern, Kön. württemb. Oberstlt. und Kmdr des Ldw.-Bez. Ellwangen.

2. Moritz Otto August Eduard, geb. 12. März 1862 (kathol.), Kön. württemb. Plt. a. D., verm. 14. April 1896 zu . . . mit

Natalie Gabriele Reyl, geb. 8. Nov. 1870 zu Seletyn in der Bukowina. [Jakobeny.]

Kinder: 1) † Josephine Natalie Bertha Wilhelmine Sophie Maria (geb. 9. Jan. 1897, † 1. April 1897).

2) Eduard Joseph Otto Ferdinand Karl Maria, geb. 7. Mai 1898 zu Dornawatza.

3. Ferdinand Friedrich Wilhelm Eduard, geb. 14. März 1865 (kath.), Kön. württemb. Plt. a. D., verm. 16. März 1892 mit

Helene Dorothea Burkhardt, geb. 7. April 1867 aus Boston. [Obere Schloß Obereusingen im OAmt Nürtingen, Württemberg.]

Tochter: Ruth Pauline Josephine Sophie Helena, geb. 16. Mai 1893.

Schönaich, s. Hoverbeck genannt von Schönaich.

Schönau, s. Jahrg. 1898, S. 889.

Schönau (=Wehr), s. Jahrg. 1898, S. 890.

Schönberg, s. Jahrg. 1898, S. 892.

Schönfeld.

(Im Mannesstamme erloschen.)

[Katholisch. — Oesterreich. — Reichsadel und Wappenbesserung d. d. Regensburg 20. Juli 1594; erbländ.-oesterr. Adelsbestätigung mit dem Prädikat „Edler von" 1787; oesterr. Bestätigung des Ritterstandes d. d. Gutenbrunn 9. Aug. 1814, böhm. Inkolat 14. Juli 1816; oesterr. Frhr d. d. Wien 1. Mai 1870. — Beschreibung des Wappens und Näheres über die Standeserhebungen im Jahrg. 1875, S. 699.]

† Anton Maria Emmerich Wilhelm Freiherr von Schönfeld (geb. 3. Juli 1827 zu Prag † 7. Jan. 1898 zu Wien), K. u. K. GMaj, FZM. und Gen.-Truppeninspektor, Inh. des Inf.-Regts Nr. 82, verm. 1) 26. Febr. 1851 mit Georgiana Letitia Mary Anne Nevill (geb. 10. März 1826, † 7. Juni 1890 zu Garmisch in OBayern); II) 9. Jan. 1895 zu Vöslau mit

Celine de Marion, geb. . . . . [Wien.]

Schönhueb.

[Katholisch. — Bayern. — Reichsadel als „von Schönhueb" nebst Wappenvermehrung d. d. Wien 4. Mai 1691 (für Ignaz Schönhueber, Kurbayr. Rat und Kanzler in Amberg); kurbayr. Anerkennung 26. Febr. 1692; kurbayr. Frhr d. d. Mürchen 29. Juli 1769; immatrikuliert im Kgr. Bayern bei der Freiherrenklasse 30. Aug. 1809. — Beschreibung des Wappens und geschichtl. Übersicht im Jahrg. 1856, S. 614.]

† Joseph Pankraz Freiherr von Schönhueb (geb. 27. Mai 1738, † 7. April 1815), Herr auf Aicha, Kön. bayr. Hofrat, verm. I) . . . 1766 mit Henrika von Hennevogel (geb. . . . , † 14. Dez 1768); II) . . . 1771 mit Josepha Freiin von Wiesegg (geb. . . , † 29. April 1823).

Sohne 2r Ehe: 1. † Joseph Johann Nepomuk (geb. 17. März 1773, † 11. Nov. 1853), Kön. bayr. Rkr und Landrichter, verm. I) 23. Aug. 1809 mit Therese Feigl (geb. . . . , † 5. Jan. 1823); II) 28. Okt. 1824 mit Benigna Freiin von Leoprechting (geb. . . . , † 27. Juli 1826); III) 20. April 1827 mit deren Schwester Karoline Freiin von Leoprechting (geb. 5 Okt. 1791 zu Straubing, † 28. März 1865 zu Babburg).

Kinder: a) 1r Ehe: 1) Franziska, geb. 7. Juni 1812 zu Pfaffenhofen in der bayr. OPfalz, StiftsD. im Kön. bayr. Maximilianstift in Neuberghausen bei München.

2) Karl, geb. 30. Okt. 1817 zu Pfaffenhofen, Kön. bayr. Oberst a. D., verm. 30. Jan. 1847 zu Amberg mit
Wilhelmine Syberß, geb. 30 Jan. 1825 zu Landau. [Bayreuth.]
Töchter: (1) Barbara Wilhelmine, geb. 13. Aug. 1848 zu Amberg, verm. 5. April 1873 zu Longoy in Frankreich mit Wolfgang Rabenstein, Kön. bayr. Major a. D. [Landshut.]
(2) Benigna, geb. 16. März 1858 zu Frankfurt a. M., verm. 27. Dez. 1879 zu Bayreuth mit Rudolf Stobäus, Kön. bayr. Bez.-Amtm. in Uffenheim.
— b) 3r Ehe: 3) Maximilian, geb. 3. Okt. 1833 zu Rabburg, Kön. bayr. Lt. à la suite, verm. 27. April 1857 zu Zangenstein mit
Klara Köck, geb. 16. Juni 1834 zu Tannstein. [Altfraunhofen.]
Kinder: (1) Franz Seraph, geb. 1. März 1861 zu Zangenstein, prakt. Arzt. [Altfraunhofen.]
(2) Karoline, geb. 7. Aug. 1862 zu Zangenstein.

2. † Anton (geb. 28. April 1774, † 17. März 1831), Kön. bayr. Forstm. verm. 27. Okt. 1807 mit Franziska Pfaffinger (geb. 1. März 178[illegible] zu Hofkirchen, † 20. Nov. 1862 zu Zwiesel).
Kinder: 1) † Johann Nepomuk (geb. 8. Nov. 1816 zu Roding, † 25. April 1855 zu München), Kön. bayr. Bez.-Ger.-R. a. D. verm. 1. März 1853 zu München mit
Josephine von Weißenbeck, geb. 19. März 1825 zu München. [München.]
Kinder: (1) Wilhelmine (Minna), geb. 3. Mai 1854 zu Kemnat, verm. 9. Okt. 1880 zu München mit Hermann Arnold († 25. April 1896 zu Weimar), Prof. an der Grhzgl. sächs. Kunstschule zu Weimar, Kön. bayr. Lt. a. D.
(2) Gustav, geb. 7. Dez. 1855 zu Kemnat, Kön. bayr. Major und Bat.-Kmdr im 2. Inf.-Rgt Kronprinz, verm. 7. März 1892 zu München mit
Bertha Schultze, geb. 7. März 1863 zu Augsburg.
(3) Marie, geb. 5. Sept. 1862 zu Kronach, Erzieherin im Kön. Max Joseph-Stift in München.
2) † Karl August (geb. 14. Aug. 1818 zu Roding, † 9. April 18[illegible] zu Sebastopol), Dr. med., Kais. russ. Militärarzt-Kapitän, verm. 15. Juli 1848 mit Benigna Freiin von Schönhueb (geb. 29. Juli 1826 zu Rabburg, † 24. Febr. 1871 zu München).
Tochter: Benigna, geb. 16. Mai 1849 zu Au bei Aibling, Stifts-D. des Kön. bayr. St. Anna-O. in München, seit 18[illegible] Sionstochter unter dem Namen „Anna-Pia" im Kloster „Ecce homo" in Rom.
3) Mathilde, geb. 14. April 1826 zu Kötzting, Stifts-D. des Kön. bayr. St. Anna-O. in München. [Deggendorf.]
4) † Hermann (geb. 23. Aug. 1827 zu Kötzting, † 19. Juli 1893 zu Erding), verm. I) 20. Juni 1864 zu Zwiesel mit Therese Linauer (geb. 14. Sept. 1843 zu München, † 2. Dez. 1869 zu Zwiesel); II) 30. April 1868 mit Philomena Dick (geb. 29. Sept. 1842 zu Runchnach, † 13. Mai 1876); III) 27. Nov. 1878 zu Erding mit
Therese Hilti, geb. . . .

Kinder 2r Ehe: (1) Friedrich Hermann Max, geb. 27. Febr. 1869 zu Zwiesel.
(2) Olga, geb. 8. Sept 1871 zu Zwiesel.
(3) Rosa, geb. 29. Juni 1873 zu Zwiesel.

Schönnermark.

[Katholisch. — Oesterreich. — Oesterr. Frhr 26. Sept. 1815. — Geschichtl. Notiz im Jahrg. 1862, S. 724; vgl. auch Jahrg 1861, S. 721, woselbst auch die Beschreibung des Wappens.]

† Ludwig Karl Konstantin Freiherr von Schönnermark (geb. . . . 1776, † 9 Jan. 1832), K. K. Oberst und Rgts-Kmdt, verm. . . . 1807 mit Maria Elise Fischer von See (geb. . . ., † . . . 1831).

Söhne: 1. Hugo Anton Heinrich Kajetan, geb. 30. Sept. 1815, Beamter der K. K. Polizeidirektion i. R., verm. I) 6. Juli 1845 mit Marie Gaupp von Berghausen (geb. 14. Sept. 1828, † 14. Juli 1868); II) 27. April 1870 mit
Gisela von Eichmayer, geb. 11. Nov. 1831, Gutsbesitzerin in Velencze im Weißenburger Komitat. [Velencze.]
Kinder: a) 1r Ehe: 1) Hugo, geb. 28. April 1846, Kontrollinspektor der K. K. Sicherheitswache in Wien, verm. 12. Febr. 1872 mit Anna Frühstück, geb. 3. Aug. 1848.
— b) 2r Ehe: 2) Anna Aurora Beatrix, geb. 25. Mai 1871, verm. 15. Mai 1892 mit Leo Harum, Beamtem der Donau-Dampfschiffahrts-Gesellschaft. [Wien.]

2. † Eduard Karl Matthias (geb. 16. Juni 1817, † 12. Dez. 1886), verm. 12. Okt 1851 zu Ehrenhausen mit
Ernestine Gräfin von Attems, geb. 12. Jan. 1816. [Wien.]

Schönowitz von Ungerswerth und Adlerslöwen.

(Im Mannesstamme erloschen.)

[Katholisch. — Oesterreich (Böhmen und Steiermark). — Erbländ.-oesterr. Adel mit dem Prädikat „von Ungerswerth" 1. Sept. 1557; böhm. Ritter mit dem weiteren Prädikat „von Adlerslöwen" und dem böhm. Inkolat d. d. Wien 27. Jan. 1674; böhm. Frhr d. d. Wien 22. Jan. 1765. — Beschreibung des Wappens im Jahrg. 1865, S. 872, und geschichtl. Übersicht im Jahrg. 1863, S. 873.]

† Wilhelm Freiherr Schönowitz von Ungerswerth und Adlerslöwen (geb. 3. Juli 1793, † . . .), Herr auf Ober- und Unter-Kraupen im Kr. Czaslau, K. K. OLt. a. D., verm. 26. Sept. 1822 mit Maria Freiin de Fin (geb. 20. Sept. 1803 † 10. Nov. 1887 zu Brag).

Tochter: Wilhelmine, geb. . . . 1834, ESTiftsD. des K. K. adelig-weltlichen Damenstifts „Maria Schul" in Brünn.

Bruder.

† Moritz (geb. 19. Febr. 1799 zu Prag, † 1. Mai 1875 zu Leoben),

Bürgerm. von Leoben, verm. I) . . . 1822 mit Luise Schäffer (Tochter von Schäffersfeld (geb. 30. April 1793, † 22. Juli 1848); II) 17. April 1866 zu Wien mit
Elisabeth Gysler, geb. 18. Nov. 1838. [Leoben b. Bruck a. d. Mur.]

Schönprunn, s. Jahrg. 1898, S. 893.

Schönstein, s. Frey von Schönstein.

Schorlemer, s. Jahrg. 1898, S. 893.

Schott von Schottenstein, s. Jahrg. 1898, S. 897.

Schoultz von Ascheraden (und genannt de Terra).

[Protestantisch. — Preußen. — Schwed. Adel 9. Nov. 1652; schwed. Frhr m. dem Prädikat „von Ascheraden" 18. April 1674. — Beschreibung des Wappens und geschichtl. Übersicht im Jahrg. 1877, S. 788; Berichtigung der geschichtl. Übersicht und Stammreihe im Jahrg. 1897, S. 917; vgl. auch den Artikel „Kessebrinck-Ascheraden".]

† Johann Friedrich Freiherr Schoultz von Ascheraden (geb. . . . 1779 zu Steffenswalde [legitimiert d. d. Berlin 16. Dez. 1781] † 25. Juni 1[illegible] zu Gulten), auf Geyerswalde und Steffenswalde, verm. 14. Nov. 1798 mit Luise Karoline Maximiliane von Sonnnitz a. d. H. Schönfeldorf (geb. . . . 1776, † im Nov. 1857).

Kinder: 1. † Dorette (geb. . . . 1799, † 28. Juni 1878 zu Wartenburg).

2. † Malvine (geb. 21. Mai 1805 zu Deutsch-Eylau, † 2. April 1888 zu Geyerswalde a. O.), verm. . . . 1842 zu Wartenburg mit Albrecht Ferdinand Kalau vom Hofe († 21. März 1868 zu Gumbinnen), OGrenzkontrolleur

3. † William Heliodor Hugo Alfred Xenophon (geb. 26. Dez. 1807 zu Geyerswalde, † 29. Juni 1889 zu Braunsberg), Kön. Steuereinnehmer a. D., verm. 8. Mai 1838 zu Stallupoenen mit Franziska Sophie Wilhelmine Volz (geb. 25. Febr. 1817 zu Stallupoenen, † 24. März 1895 zu Braunsberg).

Kinder: 1) Eugen Hugo Alfred Otto, geb. 20. Febr. 1839 zu Kretingen, Kr. Memel, Kön. preuß. Zahlm. im Inf.-Rgt. Graf Tauentzien (7. ostpreuß.) Nr. 44, verm. 11. März 1867 zu Rhein i. OPr. mit
Olga von Waldheim, geb. 9. Mai 1816 zu Schöneberg, Kr. Sensburg.

Kinder: (1) Ida Franziska Elise, geb. 26. Dez. 1869 zu Danzig, verm. . . . mit . . . Radtke. [Osterode.]

(2) William Ludwig Georg, geb. 18. Juni 1872 zu Thorn, Landwirt.
(3) Eugen Otto Bruno, geb. 22. Juni 1874 zu Danzig, Landwirt.
(4) Richard Lebrecht Walther, geb. 1. Nov. 1877 zu Danzig.
(5) Olga Klara Ella, geb. 26. Juli 1879 zu Danzig.
(6) Friedrich Wilhelm Erich, geb. 5. Jan. 1881 zu Culm a. W.
(7) Fritz Otto Klemens, geb. 18. Okt. 1883 zu Graudenz.

2) William Alexander Konstantin, geb. 26. Nov. 1840 zu Wischwill, Rittergutspächter in Neuendorf, Kr. Königsberg in Pr., verm. 21. Juni 1872 zu Borchersdorf mit
Elise Steffens, geb. 15. Febr. 1848 zu Scharschau.
Söhne: (1) Walther Robert William, geb. 4. Dez. 1874 zu Borchersdorf, Kön. preuß. Lt. im Ul.-Rgt Graf zu Dohna (ostpreuß.) Nr. 8.
(2) Eugen Kurt, geb. 1. Dez. 1875 zu Borchersdorf, Landwirt, Kön preuß. Lt. der Res. des Ul.-Rgts Nr. 8.
(3) Fritz Kurt, geb. 2. Jan. 1882 zu Borchersdorf.

3) Olga, geb. 26. Juli 1846 zu Wischwill.

4. † Lucinde (geb. . . . 1810, † 21. Mai 1875 zu Hannover), verm. . . . mit Gottlieb Wilhelm de Terra († 3. Febr. 1852) auf Groß-Schülzen.

5. † Alexander (geb. . . . zu . . ., † . . . 1834 zu . . .), Kön. preuß. Steuerinspektor und Lt. a. D., verm. I) . . . zu . . . mit . . . Jacobi (geb. . . ., † . . .) aus Frankfurt a. M.; II) . . . zu . . . mit Jenny von Kleist (geb. 5. Nov. 1810 zu Reichenau, † 29. Juli 1846 zu Riesenburg).
Kinder: a) 1r Ehe: 1) † Hans Alexander Eugen Freiherr Schoultz von Ascheraden gen. de Terra [preuß. Genehmigung zur Annahme des Prädikats „de Terra" d. d. Charlottenburg 28. Febr. 1850] (geb. 1. März 1829 zu Neidenburg in OPr., † 7. Sept. 1870 zu Briey an den bei Mars-la-Tour erhaltenen Wunden), Kön. preuß. Hptm. und Komp.-Chef im 3. westfäl. Inf.-Rgt Nr. 16, verm. 1. Okt. 1850 mit
Elisabeth (Elise) Johanna Wilhelmine de Terra, geb. 20. Nov. 1832 zu Näglak. [Düsseldorf.]
Söhne, Freiherren Schoultz von Ascheraden genannt de Terra:
(1) † Arthur Wilhelm Eugen Alexander (geb. 25. Mai 1853 zu Groß-Schülzen, † 9. Aug. 1896 zu Koblenz), Kön. preuß. Hptm. a. D., verm. 2. Mai 1885 zu Wiesbaden mit
Klara Marie Luise Auguste Erkenzweig, geb. 16. Juni 1865 zu Wiesbaden. [Koblenz.]
(2) Max, geb. 10 Febr. 1864 zu Trier, Dr. phil., Handelskammer-Sekr. in Düsseldorf.
— b) 2r Ehe: 2) Hedwig, geb. 11. Dez. 1834 zu Elkitten. [Osterode in OPr.]

6. † Konstantin (geb. . . . 1812, † . . . 1847), Kön. preuß. Lt.

7. † Laurette (geb. . . ., † . . .).

8. † Elise (geb. . . ., † 20. Jan. 1854), verm. . . . mit Arthur von Saucken († 8 Nov. 1881 zu Lyck) auf Gutten.

Schrader*.

[Evangelisch. — Preußen (Lauenburg). — Reichsadel d. d. Wien 19. Mai 170[illegible] kurbraunschweig-lüneburg. Anerkennung 11. April 1709; preuß. Frhr (primog. am Besitze des Fideikommisses Culpin) d. d. Neues Palais bei Potsdam 27. [illegible] 1889 (für Karl Ernst Adolf von Schrader, s. unten). — Besitz: das im Jahre 1889 gestiftete Fideikommiß Culpin mit Göldenitz (zus. 614 Hekt.) im Kr. Hzgt. Lauenburg. — Beschreibung des Wappens und Stammreihe im Jahrg. 1891 S. 819.]

† Karl Ernst Adolf Freiherr von Schrader (geb. 30. Sept. 1848, † 11. April 1896 zu Potsdam), FKHerr, sowie Erbherr auf Bluttern und Grimau, Kön. preuß. Khr und Zeremonienm., verm. 28. Nov. 1872 mit

Alide, geb. 17. Dez. 1849 (kathol.), des † Louis de Villers de Pitteurs auf Château d'Oost, Kön. niederländ. Khrn, und der Hortense geb. Baronne de Pitteurs Tochter. [Berlin.]

Kinder: 1. Friedrich Franz Ludwig Adolf Freiherr von Schrader, geb. 20. Juni 1874 zu Düsseldorf FKHerr.

2. Alide Eleonore Hortense von Schrader, geb. 4. Febr. 1876 zu Bliestorf (kathol.).

3. Helene Konstanze Hermance Hortense Marie von Schrader, geb. 16. Okt. 1882 zu Berlin (kathol.).

Schreckenstein, s. Roth von Schreckenstein.

Schreiner.

[Katholisch. — Oesterreich. — Oesterr. Adel und Ritterstand d. d. Wien 1. Jan. 1864; oesterr. Frhr d. d. Wien 14. April 1870. — Beschreibung des Wappens und Näheres über die Standeserhebung im Jahrg. 1893, S. 835.]

† Gustav Franz Joseph Freiherr von Schreiner (geb. 2. Juni 1[illegible] zu Olmütz, † . . .), K. u. K. außerordentl. Ges. u. bev. Min. verm. 29. Mai 1849 mit

Elise Josefine Edler von Kostnitz, geb. 28. Jan. 1825.

Kinder: 1. Gustav Alexander Wilhelm, geb. 12. Jan. 1851.

2. Elise, geb. 10. April 1853 zu Pera bei Konstantinopel, verm. 21. Sept. 1871 zu Graz mit Karl Frhrn Vesque von Püttlingen, Kais. russ. Major a. D. [Gams in Steiermark.]

von Schrenck von Notzing.

[Reichsadels-Bestätigung mit Wappenbesserung d. d. Wien 22. Nov. 1575 (für Bartholomäus); erbländ.-oesterr. Adelsbestätigung mit Wappenbesserung bzw. [illegible]

Ausdehnung d. d. Innsbruck 24. Aug. 1581 (vom Ehzg Max für die Nachkommen des vorstehenden Bartholomäus und ihre Vettern). — Beschreibung des Wappens und geschichtl. Übersicht im Jahrg. 1856, S. 619.]

A. Norddeutsches und Bayerisches Haus.

[Kurbayr. Frhr d. d. München 22. Sept. 1719 (für Johann Jakob Franz Gottlieb von Schrenck zu Gutmaning).]

I. Norddeutsche Linie. (Lutherisch.)

[Über die Abstammung s. Jahrg. 1856, S. 622.]

† Franz Xaver Freiherr von Schrenck von Notzing (geb. 1. Dez. 1776, † 5. April 1860), Kön. hannov. Rendant in Aurich, verm. 4. März 1800 mit Anna Helena Jacobs (geb. 22. Sept. 1778, † 4. Aug. 1853).

Kinder: 1. † Albert Philibert (geb. 22. Nov. 1800, † 1. Aug. 1877), Erbzgl. oldenburg. GOKammerrat a. D. [oldenburg. Anerkennung des Freiherrenstandes 23. Febr. 1834], verm. I) 25. Mai 1823 mit Johanna Magdalena van Nes (geb. 29. Aug. 1803, † 9. Sept. 1846); II) 8. Febr. 1848 mit Amalia Alexandrina von Wedvig (geb. 24. Nov. 1808, † 15. Mai 1879).

Kinder 1r Ehe: 1) Theodor Franz Xaver, geb. 15. April 1824 zu Gemen in Westfalen, Kön. preuß. Major z. Disp., verm. 22. Juni 1861 mit

Meta Abbes, geb. 30. Aug. 1842. [Oldenburg.]

Kinder: (1) Albert Philibert Franz, geb. 18. Mai 1862 zu Oldenburg, ERr des Joh.-O., Dr. med., verm. 27. Sept. 1892 zu Stuttgart mit

Gabriele Siegle, geb. 18. Juli 1872. [München.]

Söhne: a) Leopold Franz Philibert Gustav, geb. 29. Mai 1894 zu München.

b) Gustav Friedrich Nikolaus Albrecht, geb. 6. Nov. 1896 zu München.

(2) Hermann Franz Xaver, geb. 16. Aug. 1863 zu Oldenburg, Kön. preuß. Plt. im ostpreuß. Trainbat. Nr. 1.

(3) Elisabeth Magdalene Johanne, geb. 22. Aug. 1867 zu Oldenburg, verm. 23. Juli 1890 mit Dr. phil. Daniel Knuttel. [Apeldoorn in Holland.]

(4) Anna Amalia Tabeta, geb. 27. Febr. 1874 zu Schlawe in Pomm., verm. 27. Aug. 1894 mit Otto Schloifer, Kön. preuß. Plt. im Feldart.-Rgt Nr. 31, kmdt zur Kais. deutschen Schutztruppe in Ost-Afrika.

(5) Wilhelm Lorenz Leopold, geb. 3. Nov. 1880 zu Oldenburg.

2) † Wilhelm Philibert (geb. 28. Febr. 1828 zu Burgsteinfurt, † 12. Nov 1892 zu Hamburg), OBürgerm. a. D., verm. 7. Mai 1856 mit Emilie Mathilde Luise Franckfen (geb. 1. März 1834 zu Hollwarden in Oldenburg, † 25. Mai 1897 zu Leipzig).

Kinder: (1) Franz Albert Philibert Wilhelm, geb. 4. Juli 1860 zu Oldenburg, Kön. preuß. Plt. a. D.

(2) Magdalene Luise Amalie, geb. 8. Okt. 1863 zu Friesoythe a. Oldenburg, verm. 15. April 1884 zu Oldenburg mit Dr. jur. Maximilian Karl Emil Leopold Adler, Kön. preuß. Reg.-Rat.
(3) Johanna Helene Wilhelmine, geb. 14. April 1866 zu Friesoythe in Oldenburg.

3) Johanna Magdalena, geb. 1. Mai 1830 zu Warendorf. [Bremen.]
4) Petronella Elisabeth, geb. 1. Mai 1830 zu Warendorf, Zwillingsschwester der Vorigen, verm. 22. Sept. 1863 mit Franz Hermann Abbes jun. († 27. Mai 1885).
5) Maria Katharina Rosalie, geb. 10. Juli 1834 zu Oldenburg, verm. 10. Mai 1859 mit Hermann Francke († 19. Nov. 1895 zu Berlin), Grhzgl. oldenburg. Kammerrat.
6) † Albert Ludwig Johann (geb. 17. Nov. 1837 zu Oldenburg, † 9. Juli 1896 zu Stuttgart), Kön. preuß. Oberstlt. z. Disp., verm. 7. Jan. 1884 zu Herischdorf bei Warmbrunn mit
Melanie Amalie von Klaß, geb. 7. Jan. 1861 zu Görlitz. [Stuttgart.]
7) Karoline Gertrude Bernhardine Johanne, geb. 9. Aug. 1840 zu Oldenburg. [Oldenburg.]

2. † Franz Xaver (geb. 20 Nov. 1806, † 31. Okt. 1867), Kön. preuß. Steuerbeamter [preuß. Anerkennung des Freiherrenstandes laut Min.-Reskript vom 27. Jan. 1841], verm. 14. Nov. 1836 mit Maria Karoline Josephine Hill (geb. 9. Mai 1814, † 21. Juli 1869).
Töchter: 1) Helene Rosalie, geb. 6. Febr. 1838, verm. 15. Juni 1858 mit Franz August Wellinghoff († 30. Aug. 1885), Pfarrer.
2) Josephine Mathilde, geb. 4. Juni 1842, verm. 27. Sept. 1877 mit Otto Brynß, Kaufmann. [Berlin.]
3) Karoline Johanne, geb. 1. Febr. 1845.

3. Anna Mathilde, geb. 13. Jan. 1812, verm. 6. Okt. 1838 mit Karl Schloifer († 23. Mai 1850), Grhzgl. oldenburg. Hof- und Kammerrat.

4. Johanna Margareta, geb. 22. Aug. 1816, verm. 6. Okt. 1838 mit Karl Bennecke († 5. April 1879).

II. Bayerische Linie. (Katholisch.)

[Immatrikuliert im Kgr. Bayern bei der Freiherrenklasse als „Freiherren von Schrenck" 16. Aug. 1813.]

† Sebastian Wenzeslaus Ignaz Freiherr von Schrenck von Notzing (geb. 28. Sept. 1774, † 16. Mai 1848 zu München), Herr auf Guttmanning, Birnbrunn, Hüllstett, Thann und Wetterfeld, Kön. bayer. Kämm., Justizmin., Reichs- und StRat, verm. . . . mit Leopoldine Freiin von Asch (geb. 21. Dez. 1778, † 17. Okt. 1840).

Söhne: 1. † Anton Karl Aloys (geb. 17. Okt. 1800, † 11. Aug. 1871), Herr auf Guttmanning, Birnbrunn, Hüllstett und Thann, Kön. bayer. App.-Ger.-Rat a. D., verm. I) 17. Juni 1833 mit Johanna Freiin von Asch (geb. 1. Juni 1809, † 27. Nov. 1842); II) . . . 1841 mit Karoline Freiin von Limpöck (geb. . . ., † 5. Mai 1851).

Kinder 1r Ehe: 1) Rosa Leopoldine Antoinette Aloysie, geb. 25. Juli 1834.

2) Ignaz Anton Leopold Aloys, geb. 6. Okt. 1835, Herr auf Haggn und Windberg in NBayern, Kön. bayr. Hptm. a. D.

2 † Karl Ignaz Ferdinand Aloys (geb. 17. Aug. 1806 zu Wetterfeld, † 10 Sept 1884 das.), Herr auf Wetterfeld bei Cham in der bayr. OPfalz, Kön. bayr. Km., StRat im außerordentl. Dienst und außerordentl. Ges. u. bev. Min. beim Teutschen Bundestage, verm. 12. April 1845 mit Augusta Freiin zu Franckenstein (geb. 5. Okt. 1818, † 3. Okt. 1865), EDame des Kön. bayr. Theres.-O. und Kön. bayr. PD.

Töchter: 1) Leopoldine Marie Karoline, geb. 12. Jan. 1846.

2) Violanda Maria Auguste Leopoldine, geb. 8. Dez. 1856 zu Frankfurt a. M., verm. 12. April 1877 zu München mit Karl Schenk Frhrn von Stauffenberg († 26. Dez. 1887), Kön. bayr. Major a. D. [Augsburg.]

B. Oesterreichisches Haus.

[Katholisch. — Böhm. Inkolat im Herrenstande d. d. Wien 6. Febr. 1796 (für den Frhrn Franz, K. K. Km.).]

† Franz Seraph Viktor Freiherr von Schrenck von Notzing (geb. . . . 1747, † . . . 1810), Herr auf Zbenic, K. K. Km. und Major a. D., verm. I) . . . mit . . . (geb. . . ., † . . .); II) . . . 1791 mit Theresia Cajetane Freiin von Astfeld und Widěř (geb. . . . 1765, † . . . 1805), StkrD.; III) . . . mit Marie Freiin von Haugwitz und Biskupitz (geb. . . ., † . . .).

Söhne: a) 2r Ehe: 1. † Joseph Christoph (geb. 28. Dez. 1797, † 15 Nov. 1873 zu Budweis), K. K. Km. und Kreispräs., verm. 10. April 1855 mit

Rosa Toscani, geb. 23. Sept. 1817. [Budweis.]

2 † Ignaz (geb. 2. Aug. 1800, † 5. Febr. 1876), K. K. Km. und Hofsekr. der Allgem. Hofkammer, verm. 8. Mai 1833 mit Josephine Gräfin Khevenhüller zu Frankenburg (geb. 5. April 1805, † 5. April 1882 in Wien), StkrD.

Kinder: 1) Franz Seraph, geb. 17. Febr. 1834, EMr des souv. Malt.-O., K. u. K. Km. und Major a. D., verm. 19. Nov. 1879 mit

Maria Freiin Forgatsch von Forgatsch, geb. 1. Dez. 1842, StkrD. [Graz.]

2) Johanna Nepomucena, geb. 1. März 1840, StkrD., verm. 1. Juli 1862 zu Wien mit Felix de Vino, Frhrn von Friedenthal, K. u. K. Km., WGRat und Handelsmin. a. D.

3) Ernst, geb. 3. März 1845, EMr des souv. Malt.-O., K. u. K. Km. und Oberst und Kmdt des Hus.-Rgts Pr. zu Windisch-Graetz Nr. 11, verm. im Febr. 1894 mit

Viktoria von Wolikeff, geb. . . .

— b) 3r Ehe: 3. † Anton Karl Max (geb. 20. Juli 1806, † 25. Febr. 1875), K. K. OLt. a. D., verm. 16. Mai 1838 mit Therese Hitsch (geb. 17. Jan. 1817, † 23. Nov. 1881).

Kinder: 1) Anton, geb. 12. Mai 1839.

2) Maria, geb. 29. Jan. 1850.

3) Ida, geb. 4. Dez. 1853.

4) Ludwig, geb. 2. Juli 1856 zu Mediasch in Siebenbürgen, Inspektor der K. K. Staatseisenbahnen in St. Veit in Kärnten, K. K. Olt. im 80. Ldw.-Schützenbat., verm 23 Mai 1885 zu Wien mit
Irene Freiin Kriecka von Jaden, geb. 18. Aug. 1858.
Töchter: (1) Hilda, geb. 17. Mai 1886.
(2) Margareta, geb. 18. Sept. 1887.

Schröckinger von Neudenberg.

[Katholisch. — Oesterreich — Wappenbrief 1465; Reichsadel und Ritter 13. April 1583; Wappenvereinigung mit dem der † Freiherren von Baumgarten 14. Aug 1595 (vom Hzg Friedrich); Prädikat „von Neudenberg" 26. Sept. 1606; Verleihung des Wischischen Wappens als Herzschild 20. Febr. 1619; oesterr. Frhr 16. April 1870. — Beschreibung des Wappens und geschichtl. Notiz im Jahrg 1872, S. 638.]

† Julius Freiherr Schröckinger von Neudenberg (geb. 13. Jan. 1814 † 1. Dez. 1882), K. K. GRat und Sekt. Chef im Ackerbauminist., verm 24. Mai 1851 mit Gertrud Natterer (geb. 15. Nov. 1832 zu Barra do Rio Negro in Brasilien, † 6. Mai 1895 zu Wien).
Söhne: 1. † Wilfried (geb. 18. März 1852, † 17. Mai 1894), K. K Finanzsekr. bei der Gen.-Direktion der Tabakregie, verm. 9. Jan 1892 mit
Olga Magdalene Theresia Vologh de Galantha, geb. 17. März 1864
2. Erich, geb. 25. Sept. 1853, K. u. K. Rittm. im Ul.-Rgt Kaiser Franz Joseph Nr. 4.
3. Lothar, geb. 2. Dez. 1856, K. K. Rechnungsoffizial a. D.

Schröder.

[Lutherisch. — Freie und Hansestadt Hamburg, Preußen (Prov Schleswig-Holstein), Mecklenburg-Schwerin und Großbritannien. — Preuß. Adel und Frhr d. d. Berlin 26. Dez. 1868. — Besitz: die Fideikommißgüter Groß- und Klein-Schwansee in Mecklenb.-Schwerin. — Beschreibung des Wappens und Näheres über die Standeserhebung im Jahrg. 1873, S. 630; über die ältere Genealogie s. Jahrg. 1884 S. 734.]

† Johann Heinrich Freiherr von Schröder (geb. 8. Dez. 1794 † 28. Juni 1883), Herr auf Groß- und Klein-Schwansee, Chef des Bankhäuser J. Henry Schröder & Comp. in Hamburg, London und Liverpool, verm. 26. Jan. 1819 mit Henriette von Schwartz (geb. 7. Juni 1798, † 5. Jan. 1889)
Kinder: 1. Helene, geb. 27. Dez. 1819, Dame des Kön. preuß. Luisenordens, verm. 13. Sept. 1838 mit Bernhard Donner († 27. März 1865), Kön. dän. Etatsrat. [Altona.]
2. Henriette Franziska, geb. 5. Okt. 1821, verm. 4. Juni 1840 mit Anton Schröder, Handelsherrn in Hamburg.

3. Eveline Sophie, geb. 26. April 1823, verm. I) 23. Mai 1844 mit Bernhard Heinrich Schröder († 15. Mai 1849); II) 30. März 1853 mit Charles Pierre von de Wes († 30 Dez. 1889) in Itzehoe.
4. Johann Heinrich Wilhelm, geb. 13. Febr. 1825, Herr, Mr des Joh.-O., verm. 19. Sept. 1850 mit
Dorothea Eveline Schlüßer, geb. 27. März 1828 zu St. Petersburg. [London.]
5. Karl Heinrich, geb. 4. Aug. 1826, Herr auf Harzhof (573 Hekt.) im Kr. Eckernförde und der Höfe Berne und Karlshöhe bei Hamburg, verm. 28. Juni 1851 mit
Bertha Viktoria Müller, geb. 24. August 1831 zu St. Petersburg. [Berne.]

Kinder: 1) Johann Heinrich, geb. 25. April 1852, Kön. preuß. Rittm. der Ref. des Gren.-Rgts zu Pferde Frhr von Derfflinger (neumärk.) Nr. 3, verm. 28. Nov. 1883 zu New York mit
Mary Ellen Donahue, geb. . . ., aus San Francisco.

Kinder: (1) Johann Heinrich, geb 23. Febr. 1885 zu Hamburg.
(2) Marion Jeannette Isabelle, geb. 12. März 1886 zu San Francisco.
(3) Editha Helene, geb. 22. Febr. 1891 zu San Francisco.

2) Johann Heinrich Karl, geb. 30. Juni 1854. [Hamburg.]
3) Henriette Sophie Bertha Elisabeth, geb. 10. Febr. 1856, verm. 5. April 1877 zu Hamburg mit Fritz von Kracht, Mr des Joh.-O., Kön. preuß. Oberst z. Disp. und Knot des Truppen-Übungsplatzes Loburg.
4) Johann Heinrich Frederick, geb. 10. März 1857, verm. 30. Jan. 1883 mit
Harriet Milberg, geb. 6. Jan. 1861 zu Hamburg. [Hamburg.]

Söhne: (1) Johann Heinrich Friedrich, geb. 9. Juli 1884 zu Hamburg.
(2) Johann Heinrich Hans, geb. 6. Nov. 1887 zu Hamburg
(3) Johann Heinrich Kurt Theodor, geb. 24. Nov. 1889 zu Hamburg.
(4) Johann Heinrich Karl Herbert, geb. 10. Febr. 1894 zu Hamburg.
(5) Johann Heinrich Helmuth, geb. 20. Juli 1898 zu Berne.

5) Franziska Eveline, geb. 21. Febr. 1861, verm. 21. Okt. 1879 zu Hamburg mit Karl Frhrn von Vierck
6) Johann Heinrich George, geb. 24. Febr. 1867, Kön. preuß. Ref.-Assessor in Hannover.
7) Johann Heinrich Alexander Adolf Moritz, geb. 3. Febr. 1870, Kön. preuß. Lt. der Ref. des Hus.-Rgts König Wilhelm I. (1. rhein.) Nr. 7.

6. Klara Luise, geb. 9. Okt 1829, verm. 3. Okt. 1849 mit Johann Rudolf Schröder († 9. April 1887), Kön. italien. Titularkonsul in Hamburg.
7. Henriette, geb. 6. Jan. 1836, verm. I) 24. Mai 1855 mit Theodor Heinrich Milberg († 27. Okt. 1868), Herrn auf Hohenstein im Kr. Eckernförde, gewes. Lt. in der ehem. 7. hanseatischen Kav.; II) 22. März

1879 zu Hamburg mit Adolf Godeffroy († 13. Dez. 1893 zu Hamburg).

8. Olga Sophie, geb. 9. Juni 1838, verm. 12. Mai 1848 mit Karl Leopold Marius Moritz von Abercron, Herrn auf Tesiorf und Weischensdorf im Kr. Oldenburg in Holstein, gewes. Rittm. in der ehemal. hanseatischen Kav.
9. Wilhelm Heinrich, geb. 14. Aug. 1841, Baronet, verm. 16. Okt. 1866 mit

Marie Horny, geb. 22. Juni 1845 zu Odessa.

Kinder: 1) William Henry, geb. 25. Okt. 1867, verm. 16. Juli 1896 mit

Judith Hopwood, geb. . . . [Hopwood Hall, Middleton.]

2) Irma, geb. 9. Sept. 1874.

Schrottenberg, s. Jahrg. 1898, S. 899.

Schrötter (und Schrötter und von Stutterheim).

[Preußen (Prov. Ostpreußen). — Poln. Indigenat d. d. Warschau 26. Mai 16[illegible] kurbrandenburg. Adelsanerkennung d. d. Potsdam 21. Okt 1686; Reichsfreiherrenstand und ungar. Baronat d. d. Wien 13. März 1700; preuß. Anerkennung des Freiherrenstandes d. d. Berlin 27. Jan. 1716. — Die Stifter der beiden Linien waren Brüder. — Beschreibung des Wappens im Jahrg. 1860, S. 777, geschärfte Übersicht im Jahrg. 1859, S. 755; Stammreihe im Jahrg. 1897, S. 928.]

I. Schrötter und von Stutterheim. (Lutherisch.)

[Stifter: Johann August (geb. im Mai 1707, † 9. Aug. 1773). — Preuß. Genehmigung zur Namens- und Wappenvereinigung mit denen seines Oheims, des August Ludwig von Stutterheim († 26. März 1826), Kön. preuß. Gen.-Lt. als „Freiherr von Schrötter und von Stutterheim“ d. d. Wien 15. Nov. 1814 (für Leopold Frhrn von Schrötter, geb. 17. Jan. 1791, Kön. preuß. Wirkl. Geh. 1. Leibhuf.-Rat).]

Hermann Freiherr von Schrötter und von Stutterheim, geb. 4. Okt. 1823, Herr auf Friedrichsdorf bei Heydekrug, verm. 27. Mai 1847 mit

Adelheid Marquardt, geb. 20. Okt. 1825.

Kinder: 1. Olga, geb. 13. Aug. 1848 zu Dunau bei Labiau.
2. Max Arthur Leopold Hans, geb. 5. Juli 1850 zu Dunau, Kön. preuß. Major a. D.
3. Hans Arthur Leopold, geb. 24. Aug. 1852 zu Dunau, Kön. preuß. Lt. a. D.

II. Schrötter. (Lutherisch und katholisch.)

[Stifter: Friedrich Wilhelm (geb. 24. März 1712, † 21. Aug. 1790), dessen Söhne die beiden Äste stifteten. — Besitz: das im Jahre 1774 gestiftete Fideikommiß Wohnsdorf (1353 Hekt.; erworben 1703) im Kr. Friedland.]

1. Asl.

[Stifter: Friedrich Leopold (geb. 1. Febr. 1743, † 30. Juni 1815).]

† Leopold Friedrich Heinrich Freiherr von Schrötter (geb. 5. Juni 1784, † 9. Okt. 1869), FKHerr, Kön. preuß. Rittm. a. D., verm. 3. Sept. 1816 mit Maria Hedwig Blanka von Trotta genannt von Treyden (geb. 27. Febr. 1796, † 1. Nov. 1881).

a) **nicht der Ehe entstammender legitimierter Sohn** (seine Descendenz ist zur Nachfolge in das Fideikommiß Wohnsdorf nicht berechtigt): † Leopold Ernst Wilhelm Otto Alexander (geb. 19. Okt. 1807 zu Halle [ward d. d. Charlottenburg 31. Juli 1810 im preuß. Adel und Freiherrenstand legitimiert], † 24. Febr. 1848), Kön. preuß. Plt. im Inf.-Rgt Nr. 28, verm. . . . mit Friederike Elisabeth Henriette Scheuermann (geb. 5. Jan. 1819, † 25. Okt. 1897 zu Köln a. Rh.).
Söhne: 1) Alexander Leopold Friedrich Hermann, geb. 19. Mai 1839.
2) Robert, geb. 17. Juni 1843, verm. im Jan. 1896 mit
Luise Dussault, geb. . . ., aus Köln.

b) **Kinder**: 1. † Hermann Leopold Otto Wilhelm Eduard (geb. 10. Aug. 1817, † 16. Sept. 1895 zu Groß-Wohnsdorf), FKHerr, RRr des Joh.-O., Kön. preuß. Plt. a. D. rc., verm. 11. Febr. 1849 zu Willkühnen mit
Valeska von Wedel, geb. 28. Febr. 1832 zu Königsberg i. Pr. [Groß-Wohnsdorf und Königsberg i. Pr.]
Kinder: 1) Siegmar Ernst Leopold Hermann, geb. 5. Febr. 1852 zu Groß-Wohnsdorf, FKHerr, CRr des Joh.-O., Kön. preuß. Major a. D., verm. 14. Juni 1881 zu Steinort mit
Anna Gräfin von Lehndorff, geb. 26. Juli 1853.
Kinder: (1) Karola Anna Valeska Paula Ella Violet Marie Agnes, geb. 28 Juli 1886 zu Danzig.
(2) Anna Sigrid Grita, geb. 2. Febr. 1888 zu Frankfurt a. d. O.
(3) Anna Valeska Hermance Nandine Elisabeth, geb. 3. März 1890 zu Frankfurt a. d. O.
(4) Elisabeth Eleonore Maria Therese Nancy, geb. 16. Juni 1893 zu Hannover.
(5) Friedrich Leopold Johannes Hermann Karl Siegfried, geb. 8. Nov. 1895 zu Groß-Wohnsdorf.
2) Klara Pauline Valeska Ella, geb. 7. Nov. 1853 zu Groß-Wohnsdorf, verm. 16. Jan. 1872 mit Karl von Porembsky, Kön. preuß. Oberst z. Disp. [Wiesbaden.]
3) Blanka Konstanze Valeska Margot, geb. 6. Jan. 1858 zu Groß-Wohnsdorf. [Königsberg i. Pr.]
4) Leopold Ernst Hermann Eberhard, geb. 13. April 1862 zu Groß-Wohnsdorf, Kön. preuß. Plt. im 1. brandenb. Drag.-Rgt Nr. 2, milit. Begleiter Sr. K. Hoh. des Pr. Friedrich Wilhelm von Preußen.

2. † Edgar (geb. 22. Jan. 1821, † 5. Aug. 1881), Kön. preuß. Plt. a. D., verm. . . . mit
Maria Kehler, geb. . . . (soll gestorben sein).

3. Klara Maria, geb. 29. Mai 1822. [Königsberg i. Pr.]

4. Molly Hedwig Blanka, geb. 15. April 1826. [Königsberg i. Pr.]

2. Ast.

† Karl Wilhelm Freiherr von Schrötter (geb. 9. April 1748, † 2. Dez. 1819), Erbherr auf Rundwiese, Kön. preuß. Chefpräs. des OLandesgerichts für OPr., Gen.-Landschaftsdirektor von WPr., verm. I) . . . mit Karoline Justine Amalie von Rothe (geb. . . ., † . . . 1787); II) . . . mit Maria Charlotte Gräfin zu Dohna (geb. . . ., † . . . 1797); III) 2. Aug. 1795 mit Karoline Gräfin zu Dohna-Schlobitten (geb. 18. Febr. 1770, † 14. April 1864 zu Angnitten).

Söhne: a) 1r Ehe: 1. † Karl Ernst Friedrich Leopold (geb. . . . 1777, † 26. Aug. 1853), Herr auf Rundwiese, Kön. preuß. Major der Ldw., verm. . . . mit Wilhelmine Gräfin gen. von Gerhard (geb. . . ., † . . .).

Sohn: † Ernst Robert Theodor (geb. 7. Juni 1810, † 21. April 1862 zu Mainz), Kön. preuß. Oberst und Kmdr des 7. rhein. Inf.-Rgts Nr. 69 verm. 2. Okt. 1839 zu Luxemburg mit Eveline Heloise Alexandrine Trützschler von Falkenstein (geb. 23. Dez. 1814 zu Kolberg, † 21. Nov. 1882 zu Erfurt).

Kinder: (1) Emma Friederike Erdmuthe, geb. 12. Sept. 1840.

(2) Karl Leopold Erdmuth, geb. 19. Nov. 1841 zu Luxemburg (kathol.), Amtsvorsteher in Zossen, Kön. preuß. Pr.Lt. a. D., verm. 11. Juni 1871 zu Budapest mit

Aloysia von Maciejowska, geb. 21. Mai 1851 zu . . . [Wien.]

Kinder: a) Eveline Emma Eugenie, geb. 15. Mai 1872 zu Devecser in Ungarn.

b) Emma Marie Luise, geb. 13. Juni 1873 zu Steinamanger.

c) Emilie Evelina Marie, geb. 13. Mai 1875 zu Budapest.

d) Eugenie Josephine Klara, geb. 15. Jan. 1877 zu Feldbach in Steiermark.

e) Leopold Robert Alfred, geb. 17. Sept. 1879 zu Feldbach Kön. preuß. Kadett in Groß-Lichterfelde.

f) Elise Feodora Emma, geb. 12. Mai 188. zu Berlin.

g) Margareta, geb. 27. Aug. 1882 zu Berlin.

h) Heinrich, geb. 24. Febr. 1886 zu Wien, Kön. preuß. Kadett in Potsdam.

(3) Robert Otto Leopold Erdmuth, geb. 11. April 1843, Kön. preuß. Gen.-Major z. Disp., verm. 17. April 1877 zu Karlsruhe mit

Feodora Dietz, geb. 12. Mai 1848.

(4) Otto Ernst Leopold Erdmuth, geb. 29. Aug. 1849, Kön. preuß. Geh. exp. Sekr. und Leg.-Kanzlist bei der Gesandtschaft in Dresden und Lt. a. D., verm. 1) 6. Jan. 1879 zu Steglitz mit Anna Marie Auguste Trützschler von Falkenstein (geb. 6. April 1851 zu Greifenberg, † 6. Febr. 1888); II) . . . zu . . . mit

Elise von Rekowski, geb. 25. Juli 1868.

Kinder: a) 1r Ehe: a) Robert, geb. 2. Nov. 1880 zu Belgrad Kön. preuß. Kadett in Oranienstein.

b) Karl, geb. 10. Juli 1882 zu Bukarest, Kön. preuß. Kadett in Oranienstein.

c) Käthe, geb. 26. Jan. 1884 zu . . .

d) Ludwig, geb. 6. Mai 1885 zu . . .
e) Ernst, geb. 8. Mai 1887 zu . . .
— b) 2r Ehe: f) Hans, geb. 4. Jan. 1895 zu Dresden.

2. † Ernst (geb 15. Jan. 1779, † . . . 1854), Herr auf Plowencz, Kön. preuß. Landesökonomiepräs., verm. I) . . . mit Anna Schack von Wittenau (geb. . . ., † . . .); II) . . . mit Balbina von Nostitz-Wonkowska (geb. 31. März 1785, † 5. Aug. 1868).

Sohn 2r Ehe: † Ernst Theodor (geb. 14. Okt. 1812, † 3. März 1849), Kön. preuß. Landrat des Kr. Strasburg in WPr., verm. 23 Aug. 1847 mit Antoinette Pauline Valesca von Lukowicz (geb. 5. Juli 1828, † 10. Juli 1884; war wiederverm. 30. Sept. 1859 zu Berlin mit Gustav von Wedell, Kön. preuß. Oberst z. Disp).

Tochter: Helene Rosa Gertrud, geb. 23. Juni 1848, verm. 20. Okt. 1868 zu Köln mit Paul Otto Wilhelm Leopold von Reden, EHr des Joh.-O., Kön. preuß. Major a. D.

3. † Ferdinand Ludwig Dietrich Wilhelm (geb. 20. Juni 1785, † 13. Aug. 1863), EHr des Joh.-O., Kön. preuß. G.Justizrat, verm. 12 Sept. 1814 mit Maria Elisabeth Wedicke (geb. 1. Sept. 1790, † 19. Febr. 1849).

Kinder: 1) † Johannes Karl Bruno (geb. 17. Aug. 1816; kathol. seit 1874; † 7. Juni 1888 zu Berlin), Kön. preuß. Landrat a. D., verm. 6 Okt. 1850 mit

Ida von Platen, geb. 16. Aug. 1829 (kathol.).

Kinder (kathol.): (1) Elisabeth Emma Ida Maria, geb. 28. Dez. 1852.
(2) Martha Luise Ferdinande Olga, geb. 8. Juni 1853.
(3) Ferdinand, geb. 25. Febr. 1857, Kön. preuß. Hptm. im hannov. Pion.-Bat. Nr. 10, verm. 21. Okt. 1888 zu Minden mit

Marie Josephine Wilhelmine Antonie von Hagens, geb. 31. Dez. 1862 zu Minden.

Kinder: a) Eberhard Bruno Theodor Ernst Paul, geb. 7. Juni 1889.
b) Maria Elisabeth Antonie Franziska Ida, geb. 17. Juni 1890.

2) † Heinrich Adelbert (geb 27. Sept 1817, † 11. Nov. 1874 zu Weisenheim), Herr auf Kobulten bei Bischofsburg im Kr. Rössel, RRr des Joh.-O., Kön. preuß. Landrat des Kr. Weisenheim und Lt. a. D., verm. 7. Sept. 1847 zu Willkühnen mit Henriette Dorothea Konstanze von Wedel (geb. 5. Okt. 1828 zu Königsberg i. Pr., † 29. Mai 1898 zu Meran).

Kinder: (1) Konstanze, geb. 23. Juli 1848.
(2) Anna Julie Valeska, geb. 4. Sept. 1849.
(3) Ferdinand Ernst Adelbert Nikolaus, geb. 21. Nov. 1850 zu Willkühnen, Kön. preuß. Major a. D., verm. . . . zu . . . mit

Anna Liese Bruder, geb. 12. April 1870.

Sohn: Adalbert, geb. 14 Juli 1897 zu Braunschweig.

(4) Magdalena, geb. 5. Okt. 1852.
(5) Katharina Auguste Elisabeth, geb. 20. Jan. 1855.

(6) Ferdinand Ernst Adelbert, geb. 21. Mai 1860 zu Rheindorfshof.

(7) Katharina, geb. 1. Dez. 1864 zu Kobulten, verm. . . . mit Fritz Hagen, Kön. preuß. Ger.-Assessor und Lt. der Res. des Gren.-Rgts König Friedrich III. (1. ostpreuß.) Nr. 1. [Königsberg i. Pr.]

3) † Ferdinand Theobald (geb. 11. Jan. 1826 zu Marienwerder, † 21. Mai 1881 zu Wiesbaden), Kön. preuß. Gen.-Major z. Disp. verm. 3. März 1861 mit

Josephine Grisjayow, geb. 6. Sept. 1830. [Wiesbaden.]

Söhne: (1) Theobald Ferdinand Friedrich, geb. 17. Jan. 1862 zu Köln, Dr. phil., Kön. preuß. Lt. a. D., verm. 19. Sept. 1896 zu Sondershausen mit

Martha Emilie (Lili) Eleonore Karoline Klein, geb. 5. Dez. 1861 zu Düsseldorf. [Charlottenburg.]

Sohn: Friedrich Theobald Franz Wilhelm, geb. 31. Juli 1897 zu Charlottenburg.

(2) Bruno Adelbert Theobald Eduard, geb. 18. Juni 1863 zu Köln, Kön. preuß. Hptm. und Komp.-Chef im Inf.-Rgt Graf Bose (1. thüring.) Nr. 31, verm. 23. Nov. 1889 mit

Helene Ernestine Josephine Elisabeth Firnhaber, geb. 19. Jan. 1867.

Sohn: Theobald Friedrich Wilhelm, geb. 24. Mai 1891 zu Mainz.

4) † Eduard Alfred Gottfried (geb. 22. März 1822, † 8. Dez. 1885 zu Pankow), Ritter des Joh.-O., Kön. preuß. GReg.-Rat und Landrat des Kr. Hanau, verm. I) 18. Juni 1850 mit der Schwester seiner Schwägerin: Luise Georgine Hedwig von Platen (geb. 24. Mai 1834, geschieden; wiederverm. 25. Nov. 1864 zu Berlin mit Alfons Liebermann von Sonnenberg [† 13. Juni 1873], Kön. preuß. Hptm. im magdeb. Füs.-Rgt Nr. 36); II) 10. Juni 1866 zu Königsberg i. Pr. mit Luise Natalie verw. von Saucken, geb. Freiin von Meerscheidt genannt von Hüllessem (geb. 29. Mai 1827, † 2. Sept. 1868 zu Hanau).

Kinder 1r Ehe: (1) Margarete Hedwig Elisabeth Emma, geb. 24. Sept. 1852, verm. 1. Juli 1870 zu Kiel mit Richard Harms Kön. preuß. Major a. D. [Sondershausen.]

(2) Katharina Ferdinande Luise, geb. 14. Febr. 1854 zu Kranlau, Kr. Neustadt in WPr. [Potsdam.]

(3) Eberhard Ferdinand Ludwig Alfred, geb. 11. März 1856, Kön. preuß. Hptm. und Komp.-Chef im Inf.-Rgt Nr. 147, verm. 23. Mai 1878 zu Krapen mit

Klara Elise Born, geb. 22. Aug. 1860.

Töchter: a) Margarete Hedwig Veronika, geb. 17. Febr. 1879 zu Berlin, verlobt im April 1898 mit Lebrecht Paul Johann, Divisionspfarrer in Gumbinnen.

b) Gertrud Klara Elisabeth, geb. 3. Nov. 1880.

5) Elisabeth Maria Charlotte Sophie, geb. 21. April 1825 verm. . . . mit Emil Henske, Kön. preuß. GReg.- und Schulrat a. D. [Potsdam.]

— b) 3r Ehe: 4. † Wilhelm Ludwig Hermann (geb. 2. März 1810, † 29. Jan. 1876), Herr auf Angnitten, RRr des Joh.-O., Kön. preuß. Landrat des Kr. Preuß.-Holland, verm. 19. Jan. 1846 mit Friederike Gräfin zu Dohna-Schlobitten (geb. 14. Mai 1818, † 8. Jan. 1848).

Tochter: Amélie Friederike Karoline, geb. 29. Nov. 1846 zu Königsberg i. Pr., Herrin auf Angnitten mit Warnikam und Golbitten im Kr. Preuß.-Holland, verm. 2. Okt. 1865 zu Angnitten mit Wilhelm Frhrn von Minnigerode, FR Herrn auf Schadeleben ꝛc. [Rossitten bei Reichenbach in OPr. und Berlin.]

Schuckmann.

[Lutherisch — Preußen (Prov Schlesien). — Reichsadel d. d. Wien 7. April 1732 (s. Jahrg. 1876, S. 713); preuß. Frhr nebst Wappenvermehrung d. d. Berlin 11. Jan. 1834. — Beschreibung des Wappens im Jahrg. 1866, S. 842, und geschichtl. Notiz im Jahrg. 1856, S. 624.]

† August Friedrich Karl Freiherr von Schuckmann (geb. 6. Febr. 1817 zu Berlin, † 1. Mai 1867 zu Auras), RRr des Joh.-O., Kön. preuß. Kbr, verm. I) 27. Juli 1843 mit Therese Auguste Johanna von Frankenberg-Lüttwitz (geb. 18. Febr. 1824, † 26. Aug. 1855 zu Auras); II) 13. Okt. 1857 zu Gaffron mit deren Schwester Johanna Therese Angelika von Frankenberg-Lüttwitz (geb. 23. Dez. 1822, † 8. Juni 1892).

Kinder: a) 1r Ehe: 1. Heinrich Otto Friedrich, geb. 23. April 1844 zu Auras, Kön. preuß. Plt. a. D. [Genf.]

2. Johanna Henriette Therese Eleonore, geb. 24. Juni 1845 zu Auras, verm. 6. Okt. 1869 zu Auras mit Otto von Frankenberg-Lüttwitz Kön. preuß. Gen. der Kav. z. Disp. [Potsdam.]

3. August Dietrich Karl Hermann, geb. 10. Aug. 1847 zu Auras, Herr auf Auras im Kr. Wohlau, Kön. preuß. Plt. a. D., verm. I) 30. Jan. 1876 zu Frankfurt a. d. O. mit Adele Gräfin von Bredow (geb. 17. Okt. 1853, geschieden Anfang 1887); II) 4. Febr. 1889 zu Breslau mit

Johanne Therese Klara Martha von Loeper, geb. 18. Mai 1862 zu Gaffron. [Schloß Auras bei Breslau.]

Kinder: a) 1r Ehe: 1) Elisabeth Adele Johanna Marie, geb. 28. Dez. 1876 zu Auras, verm. 23. Sept. 1895 das. mit Gideon von Wallenberg-Pachaly, Herrn auf Kruszewo im Kr. Czarnikau, Kön. preuß. Lt. der Res. des Hus.-Rgts von Schill (1. schles.) Nr. 4.

2) Adele Anna Margarete Ottonie, geb. 26. Jan. 1878 zu Auras.

3) August Otto Friedrich Udo Wilkin Heinrich, geb. 6. Nov. 1879 zu Auras, Kön. preuß. P.-F. im Jägerbat Nr. 5.

4) Eleonore Angelika Stephanie, geb. 25. Dez. 1880 zu Auras.

5) Albrecht August Anatol Rudolf, geb. 25. Jan. 1883 zu Auras.

— b) 2r Ehe: 6) Hermann Heinrich August Adolf, geb. 12. April 1890 zu Auras.

4. Marie Therese Angelika Margareta, geb. 17. Jan. 1849 zu Auras.

5. August Balthasar Otto Heinrich, geb. 9 Febr. 1851 zu Auras, ERr des Joh.-O., Kön. preuß. Major und etatsmäß. Stabsoff. im Leib-Kür.-Rgt Großer Kurfürst (schles.) Nr. 1, verm. 9. Mai 1877 zu Berlin mit
Katharine Klara Erdmuthe Lehmann, geb. 4. Sept. 1856 zu Lirke bei Landsberg a. d. W.
Kinder: 1) Alfred August Ludwig Erdmann, geb. 6. Okt. 1878 zu Winzig.
2) Kurt Hans Heinrich Erdmann, geb. 18. Nov. 1879 zu Winzig.
3) Ilse Johanne Erdmuthe, geb. 7. Okt. 1884 zu Guhrau.
— b) 2r Ehe: 6. August Kaspar Nikolaus Otto, geb. 4. Juni 1859 zu Auras, ERr des Joh.-O., Kön. preuß. Landrat des Kr. Steinau a. O. und PLt. der Ldw.-Kav., verm. 12. Okt. 1896 zu Breslau mit
Katharina Auguste Ottilie von Korn, geb. 21. Mai 1875 zu Rudelsdorf.
Sohn: Friedrich August Ferdinand, geb. 15. Sept. 1897 zu Steinau a. O.
7. Klara Johanna Therese Angelika, geb. 1. Nov. 1860 zu Auras, verm. 14. Aug. 1884 das. mit Günther von Sydow, ERr des Joh.-O., Kön. preuß. Landrat des Kr. Falkenberg in O.-Schl. und Lt. der Res. des 1. brandenb. Drag.-Rgts Nr. 2
8. Karl Friedrich August, geb. 3 Jan. 1865 zu Auras, Kön. preuß. Reg.-Assessor und Lt. a. D., verm. 15. Febr. 1898 zu Berlin mit
Friederike (Friede) verw. Freifrau von Lentz, geb. von Zeuner, geb. 6. Mai 1866.

von der Schulenburg, s. Jahrg. 1898, S. 900.

Schuler von Senden.

[Evangelisch. — Preußen (die Prov. Schlesien und Pommern). — Reichsadelstandserneuerung mit dem Prädikat „von Senden" d. d. Wien 2. Nov. 1784 (für die Gebrüder August Karl Bernhard — A. — und Johann Friedrich Ernst — B. — Schuler). — Beschreibung des Wappens Senden und Schuler von Senden im Jahrg. 1865, S. 894, und des Wappens Senden und Bibran im Jahrg. 1868, S. 810.]

A. Senden, und Senden und Bibran.

[Grhzgl. hess. Frhr d. d. Darmstadt 30. Okt 1827.]

† Ludwig Ernst Freiherr von Senden und Bibran [erhielt laut K.-O. d. d. Berlin 20. Nov 1854 für sich und seine Nachkommen die Genehmigung Namen und Wappen der am 16. Dez. 1826 im Mannesstamme erloschenen Freiherrlichen Familie von Bibran anzunehmen] (geb. 8. Sept. 1804, † 30. Aug. 1883, Herr auf Nieder-Wittgendorf und Obielewo. ERr des Joh.-O. Kön. preuß. Kbr, K. K. Rittm. a. D., verm. 27. April 1835 mit Agnes von Kölichen genannt Freiin von Bibran und Modlau (geb.

5. Okt. 1812, † 12. Juli 1890), Erbfrau auf Reisicht, Tschirbsdorf und Wittgendorf.

Kinder: 1. Valeria Maria Karoline Pauline Henriette, geb. 12. März 1836, verm. 15. Juli 1856 mit Karl Grafen von Rostitz († 12. Aug. 1866) auf Parchau. [Potsdam.]

2. Karl Wilhelm Heinrich Alexander, geb. 3. Juni 1837, RRr des Joh.-O., Kön. preuß. OReg.-Rat und Major a. D., verm. 27. Mai 1869 zu Bärfelde mit

Marie Gräfin von Rostitz a. d. H. Parchau, geb. 20. Aug. 1849. [Frankfurt a. d. O.]

Kinder: 1) Gertrud Vally Ottilie Marie Josephine, geb. 12. Mai 1872 zu Cassel.

2) Hedwig Pauline Freda Antoinette Kamilla, geb. 23. Juli 1873 zu Reisicht.

3) Hans Ludwig Otto Wilhelm, geb. 20 Nov. 1874 zu Frankfurt a. d. O., Kön. preuß. Lt. im 2 pomm. Ul.-Rgt Nr. 9.

4) Kurt Gustav Willy Georg, geb. 26. Nov. 1875 zu Reisicht, Kön. preuß. Lt. im 2. pomm. Ul.-Rgt Nr. 9.

5) Asta Irmgard Dora Agnes Marie, geb. 18. Sept. 1881 zu Reisicht.

3. Ernst Ludwig Aglaïs, geb. 29. Nov. 1840, RRr des Joh.-O., Kön. preuß. Gen.-Major z. Disp. [Berlin.]

4. Ludwig Ernst Julius Richard, geb. 23. Juli 1843, Kön. preuß. Oberst a. D. [Liegnitz.]

5. Alfred Johannes Karl Ernst, geb. 4. März 1845, ERr des Joh.-O., Kön. preuß. Oberst a. D., verm. 22. Okt 1872 zu Ober-Stradam mit

Gertrud Eva Rosalie von Reinersdorff-Paczensky und Tenczin, geb. 26. März 1850. [Görnsdorf in Schles.]

6. Otto Rudolf Heinrich, geb. 15. April 1846, ERr des Joh.-O., Kön. preuß. Hptm. a. D. [Reisicht.]

7. Gustav Ernst Otto Egon, geb. 23. Juli 1847, ERr des Joh.-O., Kais. deutscher Kontre-Adm. und Chef des Marinekabinetts, Adm. à la suite Sr. Maj. des Kaisers und Königs.

8. Maria Emma Henriette Maximiliane Pauline Adolfine, geb. 13. April 1851. [Reisicht.]

Brüder.

1. † Ernst Ludwig Freiherr von Senden, geb. 11. April 1806, † 28. Febr. 1886), RRr des Joh.-O., Kön. preuß. Khr und Schloßhptm. von Rheinsberg, verm. I) 16. Okt. 1840 mit Aglaë Comtesse de Ribeaupierre (geb. 4. Nov. 1812 † 14. Sept. 1842); II) 16. Dez. 1851 mit Hertha von Schlemüller (geb. 6. Dez. 1825, † 22 Juni 1892).

Tochter 2r Ehe: Wanda Hertha Bianka Ada Aglaë, geb. 5. Nov. 1857 zu Radtschütz, verm. 21. Mai 1878 zu Altendorf mit Günther von Katzeler Kön. preuß. Rittm. a. D.

2. † Karl Wolf Justinian Wilhelm Christian Freiherr von Senden (geb. 20. Juni 1808 zu Darmstadt, † 8. März 1879), Herr auf Natzlaff 2c., RRr des Joh.-O., Kön. preuß. Reg.-Präs. a. D. 2c, verm. 29. Dez. 1835 mit Nanny von Blumenthal (geb. 1. März 1812 zu Barzin, † 3. April 1894 zu Natzlaff), des † Werner Kon-

stantin Grafen von Blumenthal auf Suckow, Varzin ꝛc., Kön. preuß. Hptms a. D., Tochter.

Kinder: 1) Heinrich August Werner Karl, geb. 21. Juli 1837 zu Varzin, Herr auf Naßlaff mit Nadebahr, Datzow, Carlotto, Elisenhof, Jatzingen, Forstgut zu Fichthoff, Forstgut zu Horth, Gerbin und Juliusburg im Kr. Schlawe, RMr des Joh.-O., Kön. preuß. Kbr und Rittm. a. D., verm. 30. Sept. 1862 zu Kruckow mit Betty Freiin von Sobeck (geb. 13. Nov. 1841, † 7. Jan. 1892 zu Naßlaff) [Naßlaff.]

Kinder: (1) Karl-Otto Max Wilhelm, geb. 29. Juni 1863 zu Pobanz, Kön. preuß. Hptm. im Generalstabe der 25. (Grhzgl. hess.) Div. [Darmstadt.]

(2) Werner Axel Otto Karl, geb. 9. Juli 1865 zu Pobanz, ERr des Joh.-O., Kön. preuß. Gestütsdirektor des Landgestüts Zirke in der Prov. Posen, verm. 28. Sept. 1892 zu Prassen mit

Wanda Gräfin zu Eulenburg, geb. 7. Jan. 1873.

Kinder: a) Eberhard Karl Richard Otto Werner, geb. 18. Aug. 1893 zu Gerbin.

b) Botho Max Friedrich Mortimer Werner,
c) Betty Wanda Euphemie Elisabeth Marie,
} Zwillinge, geb. 8. Juli 1895 zu Marienwerder.

(3) Max Friedrich Wilhelm Karl, geb. 20. Mai 1868 zu Pobanz, Kön. preuß. Plt. im 1. GDrag.-Rgt Königin von Großbritannien und Irland, verm. 20. April 1898 zu Wien mit

Ada Gräfin zu Eulenburg, geb. 12. Aug. 1877.

(4) Helene Karoline Marie Betty, geb. 18. Okt. 1873 zu Naßlaff, verm. 22. Sept. 1897 zu Naßlaff mit Ernst Frhrn von Hammerstein-Gesmold, Majoratsherrn auf Rexow ꝛc., Kön. preuß. Plt. der Ref. des thüring. Hus.-Rgts Nr. 12. [Rexow.]

(5) Elisabeth Karoline Mathilde Auguste Nanny, geb. 25. März 1877 zu Potsdam.

2) Otto Ludwig Ernst Karl, geb. 13. Okt. 1838 zu Königsberg i. Pr., RMr des Joh.-O., Kön. preuß. Kbr und Oberst a. D., dienstthuender Kavalier und Vorstand des Hofstaates J. K. Hoh. der Frau Prinzessin Luise von Preußen. [Wiesbaden.]

3) Elisabeth Hedwig Helene, geb. 15. Sept. 1844 zu Varzin, verm. 6. Sept. 1867 zu Naßlaff mit August Ludwig Leopold von Zastrow († 10. Mai 1896 zu Köslin), RMr des Joh.-O., Kön. preuß. ORegRat. [Potsdam.]

B. Schuler von Senden.

[Preuß. Genehmigung zur Führung des Freiherrentitels d. d. Berlin 8. Juli 1871 (für die Gebrüder Ernst Otto Wilhelm Moritz Schuler von Senden, Kön. preuß. Gen.-Lt. und Kmdr der 14. Div., und Karl Gustav Leopold, Kön. preuß. Maj. z. Disp., s. unten). — Beschreibung des Wappens im Jahrg. 1865, S. 894.]

† Ernst Julius Friedrich Freiherr Schuler von Senden, geb. 29. Nov. 1753, † 11. Febr. 1827), Erbherr auf Braunau und Weinberg in

Schlesien, Kön. preuß. Gen. der Inf. a. D., verm. 6. Juli 1776 mit Theodore von Schweinitz und Kutscheborwitz (geb. . . . 1773, † 29. Jan. 1844).

Söhne: 1. † Karl Gustav Leopold (geb. 1. Aug. 1804, † 13. Dez. 1893 zu Hirschberg), Kön. preuß. Major z. Disp., verm. 25. Jan. 1843 mit Kunigunde Armgard Luise von Langen (geb. 6. März 1818, † 1. Juni 1849).

Kinder: 1) Armgard Luise Kunigunde Helene, geb. 9. Sept. 1844, StiftsD. des adeligen Damenstifts in Tschirnau im Kr. Guhrau.

2) † Georg Karl Hans Ernst (geb. 22. Jan. 1846, † 5. Mai 1893 zu Gnesen), Kön. preuß. Major und Bat.-Kmdr im 6. pomm. Inf.-Rgt Nr. 49, verm. 22. Febr. 1872 mit
Selma Krahn, geb. 2. Nov. 1852. [Bromberg.]

Kinder: (1) Elsa Anna Kunigunde Selma, geb. 15. Juli 1874 zu Graudenz.

(2) Margareta, geb. 13. April 1876.

(3) Georg Karl Martin Hans, geb. 27. Okt. 1878 zu Graudenz, Kön. preuß Lt. im Inf.-Rgt von Stülpnagel (5. brandenb.) Nr. 48. [Küstrin]

(4) Selma Anna Kunigunde Armgard, geb. 8. Dez. 1880.

3) Arthur Karl Friedrich Theodor, geb. 20. Juli 1847.

4) Kunigunde Gabriele Luise, geb. 29. Mai 1849.

2. Ernst Otto Wilhelm Moritz, geb. 25. April 1812, Kön. preuß. Gen.-Lt. z. Disp., verm. 23. April 1842 mit Marie Elisabeth Kamp (geb. 8. Juli 1818, † 24. Febr. 1897 zu Dessau). [Dessau.]

Kinder: 1) † Karl Heinrich Theodor (geb. 18. Juni 1843, † 20. Jan. 1880 zu Stettin), Kön. preuß. Hptm. und Komp.-Chef im pomm. Füs.-Rgt Nr. 34, verm. 27. Sept. 1877 zu Stettin mit
Hedwig Brand, geb. 28. Dez. 1856.

Tochter: Elisabeth Marie, geb. 17. Aug. 1878 zu Stettin.

2) Ernst Otto Wilhelm August, geb. 5. Mai 1845, Kön. preuß. Oberst und Kmdr des 6. rhein. Inf.-Rgts Nr. 68, verm. 20. Sept. 1872 zu Stralsund mit
Anna Luise Dorothea Lucie Birnbaum, geb. 25. Jan. 1853. [Koblenz.]

3) Max Ludwig Walther, geb. 12. Jan. 1850, Kön. preuß. Oberst und Kmdr des 2. westfäl. Feldart.-Rgts Nr. 22.

4) Paul Hugo, geb. 29. Dez. 1851, GMr des Joh.-O., Kön. preuß. Major und Bat.-Kmdr im Inf.-Rgt Prinz Friedrich der Niederlande (2. westfäl.) Nr. 15, verm. 27. Juli 1886 zu Schwerin mit
Dolly von Wrisberg, geb. . . .

Töchter: (1) Eva, geb. 10. Aug. 1887 zu Schwerin.

(2) Dorothea, geb. 23. Nov. 1893 zu Karlsruhe.

5) Elisabeth Marie Hedwig, geb. 22. Dez. 1853, verm. 27. April 1875 mit Alexander Frhrn von Falkenhausen († 4. März 1898 zu Breslau). [Brieg.]

6) Martha Helene Mathilde, geb. 3. Okt. 1855, verm. 17. Dez. 1881 zu Dessau mit Heinrich Schenk, Kön. preuß. Gen.-Lt. z. Disp.

Schulzig.

(Im Mannesstamme erloschen.)

[Katholisch. — Oesterreich. — Oesterr. Adel mit „Edler von" 28. Juli 1887 oesterr. Frhr d. d. Wien 6. Nov. 1849. — Beschreibung des Wappens und geschichtl. Notiz im Jahrg. 1862, S. 734.]

† Franz Joseph Florian Freiherr von Schulzig (geb. 2. Okt. 1787 zu Bohdaniß in Böhmen, † 3. Jan. 1864), K. u. K. WGRat und FML. a. D., Zweiter Inh. des Inf.-Rgts Nr. 39, verm. 18. Jan. 1837 mit Julie Schindler (geb. . . ., † . . .).

Tochter: Gabriele Dorothea Franziska Josepha, geb. 28. Jan. 1841, verm. 15. Juni 1861 zu Gmunden mit Gustav Frhrn von Tinti († 14. Sept. 1881) (Sekundogenitur), FKHerrn, K. K. Kämmerer.

Schurda.

[Katholisch. — Oesterreich. — Oesterr. Adel und Ritterstand d. d. Wien 14. Juli 1860; oesterr. Frhr d. d. . . . . 16. Juli (Diplom d. d. Wien 25. Okt.) 1878. — Beschreibung des Wappens und Näheres über die Standeserhebung im Jahrg. 1897, S. 938.]

† Ignaz Freiherr von Schurda (geb. 13. März 1822 zu Stadt Radnitz in Böhmen, † . . . . zu . . . .), K. K. Min.-Rat, verm. . . . mit Theresia . . . . (geb. . . . , † 22. April 1898 zu Wien).

(Nähere Nachrichten über den Personalbestand bleiben einem späteren Jahrgange vorbehalten.)

Schuster.

[Katholisch — Oesterreich. — Reichsadel d. d. Wien 21. März 1774; oesterr. Frhr 2. März 1810. — Beschreibung des Wappens und Näheres über die Standeserhebungen im Jahrg. 1867, S. 855.]

Anton Joseph Anselm Freiherr von Schuster, geb. 21. April 1818, verm. 16. Mai 1848 mit

Therese Ritha, geb. 17. April 1827.

Kinder: 1. Alfred, geb. 3. Mai 1849 K. u. K. Major im Drag.-Rgt Kaiser Franz Nr. 1, verm. 17. Sept. 1872 mit

Anna Rudolfine von Heldreich, geb. . . . 1850.

Söhne: 1) Alfred, geb. . . ., K. u. K. OLt. im Inf.-Rgt Graf von Degenfeld-Schonburg Nr. 83.

2) Egon, geb. . . .

2. Marie Juliane, geb. 27. Nov. 1850, verm. . . . mit Wolf Hans Kurt von Heldreich, K. u. K. OLt. im Drag.-Rgt Kaiser Franz Joseph I. Nr. 1.

Schütz zu Holzhausen, s. Jahrg. 1898, S. 900.

Schütz zu Holzhausen genannt von Bechtolsheim, s. Mauchenheim, II. Linie.

Schütz von Leerodt*.

[Katholisch. — Preußen (Rheinprovinz). — Rittermäßiger Reichsadel mit Wappenbesserung d. d. Toledo 15. Febr. 1539; preuß. Frhr mit Namen- und Wappenvereinigung Leerodt als „Freiherr Schütz von Leerodt" d. d. Berlin 6. Dez. 1885; der Freiherrentitel ist an den alleinigen Besitz des Rittergutes Leerodt c. p., Kr. Geilenkirchen, geknüpft. — Beschreibung des Wappens und Näheres über die Standeserhebung im Jahrg. 1887, S. 546; vgl. auch den Artikel „Leerodt" ebenda.]

Robert Joseph Johann Georg Freiherr Schütz von Leerodt, geb. 18. Aug. 1837 zu Erfurt, Herr auf Leerodt, Kön. preuß. Rhr und Major a. D., verm. 26. Mai 1866 mit

Anna Huberta Michels, geb. 1. Dez. 1846 zu Köln. [Schloß Leerodt bei Geilenkirchen.]

Kinder: 1. Konstanze Maria Karoline Huberta von Schütz, geb. 31. Jan 1870, verm. 1. Mai 1894 mit Adrian Frhrn von Wrede a. d. H. Melschede, Kön. preuß. Landrat des Kr. Geilenkirchen.

2. Hans Georg Gustav Antonius Hubert von Schutz, geb. 13. Juni 1872, Kön. preuß. Referendar.

3. Leopold Georg Adolf Hubert von Schütz, geb. 26. Nov. 1873.

4. Maria Paulina Wilhelmine Huberta von Schütz, geb. 10. März 1876.

Schütz-Pflummern.

[Lutherisch. — Württemberg. — Reichsadel d. d. Wien 14. Febr. 1699; Reichsfrhr mit Wappenbesserung d. d. Wien 3. März 1719. — Beschreibung des Wappens und geschichtl. Notiz im Jahrg. 1856, S. 626.]

† Franz August Ludwig Heinrich Freiherr von Schütz-Pflummern (geb 26. Juni 1807, † 14. Jan. 1839), Kön. württemb. Rhr, verm. I) 15. Juli 1832 mit Ernestine Freiin von Berlichingen a. d. H. Jarthausen (geb. 22. Febr. 1812, † 22. Juni 1833); II) 5. Mai 1834 mit Amalie Freiin von Fahnenberg (geb. 11. Nov. 1814, † 3. Juni 1863).

Söhne: 1. Franz Ludwig Heinrich, geb. 12. Jan. 1835, Kön. württemb. Rhr, verm. 3. Febr. 1863 zu Ratzenried mit

Isabella Gräfin von Beroldingen, geb. 19. Febr. 1834 (kathol.). [Schloß Hohenstein im OAmt Besigheim.]

Töchter: 1) Elisabeth Amalie Mathilde Beatrix, geb. 10. Nov. 1863.

2) Amalie Ferdinanda Adolfine Charlotte, geb. 12. Jan. 1865.

2. † Ferdinand Franz Heinrich (geb. 14 Okt. 1838, † 29. Jan 1897 zu Freiburg i. Br.), Kön. württemb. Kbr, verm. 3. März 1868 zu Karlsruhe mit Anna Freiin von La Roche-Starkenfels (geb. 5. Nov. 1847, † 15 Mai 1898 zu Freiburg i. Br.).

Tochter: Anna Emma Emilie Mathilde Amalie, geb. 30. Mai 1871, verm. 1. Juni 1895 zu Freiburg i. Br. mit Hermann Frhrn von Roggenbach, Kön. preuß. Hptm. und Komp.-Chef im 7. bad Inf.-Rgt Nr. 142 [Mülhausen i. E.]

Schwabel von Adlersburg.

(Im Mannesstamme erloschen.)

[Katholisch. — Oesterreich. — Erbländ.-oesterr. Adel mit dem Prädikat „von Adlersburg" 4. Dez. 1784; oesterr. Ritter d. d. Wien 8. März 1813; oesterr. Frhr d. d. Wien 7. Febr. 1851. — Beschreibung des Wappens im Jahrg. 1856 S. 628, und geschichtl. Notiz im Jahrg. 1854, S. 475.]

† Karl Freiherr Schwabel von Adlersburg (geb. 3. Juni 1807 † 21. April 1890 zu Wien), K. K. Landger.-Rat a. D., verm. 16. Okt 1841 mit

Adelheid Heller, geb. 30. Juni 1820.

Tochter: Adelheid, geb. 15. Aug. 1842, verm. 25. Mai 1865 mit Moritz Ritter Wimmer von Walpurg, K. K. Rec.-Rat und Kabinetts-Sekr. in der Kabinettskanzlei Sr. Maj. des Kaisers.

Schwaben-Durneiß auf Altenstadt.

[Katholisch. — Ungarn. — Reichs- und erbländ.-oesterr. Adel als „von Schwaben und Wappenbesserung mit der Bewilligung, sich nach im Besitz befindlichen G... (hier „auf Altenstadt") zu nennen, d. d. Laxenburg 6. Juni 1691 (für G... Schwab); oesterr. Bewilligung zur Fortführung des bisher gebrauchten Freiherrentitels mit dem Beinamen „Durneiß" d. d. Wien 19. Nov. 1893 (Diplom d. Wien 4. Jan. 1894). — Beschreibung des Wappens und Näheres über die Standeserhebung im Jahrg. 1897, S. 941.]

Alexander Gustav Freiherr von Schwaben-Durneiß auf Altenst... geb. 26. Juni 1840 zu Mindszent in Ungarn, verm. 18. Juni 1871 zu Budapest mit

Wilhelmine Anna von Nicolantin de Felvincz et Vizvidék, geb. 28. Nov. 1848 zu B.-Gyula.

Kinder: 1. Julius Stephan Kasimir, geb. 30. Jan. 1874 zu Ujfalu in Ungarn, K. u. K. Lt. im Hus.-Rgt Wilhelm II. Deutscher Kaiser und König von Preußen Nr. 7.

2. Géza Georg Eugen, geb. 26. Okt. 1877 zu Pákozd in Ungarn, K. u. K. Lt. im Hus.-Rgt Urkull-Gyllenband Nr. 16.

3. Helene Julie Anna, geb. 7. April 1879 zu Pákozd, verm. 8. Okt. 1896 das. mit Géza von Várady de Várad, Kön. ungar. Rittm. im Honvéd-Hus.-Rgt Nr. 5.

Schwäger von Hohenbruck.

[Katholisch und protestantisch. — Oesterreich. — Erbländ.-österr. Adel mit dem Prädikat „von Hohenbruck" d. d. Wien 3. Sept. 1772; österr. Frhr d. d. Wien 3. Febr. 1820. — Beschreibung des Wappens im Jahrg. 1854, S. 476; Notiz über die Abstammung im Jahrg. 1853, S. 422.]

† Eduard Freiherr Schwäger von Hohenbruck (geb. 19. Sept. 1800, † 4. Mai 1877 zu Wien), K. K. Hofrat a. D., verm. I) 13. Mai 1827 mit Maria Freiin von Waldstätten (geb. . . ., † 25. Dez. 1834); II) 1. Mai 1836 mit Eleonore Grohmann (geb. 6. Juni 1817, † 21. Juli 1856).

Söhne: a) 1r Ehe: 1. † Eduard (geb. 11. Febr. 1828, † 4. März 1874), K. K. Fregattenkpt. a. D., verm. 25. Sept. 1855 mit

Emilie von Bellino, geb. 8. Sept. 1833.

Kinder: 1) Mathilde Klara, geb. 11. Dez. 1856, verm. 20. Juni 1881 mit Friedrich Pacher von Theinburg, Fabrikbes. [Schönau bei Wien.]

2) Emilie Olivia Maria, geb. 19. Aug. 1858, verm. 16. Dez. 1879 mit Dr. jur. Gustav Marchet, Prof. an der K. K. Hochschule für Bodenkultur in Wien.

3) Eduard Adolf, geb. 28. Okt. 1862, K. K. Min.-VSekr. im Min. des Innern und Lt. der Res. des Feldart.-Rgts Eh. Johann Nr. 11.

4) Bertha, geb. 31. Dez. 1864, verm. 29. Sept. 1891 mit Dr. jur. Friedrich Frhrn von Gall zu Kulmbach und Rosenburg, K. K. Min.-Rat im Justizmin.

— b) 2r Ehe: 2. Arthur Adolf, geb. 17. Aug. 1837 (protest. seit 1882), K. K. Sektionschef a. D., verm. 24. April 1865 mit

Triska von Hornbostel, geb. 8. Sept. 1845.

Kinder: 1) Helene Eleonore Viktoria, geb. 11. Jan. 1875, verm. 8. Dez. 1896 zu Wien mit Dr. Gustav Magg.

2) Oskar Eduard Theodor, geb. 8. Juni 1876, K. u. K. Lt. der Res. des Ul.-Rgts Eh. Franz Ferdinand Nr. 7.

3) Margareta Theodora Kamilla, geb. 6. Okt. 1887 zu Wien.

Schwartz von Meiller.

[Katholisch. — Oesterreich. — Oesterr. Adel mit dem Prädikat „Edler von Meiller" d. d. Wien 19. Jan. 1858; österr. Frhr 27. Aug. 1867. — Beschreibung des Wappens und Näheres über die Standeserhebung im Jahrg. 1871, S. 639.]

Eduard Freiherr Schwartz von Meiller, geb. 29. März 1809 zu Ofen, K. K. FML. a. D., Zweiter Inh. des Inf.-Rgts Nr. 34, verm.

I) 24. Sept. 1843 mit Anna Delago (geb. 21. Nov. 1823 zu Wien, † 14. März 1867 zu Pest); II) 27. Juli 1872 mit Rosa verwitw. von Meiller, geb. von Harkenfeld (geb. 13. Febr. 1837 zu Wien, † 4. Juli 1888 zu Aussee). [Wien.]

Sohn 1r Ehe: † Eduard (geb. 11. Aug. 1844 zu Graz, † 3. Jan. 1898 zu Wien), K. K. Reg.-Rat und Landeskultur-Inspektor für NOesterreich, Mähren, Schlesien und die Bukowina, verm. 23. Sept. 1876 zu Wien mit

Klementine Freiin Halbhuber von Festwill, geb. 3. Aug. 1848. [Wien.]

Sohn: Karl Theodor Eduard Siegfried, geb. 8. Mai 1878 zu Pibet.

Schwarz von Senborn.

[Katholisch. — Oesterreich. — Oesterr. Adel und Ritter d. d. Wien 15. Dez. 1860 oesterr. Frhr mit dem Prädikat „von Senborn" d. d. Wien 22. Juli 1869. — Beschreibung des Wappens und Näheres über die Standeserhebung im Jahrg. 1898. S. 854.]

Wilhelm Freiherr Schwarz von Senborn, geb. 12. Juni 1816 zu Wien, Dr. jur., K. u. K. WGRat und außerordentl. Ges. u. bev. Min. a. D. ꝛc., verm. . . . mit

. . . . . .

Kinder: . . . . . .

Schwarzhuber.

[Katholisch. — Oesterreich. — Oesterr. Adel und Ritter 8. Juni 1837; oesterr. Frhr d. d. Wien 30. Okt. 1854. — Beschreibung des Wappens im Jahrg. 1858 S. 692.]

† Anton Laurenz Freiherr von Schwarzhuber (geb. 2. März 1785, † 14. Juni 1863), K. K. GRat und Sektionschef im Finanzmin., verm. 26. Juli 1815 mit Maria Anna von Kleinmayrn (geb. 17. Jan. 1792, † 17. März 1846).

Kinder: 1. † Franz Anton (geb. 22. Jan. 1817, † 4. Sept. 1867), K. K. Sekt.-Rat im Finanzmin., verm. 6. Nov. 1853 mit Ida Göt[illegible] (geb. 25. März 1827, † 2. Febr. 1890 zu Wien).

Kinder: 1) Maria Anna Olga, geb. 11. Mai 1858, verm. 4. Nov. 1876 zu Wien mit Dr. jur. Wilhelm Joseph Ritter von Gatharin, K. K. Hofrat, Sekr. bei der Familie Sr. K. u. K. Hoh. des † EH. Karl Ludwig.

2) Maria Anna Isabella, geb. 20. Juni 1861, verm. 14. April 1894 mit Gustav Ritter von Anthoine, K. u. K. Major i. R.

3) Ferdinand, geb. 13. März 1865.

2. † Otto Ferdinand (geb. 12. März 1821, † 22. Sept. 1883), K. K. Oberrechnungs-Rat a. D., verm. 24. Nov. 1862 mit Thereſe Neupauer von Brandhausen (geb. 12. Aug. 1839, † . . .).

3. Ottilie Maria, geb. 25. Mai 1829, verm. 7. April 1856 mit Ferdinand Ritter Neupauer von Brandhausen († 27. Dez. 1889), K. K. Statth.-Rat. [Innsbruck.]

Schwegel.

[Katholisch. — Oesterreich (Krain). — Oesterr. Adel und Ritter 16. Mai 1870; oesterr. Frhr 20. Juli 1875. — Beschreibung des Wappens und Näheres über die Standeserhebungen im Jahrg. 1877, S. 801.]

Joseph Freiherr von Schwegel, geb. 29. Febr. 1836 zu Obergoerjach bei Veldes in Krain, Herr auf Grimschitzhof in Krain, K. u. K. GRat und Sektionschef im Min. des Kais. und Kön. Hauses und des Äußern, Chef der handelspolitischen Sektion, VPräs. des Handelsmuseums, verm. 27. Jan. 1868 mit
Maria von Battisti di San Giorgio, geb. . . . 183..

Schweickhard.

[Katholisch. — Baden und Oesterreich. — Wappenbrief 1611; Reichsfrhr und bayr. Frhr d. d. München 1. Juni 1790 (vom Kurfürsten Karl Theodor von Pfalzbayern, als Reichsvikar). — Beschreibung des Wappens und geschichtl. Notiz im Jahrg. 1869, S. 817.]

† Joseph Matthias Ignaz Xaver Freiherr von Schweickhard (geb. 21. Dez. 1744 zu Mainz, † 17. Jan. 1819 zu Mannheim), Kurpfälz. Reg.-Rat und OAmts-Truchseß in Kreuznach, verm. 1. Juli 1769 mit Wilhelmine von Kilber (geb. 7. April 1746 zu Würzburg, † 29. Dez 1821 zu Straßburg)

Söhne: 1. † Georg Peter Alexander (geb. 27. Juni 1774 zu Brepenheim bei Kreuznach, † 6. Jan. 1848 zu Karlsruhe), Grhzgl bad. Kreisrat, verm. 1. Dez. 1812 zu Offenburg mit Amalie Friederike Freiin von Ritz a. d. H. Eigendorf (geb. 21. Okt. 1792 zu Würzburg, † 12. Aug. 1865 zu Donaueschingen)

Sohn: Adolf August Friedrich Jakob, geb. 16. Juli 1815, Grhzgl. bad. Frhr und OFörster a. D., verm. 31. Mai 1849 mit
Maria Anna Freiin von Türckheim zu Altdorf, geb. 1. Juni 1825. [Karlsruhe i. B.]

Söhne: (1) † Franz Xaver Alexander (geb. 19. Sept. 1851 zu Karlsruhe, † 28. Jan. 1897), verm. 4 Dez. 1877 mit Marie Endreß (geb. . . ., † 28 März 1897).

(2) Wilhelm Karl Maria, geb. 10. Jan. 1857 zu Donaueschingen, Grhzgl. bad. OFörster in Langensteinbach, verm. 31. Mai 1892 mit
Kamilla Singer, geb. 1. April 1872 zu Pfullendorf.

2. † Friedrich (geb. 11. Nov. 1779, † 21. Mai 1829), K. K. Major der

Art., verm. . . . 1816 mit Babette von Duras (geb. 20. April 1791 zu Bretzenheim, † 7. Aug. 1870 zu Wien).

Kinder: 1) Leopoldine, geb. 2. Jan. 1820, verm. . . . mit Friedrich Asche, Rentner. [Wien.]

2) † Goswin (geb. 27. April 1821 zu Wien, † . . . 1898 zu . . .), K. K. Kriegskommissär a. D., verm. . . . mit Magdalena Stingeder, geb. . . . [Hainburg in NOesterr.]

3) † Friedrich (geb. 11. Okt. 1822 zu Wien, † 25. Juni 1861 zu Meran), K. K. Major a. D., verm. 10. Juni 1854 mit Karoline Julie Henriette Elisabeth von Krüger (geb. 11. Sept. 1837 zu Neustrelitz, † 26. April 1876).

Sohn: Friedrich Georg Stephan Karl Bogislav, geb. 2. April 1855 zu Kis-Barca in Ungarn, K. K. Bez.-Amtm. in Grai verm. 7. Aug. 1882 zu Linz in OOesterr. mit Adelberta Nenning, geb. . . .

Sohn: Friedrich, geb. . . .

4) † Gustav (geb. 18. Mai 1826, gefallen bei Nachod 28. Juni 1866), K. K. Major im Inf.-Rgt Hoch- und Deutschmeister Nr. 4, verm. . . . mit

Ottilie Edler von Weißkirch, geb. 12. Dez. 1839; wiederverm. . . . mit Dr. med. . . . Szilvaszy. [Ungarn.]

Schweiger von Dürnstein.

[Katholisch. — Oesterreich. — Erbländ.-oesterr. Adel mit dem Prädikat „Edler von Dürnstein" 27. Okt. 1797 (für Joseph Schweiger, K. K. Rat bei dem Geheimen Kabinett); oesterr. Ritter d. d. Wien 1. Sept. 1854; oesterr. Frhr d. d. Wien 23. April 1862. — Beschreibung des Wappens und geschichtl. Notiz im Jahrg. 1864, S. 751.]

† Anton Freiherr Schweiger von Dürnstein (geb. 26. April 1801 zu Wien, † 24. Dez. 1867), K. K. Hofrat a. D., verm. 7. Juli 1832 zu Wien mit Anna Laveran von Hinzberg (geb. 22. Mai 1808 zu Wien, † 23. Mai 1888 das.).

Kinder: 1. Alfred, geb. 16. Febr. 1838 zu Wien, K. K. Reg.-Rat a. D.

2. Maria Anna, geb. 4. Dez. 1841 zu Wien, verm. . . . 1867 mit Alexander Mérey von Kapos-Mére, K. u. K. WGRat und Sekt.-Chef a. D.

3. Hugo, geb. 1. April 1845 zu Wien, verm. . . . mit

. . . . . .

Schweiger von Lerchenfeld.

[Katholisch — Oesterreich. — Wappenbrief 16. Sept. 1540; Reichsadel u. Wappenvermehrung 26. Sept. 1571; bestätigt d. d. Regensburg 4. Jan. 1673 Inkolat in Krain d. d. Laibach 6. Mai 1647; erbländ.-oesterr. Ritter mit dem

Prädikat „von Lerchenfeld" und abermaliger Wappenvermehrung (zweiter Helm) d. d. Wien 4. März 1659; erbländ.-oesterr. Frhr mit Wappenvermehrung d. d. Wien 19. Sept. 1764 (von der Kaiserin Maria Theresia). — Beschreibung des Wappens und geschichtl. Übersicht im Jahrg. 1848, S. 333.]

† Anton Freiherr Schweiger von Lerchenfeld (geb. 8. Febr. 1775 † 3. Mai 1833), Herr auf Rupershof und Reitenburg, K. K. Kmr., verm. 12. Febr. 1811 mit Marie Gräfin von Thurn-Valsassina (geb. 8. Nov. 1785, † . . .).

Kinder: 1. † Karl (geb. 8. Febr. 1813, † . . . 1858), K. K. Kmr., verm. . . . mit Sophie Gräfin von Auersperg (geb. . . . , † . . . 1866).

Kinder: 1) Anton, geb. . . . 1843, K. K. Bez.-Vorsteher in Kotorvaroš in Bosnien.

2) Karl, geb. . . . 1845. [Tufstein bei Laibach.]

3) Hyacinthe, geb. . . . 1846, verm. . . . 1868 mit August Brosch Edlem von Aarenau, K. u. K. Oberst im Inf.-Rgt Karl I. König von Rumänien Nr. 6.

4) Aloys, geb. . . . 1847, K. K. Bezirksleiter in Dolnji Vakuf in Bosnien.

5) Irma, geb. . . . 1849, verm. . . . 1868 mit Franz Ritter von Premerstein († 1. Dez. 1888), K. K. Bez.-Hptm. a. D. [Marburg in Steiermark.]

6) Rosalie, geb. 15. Febr. 1852 zu Laibach, verm. 17. Sept. 1877 das. mit Dr. jur. Ferdinand Frhrn Vascotini-Jurišković von Hagendorf und Ehrenfels, K. K. Sekt.-Chef a. D. [Wien.]

2. Franz, geb. 17. Nov. 1820, verm. . . . mit Luise Müller (geb. . . . 1820, †. 29. Okt. 1885 zu Unterschischka). [Unterschischka bei Laibach.]

Kinder: 1) Amandus, geb. . . . 1850.

2) Viktor, geb. . . .

3) Jakobine, geb. . . . 1852.

4) Kamilla, geb. . . . 1856.

3. Kamilla, geb. 11. Jan. 1822, verm. 31. März 1845 mit Karl Grafen Pace († 30. Mai 1884), K. K. Lt. a. D. [Schloß Thurn-Gallenstein in Krain.]

(Allesina genannt von) Schweitzer.

[Katholisch. — Grhzgt. Baden und Hessen. — Bayr. Adel unter dem Namen „Allesina genannt von Schweitzer" 18. Okt. (immatrikuliert 25. Nov.) 1816 (für die Gebrüder Karl Franz, Johann Baptist und Anton Maria Schweitzer); nass. Frhr 10. Juli 1844 (für die Gebrüder Eleonor Johann Paul Ferdinand und Johann Maria Ludwig Theodor, Söhne des vorgenannten Karl Franz); bad. Anerkennung im Juli 1844. — Beschreibung des Wappens und geschichtl. Übersicht im Jahrg. 1858, S. 693.]

† Eleonor Johann Paul Ferdinand Freiherr Allesina gen. von Schweitzer (geb. 13. Juli 1799, † 12. Febr. 1877), Grhzgl. bad. GMaj und außerordentl. Ges. u. bev. Min., verm. 22. Juli 1826 mit Marie

Freiin von Weiler (geb. 18. Mai 1804 zu Mannheim, † 15. Nov. 1879 zu Karlsruhe).

Sohn: Georg August Franz Ferdinand, geb. 6. März 1827, Grhzgl. bad. Kbr, Leg.-Rat und Min.-Resident a. D., verm. 3. Juli 1862 mit Cécile Granier (geb. . . . 1833, † 5. Mai 1890 zu Rom).

Bruder.

† Johann Maria Ludwig Theodor (geb. 9. Jan. 1805, † 6. Dez 1886), Kön. preuß. Major a. D., verm. 2. April 1839 mit Franziska Freiin von Haysdorf (geb. 25. Juli 1816 zu Frankfurt a. M., † 23. März 1889 zu Jugenheim).

Sohn: Franz Karl Maria Heinrich, geb. 27. Mai 1840, Kön. preuß. Major a. D., verm. 23. Juli 1870 mit

Marie Schröder, geb. 27. Okt. 1840. [Jugenheim an der Bergstraße.]

Schwerin, s. Jahrg. 1898, S. 902.

Schwind.

[Katholisch. — Oesterreich. — Reichsadel und bayr. Adel und Ritterstand mit dem Prädikat „Edler von" d. d. München 6. Juli 1792 (vom Kurfürsten Karl Theodor von Pfalzbayern, als Reichsvikar); oesterr. Ritter 21. Dez. 1854 (Diplom d. d. Wien 14. April 1855); oesterr. Frhr d. d Wien 18. Sept. 1865. — Beschreibung des Wappens und geschichtl. Übersicht im Jahrg. 1867, S. 866.]

† August (Augustin) Freiherr von Schwind (geb. 30. Jan. 1800 zu Wien, † 21. Aug. 1892 zu Preßbaum), K. u. K. WGRat und StRat a. D., verm. I) 12. April 1834 mit Walpurge Henrika Karolina Johanna Theresia Mikos von Taródháza (geb. 10. Sept. 1795 zu Wien, † 17. Juni 1843); II) 30 Jan. 1846 mit Maria Amalia Theresia von Porodim (geb. 12. März 1806 zu Wien, † 24. Juni 1847); III) 20. Aug. 1861 mit Augustine Walpurge Ludovika Franziska Arzberger (geb. 11. Aug. 1829, † 19. Okt. 1880).

Kinder: a) 2r Ehe: 1. Maria-Anna Karolina Juliana Auguste, geb. 17. Juni 1847 zu Wien, verm. 1. Juni 1869 das. mit Aloys von Maygraber († 11. Febr. 1894 zu Preßbaum), K. u. K. Major a. D. — b) 3r Ehe: 2. Wilhelm August Moritz Rainer, geb. 12. Dez. 1862 zu Wien, Dr. jur., K. K. Landes-Reg.-Rat und Referent für die administrativen und ökonomischen Angelegenh. bei dem Landes-Schulrat für die Bukowina VPräs. der rechtshistorischen und Mitgl. der judiziellen und staatswissenschaftl. Staatsprüfungs-Kommission, verm. I) 27. Sept. 1892 zu Traunkirchen mit Wilhelmine Klara Auguste Arzberger (geb. 29. Juni 1864 zu Vordernberg, † 27. Nov. 1894 zu Wien); II) 2. Juni 1896 zu Czernowitz mit

Paula Wilhelmine Elisabeth Edler von Posch, geb. 26. Mai 1877 zu Linz. [Czernowitz]

Kinder: a) 1r Ehe: 1) Elisabeth Marie Auguste Marianne Klara, geb. 19. Nov. 1893 zu Wien.

2) Ernst Augustin Friedrich Franz Johannes, geb. 16. Nov. 1894 zu Wien.

— b) 2r Ehe: 3) Paul Joseph Karl Wilhelm, geb. 15. Aug. 1898 zu Czernowitz.

3. Ernst Moriz Augustin, geb. 23. März 1865 zu Wien, Dr. jur., ordentl. öffentl. Professor an der Universität Graz, Mitgl. der rechtshistorischen, judiziellen und staatswissenschaftl. Staatsprüfungs-Kommission, verm. 3. Sept. 1898 zu Innsbruck mit

Elisabeth Amalie Josepha Marianne Hopfgartner, geb. 19. März 1873 zu Donaueschingen.

Scudier.

[Katholisch. — Oesterreich. — Oesterr. Adel und Frhr d. d. Wien 21. Nov. 1859. — Beschreibung des Wappens und Näheres über die Standeserhebung im Jahrg. 1891, S. 843.]

Anton Freiherr von Scudier, geb. 2. Jan. 1818 zu Villach in Kärnten, K. u. K. GRat und FZM., Inh. des Inf.-Rgts Frhr von Loudon Nr. 29, verm. 7. Sept. 1881 mit

Adrienne von Scheda, geb. 23. Febr. 1850. [Wien.]

Sohn: Anton, geb. 8. März 1885 zu Wien.

Schottendorf von der Rose, s. Jahrg. 1898, S. 903.

Seckendorff, s. Jahrg. 1898, S. 903.

Sedlaczek von Lichtenhofen.

[Katholisch. — Oesterreich. — Oesterr. Adel und Ritterstand mit dem Prädikat „von Lichtenhofen" d. d. Wien 26. April 1875 (für Karl Sedlaczek, K. K. Hofrat, als Ritter des oesterr. Leopoldordens); oesterr. Frhr d. d. Wien 29 Dez. 1880 (Diplom d. d. Wien 22. Jan. 1881; für denselben). — Beschreibung des Wappens im Jahrg. 1897, S. 948.]

Joseph Freiherr Sedlaczek von Lichtenhofen, geb. 18. Febr. 1852 zu Wien (des obigen Frhrn Karl Sohn), Hauptkassen-OKontrolor des Wiener Magistrats, verm. 7. Mai 1881 zu Wien mit Elise Täuber (geb. 20. Nov. 1861 zu Wien, † 17. Mai 1898 das.).

Kinder: 1. Therese Maria Elisabeth, geb. 16. März 1882 zu Wien.
2. Richard Vincenz Karl Joseph, geb. 4. Mai 1887 zu Wien.

Sedlmayer von Seefeld.

(Im eignen Stamme erloschen.)

[Katholisch. — Oesterreich. — Oesterr. Ritter d. d. Wien 7. Mai 1859; oesterr. Frhr 10. Febr. (Diplom d. d. Wien 25. März) 1860. — Beschreibung des Wappens und Näheres über die Standeserhebungen im Jahrg. 1863, S. 888.]

† Franz Freiherr Sedlmayer von Seefeld (geb. . . . 1794 zu Neutra in Ungarn, † 16. Febr. 1870 in Wien), K. K. FML. a. D.

Adoptivtochter: Marie Freiin von Berger-Sedlmayer, geb. 29. Jan. 1840, verm. 27. Sept. 1868 mit Dr. med. Stephan von Intér, Komitatsphysikus in Klausenburg.

Sedlnitzky, s. Jahrg. 1898, S. 929.

Seebach, s. Jahrg. 1898, S. 931.

Seeburger.

(Im Mannesstamme erloschen.)

[Katholisch. — Oesterreich. — Oesterr. Adel und Ritter d. d. Wien 4. Juli 185.., oesterr. Frhr d. d. Wien 28. Nov. 1865. — Beschreibung des Wappens und Näheres über die Standeserhebung im Jahrg. 1883, S. 799.]

† Johann Nepomuk Freiherr von Seeburger (geb. 29. April 1800 zu Kolocza in Ungarn, † 7. Mai 1870 zu Wien), Dr. med. et chirurg., K. K. Hofrat und Erster Leibarzt Sr. Maj. des Kaisers, verm. I) . . . mit . . . Kaukal (geb. . . . 1809, † . . . 1831); II) 14. Mai 1833 zu Wien mit Helene Godeffroy (geb. 13. Juli 1813, † 9. Jan. 1891 zu Wien).

Tochter 1r Ehe: Mathilde, geb. 15. Dez. 1829, verm. 31. Jan. 1848 zu Wien mit Konstantin Popp von Böhmstetten († 4. März 1852). [Wien.]

Seefried auf Buttenheim.

[Protestantisch. — Bayern. — Wappenbrief d. d. Regensburg 20. Juni 1548 (vom Kaiser Karl V.); Reichsadelstands-Bestätigung d. d. Prag 12. Aug. 1715 (vom Kaiser Karl VI.); aufgenommen in die fränkische Reichsritterschaft der Kantone Steigerwald, Gebürg, Rhön und Werra. Reichsfrhr und bayr. Frhr d. d. München 17. Juli 1790 (vom Kurfürsten Karl Theodor von Pfalzbayern, als Reichsvikar für Wilhelm Christian Friedrich von Seefried auf Buttenheim [† 22. Dez.

1806], fürstl. brandenb.-ansb. und bayr. Km., Stifter des Fideikommisses, dessen Söhne — Halbbrüder — Alexander und Wilhelm die beiden Linien stifteten); immatrikuliert im Kgr. Bayern bei der Freiherrenklasse 11. Aug. 1812. — Besitz: die Kondominats-Fideikommißgüter Buttenheim, Hagenbach, Adlitz, Neuses und Welfenstein (zus. 789 Hekt.). — Beschreibung des Wappens und geschichtl. Übersicht im Jahrg. 1858, S. 700.]

I. Linie.

† Alexander Freiherr von Seefried auf Buttenheim (geb. 18. Sept. 1765, † 24. Dez. 1822), Hzgl. sächs. Kjkr und Forst- und OJägerm., verm. 15. April 1798 mit Charlotte Freiin von Crailsheim (geb. 19. Aug. 1790, † 28. Juni 1823).

Söhne: 1. † Wilhelm Christian Friedrich (geb. 30. Sept. 1799 zu Jöslein, † 12. Aug. 1872 zu Bamberg), Kön. bayr. Km., verm. 11. Sept. 1854 mit

Emilie Auguste Simonet, geb. . . . [Neuses bei Ansbach]

2. † Adolf (geb. 8. Okt. 1800, † 19. Sept. 1865), Kön. bayr. Km. und Major a. D., verm. 4. Nov. 1841 mit Karoline Gräfin von Derov (geb. 26. Sept. 1824; kath.; † 23. Aug. 1889 zu Sulzbach).

Kinder: 1) Ludwig Philipp, geb. 29. Juni 1846 zu Ansbach, Kön. bayr. Km. und Oberst a. D., verm. 14. Okt. 1869 zu Ansbach mit

Emilie Marie Antonie von Schmaltz, geb. 6. Mai 1849 zu Ansbach (kath.). [Hagenbach bei Pretzfeld.]

Kinder: (1) Otto Ludwig Philipp, geb. 26. Sept. 1870 zu Bamberg, K. u. K. OLt. der Ref. des Inf.-Rgts Georg I. König der Hellenen Nr. 99, verm. 2. Dez. 1893 zu Genua mit

Elisabeth Prinzessin von Bayern, geb. 8. Jan. 1874, StkrD. und ED. des Kön. bayr. Theresien- und des Elisabethen-O. [Znaim.]

Tochter (kathol.): Elisabeth Marie, geb. 10. Juni 1897 zu Znaim.

(2) Christian Philipp Ludwig Maximilian, geb. 4. März 1872 zu Bamberg, Kön. bayr. Lt. im 2. Ul.-Rgt König, verm. 1. Okt. 1895 zu Ansbach mit

Maria Luise Ida von Wendland, geb. 4. Aug. 1876 zu München (kathol.). [Ansbach.]

Söhne: a) Helwig Emanuel Robert Ludwig, geb. 19. Jan. 1897 zu Ansbach.

b) Otto August Friedrich Emil, geb. 27. Dez. 1897 zu Ansbach.

(3) Adolf Maximilian Emil, geb. 15. März 1873 zu Bamberg, Kön. bayr. Lt. à la suite des 8. Inf.-Rgts Franckh, kmdt zur Dienstl. beim Ausw. Amt. [Togo, Deutsch-Westafrika.]

(4) Marianna Antonie Emilie, geb. 2. Sept. 1877 zu Hagenbach.

2) Emma Karoline, geb. 13. Sept. 1852 zu Ansbach, verm. 5. Nov. 1878 das. mit Philipp Fibrn von Reitzenstein a. d. H. Reuth, Kön. bayr. Oberstlt z. Disp. und Kmdr des Ldw.-Bez. Ingolstadt.

3. † Karl Wilhelm Friedrich Ludwig Ferdinand (geb. 8. Dez. 1807 zu Mühlfeld, † 20. Juni 1879 zu München), Kön. bayr. Kml. und

Rittm. a. D., verm. 4. Nov. 1833 zu Wien mit Henriette Roth (geb. 27. März 1815 zu Wien, † 29. Juli 1875 zu Bamberg).

Kinder: 1) † Maximilian (geb. 26. Okt. 1834 zu Nürnberg, † 4. Nov. 1894 zu Lichtenfels), verm. 2. Mai 1877 zu München mit Josephine Hedwig von Bregler-Thalheim, geb. 28. Febr. 1838 zu München. [Bamberg.]

2) † Kathinka Maria Baptissima Johanna Christina Konkordia (geb. 20. Mai 1841 zu Buttenheim; kathol.; † 1. Juni 1897 zu Bimbach), verm. 19. Mai 1863 zu Bamberg mit Ludwig Frhrn Fuchs von Bimbach und Dornheim (kathol.), Kön. bayr. Km. und Präs. der Reg. von NBayern, Exzellenz

3) Marie Kathinka Karoline, geb. 17. Okt. 1842 zu Bamberg, verm. 29. Okt. 1867 das. mit Ludwig Ritter und Edlem von Herrnböckh. [Würzburg.]

4) Johanna, geb. 3. Jan. 1845 zu Bamberg, Nutznießerin der Freiherrl. von Seefriedschen Fräuleinstiftung.

5) Karl, geb. 15. Aug. 1846 zu Bamberg, Besitzer des Oberbonhofs Kön. bayr. Lt. a. D., verm. 21. Mai 1874 zu Ansbach mit Franziska Roth, geb. 10. Juni 1853 zu Rainhartswinden. [Oberbonhof bei Bamberg.]

Kinder: (1) Paula Aline Henriette Luise, geb. 23. Febr. 1875 zu Ansbach).

(2) Hans Ernst Ludwig, geb. 26. Mai 1876 zu Mariaburghausen Kön. bayr. P.-F. im 1. Chev.-leg.-Rgt Kaiser Nikolaus von Rußland. [Nürnberg.]

(3) Sophie Lilly, geb. 20. Dez. 1877 zu Mariaburghausen.

II. Linie.

† Wilhelm Freiherr von Seefried auf Buttenheim (geb. 2. Juli 1784 † 20. Juni 1835), Kön. bayr. Km. und Rittm. im 2. Chev.-leg.-R. Taxis, verm. 5. März 1809 mit Flora (geb. 21. Dez. 1786, † 24. Juni 1867), des Friedrich Ritters von Albert, Kön. bayr. Reg.-Direktors Tochter.

Söhne: 1. † Ferdinand Wilhelm Heinrich Oskar (geb. 13. Okt. 1811 zu Aditz, † 22. Nov. 1886 zu Schönbrunn), Kön. bayr. App.-Ger.-Rat a. D., verm. 7. Okt. 1843 zu Aulenbach mit Adelheid Wilhelmine Auguste von Löwel (geb. 9. Dez. 1820 zu Bayreuth † 13. Dez. 1894 zu München).

Kinder: 1) Georg August Wilhelm Oskar, geb. 17. Juli 1844 zu Bamberg, verm. 12. Mai 1887 zu Kipfenberg mit Scholastika Donaubauer, geb. . . . (kathol.).

2) Mathilde Brunhilde Flora Auguste, geb. 25. Juli 1845 zu Bamberg, verm. 29. April 1869 das. mit Wilhelm Frhrn von und zu Egloffstein, Kön. bayr. Major a. D. [München.]

3) Thekla Flora Auguste, geb. 8. Mai 1848 zu Bamberg, Nutznießerin der Freiherrl. von Seefriedschen Fräuleinstiftung. [München.]

4) Elwine Georgine Auguste, geb. 18. Juni 1849 zu Bamberg, verm. 5. Nov. 1883 zu Eichstätt mit Felix Roder, Kön. bayr. Bauamtsassessor a. D. [Traunstein.]

5) Hans, geb. 24. Dez. 1853 zu Bamberg, EKr des Joh.-O., Kön. bayr. Polizeirat in München.

6) Aline, geb. 26. Jan. 1855 zu Bamberg, verm. 23. Okt. 1879 daſ. mit Ludwig Frhrn von Perfall (kathol.; geſchieden), Kön. bayr. Km. und Oberſtlt. im 1. Feldart.-Rgt.

7) Emil, geb. 8. Sept. 1857 zu Bamberg, Kön. bayr. Lt. a. D. [Schönbrunn bei Denkendorf in OBayern.]

8) Heinrich Edgar Walther Eberhard, geb. 18. Aug. 1860 zu Bamberg, CRr des Joh.-O., Kön. bayr. Km. und Leg.-Rat im Min. des Kön. Hauſes und des Aeußern.

9) Bertha Auguſte Mathilde Karoline, geb. 17. Aug. 1862 zu Bamberg, verm. 22. Mai 1888 zu München mit Albert Frhrn von Reitzenſtein, FHHerr auf Reuth in OFranken.

2. † Wilhelm Ferdinand Bruno Traugott (geb. 2. Sept. 1817 zu Würzburg, † 4. Mai 1883 zu Ansbach), Kön. bayr. Km. und Rittm. a. D., verm. 17. April 1847 zu Erlangen mit der Schweſter ſeiner Schwägerin

Mathilde von Löwel, geb. 29. Juni 1819, Herrin auf Schönbrunn, Denkendorf und Dörndorf (zuſ. 758 Hekt.). [München.]

Kinder: 1) Adelheid, geb. 24. Jan. 1848 zu Ansbach, verm. 23. Juli 1874 zu Nürnberg mit Karl Reiſner Frhrn von Lichtenſtern (kathol.) auf Neuſath in der OPfalz.

2) Eugen Friedrich Karl, geb. 10. Juli 1860 zu Bayreuth, CRr des Joh.-O., Kön. bayr. Km., Kaiſ. deutſcher Leg.-Rat bei der Botſchaft in Madrid, verm. 28. Juli 1892 zu Tann mit

Hertha Freiin von und zu der Tann-Rathſamhauſen, geb. 6. Sept. 1869.

Kinder: (1) Tutich-Bruno Traugott Ludwig Eugen Hermann Hugo, geb. 1. Juli 1893 zu München.

(2) Annhilde Johanna Luiſe Adelheid Freda, geb. 1. April 1895 zu Konſtantinopel.

(3) Irmgard Anna Eugenie Thilda Vilma, geb. 8. Nov. 1897 zu Kopenhagen.

3. Maximilian Hermann Wilhelm Eugen, geb. 22. Jan. 1822 zu Würzburg, Familienſenior und Familienfideikommisdirektor, Kön. bayr. Km. und Major à la suite, verm. 21. Dez. 1847 zu Allerfeld mit

Bertha Freiin von Lupin, geb. 22. Sept. 1822. [Villa Friedenſtein bei Streitberg und Bamberg.]

Seeger.

[Proteſtantiſch. — Württemberg. — Reichs- und erbländ.-oeſterr. Adel und Freiherrenſtand d. d. Wien 13. Juni 1801 (vom Kaiſer Franz II. für Chriſtoph Dionys Seeger, ſ. unten). — Beſchreibung des Wappens im Jahrg. 1893, S. 863.]

† Karl Chriſtian Gottlieb Freiherr von Seeger (geb. 21. Dez. 1773, † 24. Mai 1858), Kön. württemb. Gen.-Major und StMat, verm. . . . mit Karoline Zentgraf (geb. 5. April 1781, † 5. Aug. 1852 zu Stuttgart).

Kinder: 1. † Eugen Ludwig Wilhelm (geb. 8. Juni 1812, † 4. Aug. 1889 zu Stuttgart), Fabrikant, verm. 8. Juni 1841 mit
Mathilde Salzmann, geb. 25. Okt. 1819. [Heidenheim.]
Kinder: 1) Karl Rudolf Christian, geb. 29. April 1842 zu Stuttgart, Kön. württemb. OBaurat im Kriegsmin. und Hptm. a. D., verm. 3. Mai 1877 zu Massenbach mit
Marie Freiin von Massenbach, geb. 22. Juli 1851. [Stuttgart.]
Töchter: (1) Mathilde, geb. 30. Juli 1878.
(2) Franziska, geb. 26. Juni 1882.
(3) Emma, geb. 17. April 1885 zu Stuttgart.
2) Eugen Oskar Gustav, geb. 2. Sept. 1851.
3) Mathilde Karoline Julie, geb. 23. Sept. 1855, verm. im Juni 1885 zu Stuttgart mit Konstantin von Renz, Kön. württemb. Reg.-Präs. in Ellwangen.
2. Charlotte Franziska Julie, geb. 18. Sept. 1816 zu Stuttgart. [Hall.]

Seenuß von Freudenberg.

[Katholisch. — Oesterreich. — Wappenbrief von Kaiser Max I.; Wappenbesserung 14. Febr. 1546; Reichsadel und Wappenbesserung d. d. Wien 13. Dez. 1555; erbländ.-oesterr. Freiherrenstand mit Wappenvermehrung (dem Wappen der Villacher Seenuß, welche die Adelsbestätigung und Verleihung des rittermäßigen Adelstandes für Reich und Erblande d. d. Barcelona 11. April 1538 [s. Jahrg. 1879, S. 786] erhalten hatten) d. d. Wien 25. Okt. 1656. — Geschichtl. Notiz im Jahrg. 1855, S. 558; vgl. auch Jahrg. 1849, S. 529.]

† Karl Freiherr Seenuß von Freudenberg (geb. 18. Aug. 1790, † 24. März 1833), verm. 3. Nov. 1811 mit Anna Freiin von Staudach (geb. 1. Sept. 1793, † 17. Dez. 1858).
Söhne: 1 August, geb. 12. Sept. 1821. [Wien.]
2. Theobald, geb. 30. Aug. 1829, K. u. K. Oberstlt. a. D., verm. I) 6. Febr. 1860 mit Hermine verw. Freifrau von Bussakovich, geb. Freiin Mosits (geb. 5. Aug. 1825, † 22. Dez. 1892 zu Graz); II) 17. Juli 1894 mit
Adèle verw. FML. Pokorny, geb. von Janson, geb. 15. Dez. 1840. [Marburg in Steierm.]

Scherr-Thoß, s. Jahrg. 1898, S. 935.

Seidler.

[Katholisch. — Oesterreich. — Oesterr. Adel und Ritterstand d. d. Wien 2. März 1871; oesterr. Freiherrenstand d. d. 12. Aug. (Diplom d. d. Wien 4. Sept.) 1882. — Beschreibung des Wappens und Näheres über die Standeserhebung im Jahrg. 1889, S. 813.]

Adolf Freiherr von Seidler, geb. 15. Febr. 1830 zu Deutsch-Kreuz in

Ungarn, Herr der Herrschaft Würmla in NOesterr., verm. 11. Sept. 1859 zu Wien mit
Mathilde Marie Anna von Braumüller, geb. 25. Nov. 1839 zu Wien.
Kinder: 1. Adolf Wilhelm, geb. 5. Sept. 1860 zu Wien, verm. 19. Okt. 1891 zu Würmla mit
Helene Christine Mathilde Zeppezauer, geb. . . . [Würmla.]
2. Marie Anna, geb. 11. April 1864 zu Wien, verm. 30. Sept. 1884 zu Würmla mit Maximilian Frhrn von Heine-Geldern, K. K. Rittm. im Low.-Drag.-Rgt. Nr. 1. [Wien.]
3. Margareta Mathilde Maria Anna, geb. 29. Aug. 1872 zu Wien, verm. 27. Okt. 1889 zu Würmla mit Bruno von Mutzenbecher (luther.) auf Cammelwitz in Preuß.-Schlesien.
4. Friedrich Hans Felix, geb. 22. Mai 1875 zu Wien. [Innsbruck.]

Seidlitz (Seydlitz), s. Jahrg. 1898, S. 941.

Seiller.

[Katholisch. — Oesterreich. — Oesterr. Adel und Ritter d. d. Wien 15. März 1850; oesterr. Frhr 19. Jan. (Diplom d. d. Wien 6. April) 1860. — Beschreibung des Wappens und Näheres über die Standeserhebungen im Jahrg. 1876, S. 735.]

† Johann Kaspar Freiherr von Seiller (geb. 20. Okt. 1802 zu Marburg in Steiermark, † 10. Febr. 1888), Dr. jur., Hof- und Ger.-Advokat, Bürgerm. von Wien, verm. 22. Nov. 1831 mit Maria Weigl (geb. 15. Juli 1802, † 23. März 1866 zu Wien).
Kinder: 1. Joseph, geb. 18. Jan. 1833, Hof- und Ger.-Advokat in Wien, verm. 3. Juni 1862 mit
Emma von Wessely, geb. 25. Sept. 1844.
Söhne: 1) Rudolf, geb. 10. Okt. 1863, Dr. phil. et med.
2) Otto, geb. 25. April 1865, Erzherzogl. Ökonomiebeamter.
3) Hugo, geb. 26. Febr. 1868, Ingenieur, verm. 8. April 1896 mit
Josephine Ranke, geb. 12. Mai 1872.
Tochter: Edmée, geb. 28. Jan. 1897.
4) Alfred, geb. 5. Juni 1870, Dr. jur.
2. Aloys, geb. 10. Dez. 1833, K. u. K. GRat und außerordentl. Ges. u. bev. Min. i. R., verm. 14. Jan. 1875 zu Berlin mit
Amalie, geb. 22. Mai 1850, des Cesar Sauran Vianna de Lima, Barons de Jaura, Kais. brasilian. außerordentl. Ges. u. bev. Min., Tochter.
Kinder: 1) Arthur, geb. 10. Sept. 1875 zu Harzburg.
2) Magdalena, geb. 19. März 1878 zu Rom.
3) Viktor, geb. 18. Aug. 1880 zu Rom.
4) Paul, geb. 15. Sept. 1882 zu Rio de Janeiro.
5) Maria Luise, geb. 2. Nov. 1884 zu Rio de Janeiro.
6) Erich, geb. 26. Juni 1892.

3. Anton, geb. 5. März 1835, Prokurist der K. K. priv. Pottendorfer Spinnerei und Zwirnerei, verm. 10. April 1867 mit
Malwina Reisinger, geb. 13. April 1844.
Kinder: 1) Ernst, geb. 10. Okt. 1370 zu Pottendorf, Eisenbahnbeamter, K. u. K. Lt. der Ref. des Feldjägerbat. Nr. 16, verm. 28. März 1896 mit
Ida Helsch, geb. 15. Nov. 1870.
Tochter: Hilda, geb. 13. Juni 1898.
2) Hedwig, geb 23. Okt. 1880 zu Pottendorf.
4. Marie, geb. 15. Nov. 1836, verm. 25. Juli 1860 mit Franz Schwaiger, K. K. Hofrat und Landesger.-Präs. i. R.
5. Maximilian, geb. 1. Sept. 1839, K. K. Landesger.-Rat in Salzburg, verm. 6. Okt. 1868 zu Salzburg mit
Therese Freiin von Welden, geb. 5. Sept. 1844.
Sohn: Max, geb. 6. Aug. 1872 zu Linz in OOesterr.

Seld.

[Evangelisch. — Preußen. — Reichsfrhr. d. d. Wien 4. Okt. 1783 (für Johann Karl Ludwig Seld); schles. Inkolat d. d. Berlin 10. Sept. 1806 (für denselben). —. Beschreibung des Wappens und ältere Genealogie im Jahrg. 1897, S. 955.]

† Ludwig Albert Freiherr von Seld (geb. 5. Aug. 1799 zu Russow, † 17. April 1867 zu Potsdam — bekannt als Redner, Dichter und Schriftsteller und durch seine Thätigkeit auf dem Gebiete der inneren Mission —), verm. 27. Nov. 1844 zu Berlin mit Flora Krüger (geb 4. Sept. 1811 zu Berlin, † 12. Jan. 1889 zu Steglitz).
Kinder: 1. Maria, geb. 30. Aug. 1846 zu Berlin, verm. 10. Okt 1867 zu Potsdam mit Karl Alexander Johann Schmeler, Kön. preuß. GKanzleirat und Bibliothekar im Min. der geistlichen, Unterrichts- und Medizinal-Angelegenheiten und Hptm. a. D.
2. † Paul Gerhard (geb. 20. Juni 1848 zu Berlin, † 18. April 1896 zu Potsdam), Kön. preuß. Hptm. a. D., verm. 3. Jan. 1877 zu Nieder-Zodel mit
Rosa Meuder, geb. 2. Aug. 1846 zu Nieder-Zodel bei Görlitz.
Kinder: 1) Klara, geb. 20. April 1879 zu Sorau.
2) Wilhelm Ludwig Albert Karl, geb. 19. Okt. 1880 zu Sorau
3) Friedrich, geb. 16. Juli 1883 zu Frankfurt a. d. O.
4) Kurt, geb. 30. Nov. 1884 zu Frankfurt a. d. O., Kön. preuß. Kadett in Potsdam.
3. Albert, geb. 3. März 1854 zu Potsdam, MMr des Joh.-O., Major und Bat.-Kmdr im 1. Grhzgl. hess. Inf.-(Leibgarde-)Rgt Nr. 115 verm. 31. März 1883 zu Berlin mit
Bertha Spiegelthal, geb. 24. Dez. 1860 zu Berlin.
Sohn: Alexander, geb. 24. Dez. 1883 zu Brandenburg a. H.

Seldeneck.

[Evangelisch. — Grhzgt. Baden. — Badischer Adel s. d. 27 Jan. 1777; badische Anerkennung des Freiherrenstandes d. d. Karlsruhe 15. Okt. 1889 (für Wilhelm Rudolf, s. unten) und d. d. Karlsruhe 21. Nov. 1893 (für dessen Mutter, s. unten). — Besitz: die Majorate Mühlburg und Reichenberg. — Näheres über die Abstammung s. Jahrg. 1867, S. 878.]

† Wilhelm von Seldeneck (geb. 15. Sept. 1823 zu Karlsruhe, † 10. Dez. 1863 das.), verm. I) . . . mit Jenny Forlatt (geb. . . . 1830 zu Basel, † . . . 1851 das.); II) 18. Mai 1861 mit

Julie Amalie Adelheid Karoline Marie Freifrau von Seldeneck, geb. Brandt von Lindau, geb. 1. April 1841 zu Koblenz.

Sohn 1r Ehe: Wilhelm Rudolf Freiherr von Seldeneck, geb. 18. März 1849, Grhzgl. bad. Rhr, verm. 4. März 1872 mit

Emma Freiin Rüdt von Collenberg, geb. 23. Jan. 1851. [Mühlburg bei Karlsruhe.]

Kinder: 1) Jenny, geb. 20. April 1873, verm. 20. Juli 1893 mit Karl von Borcke, Kön. preuß. Plt. im 1. bad. Leib-Gren.-Rgt Nr. 109.

2) Elsa, geb. 14. Febr. 1875, verm. 5. Mai 1896 mit Max Frhrn (seit 26. Aug. 1898) von Holzing-Berstett, Kön. preuß. Plt. im 1. bad. Leib-Drag.-Rgt Nr. 20.

3) Hans Wilhelm, geb. 25. Febr. 1878.

4) Hertha, geb. 6. Aug. 1881.

5) Rolf Wilhelm, geb. 3. Dez. 1890.

Sell.

[Lutherisch. — Mecklenb.-Schwerin und Preußen. — Reichsadel d. d. Wien 18. Juli 1668 (vom Kaiser Leopold I.); mecklenb.-schwerin. Anerkennung der Berechtigung zur Fortführung des Freiherrentitels d. d. Schwerin 11. Jan. 1882; preuß. Genehmigung zur Führung des Freiherrentitels d. d. Berlin 18. Jan. 1882 (für die in preuß. Militärdiensten stehenden Brüder: Friedrich, geb. 9. Juli 1837, und Wilhelm, geb. 3. Febr. 1842, s. unten). — Beschreibung des Wappens im Jahrg. 1861, S. 759, und geschichtl. Übersicht im Jahrg. 1860, S. 809.]

† Adolf Ulrich Bernhard Freiherr von Sell (geb. 15. Aug. 1797, † 26. März 1891 zu Schwerin), Kommendator des Joh.-O. für beide Mecklenburg, Grhzgl. mecklenb.-schwerin. OHr und Gen. der Inf., (verm. I) 1. Juni 1833 mit Sophie Freiin von Massenbach (geb. 31. Aug. 1804, † 15. Febr. 1842); II) 23. Sept. 1844 mit

Charlotte von Hochstetter, geb. 24. Dez. 1819. [Schwerin.]

Kinder: a) 1r Ehe: 1. Pauline Luise Friederike, geb. 20. März 1834, Diakonissin.

2. Friedrich Franz, geb. 9. Juli 1837, Mjr des Joh.-O., Kön. preuß. Oberst a. D., verm. 3. Febr. 1864 zu Berlin mit

Antoinette Freiin von Minbach, geb. 16. Okt. 1843. [Schwerin.]

Tochter: Sophie Charlotte, geb. 25. Dez. 1864.

3. Wilhelm Ludwig Bernhard Adolf, geb. 3. Febr. 1842, Kön. preuß. Gen.-Major und Kmdt von Glatz, verm. 23. April 1881 zu Marienwalde mit
Hedwig Sophia Margarete von Rosenstiel, geb. 23. April 1860 zu Marienwalde in der Neumark.
Söhne: 1) Fritz, geb. 16. Febr. 1882 zu Berlin.
2) Ulrich, geb. 17. Febr. 1884 zu Berlin, Kön. preuß. Kadett in Plön.
3) Adolf, geb. 16. Aug. 1885 zu Marienwalde.
4) Wilhelm, geb. 12. Okt. 1887 zu Torgau.
— b) 2r Ehe: 4. Luise, geb. 24. Juni 1846.
5. Auguste, geb. 1. Nov 1853, verm. 14. Okt. 1875 zu Schwerin mit Günther Frhrn von Schlotheim, Kön. preuß. Gen.-Lt. und Kmdr der 16. Div. [Trier.]

Senarclens-Grancy.

[Evangelisch. — Grhzgt. Hessen und Oesterreich. — Beschreibung des Wappens und geschichtl. Notiz im Jahrg. 1861, S. 222.]

† August Freiherr von Senarclens-Grancy (geb. . . ., † . . .), Kön. franz. Oberstlt. bei dem GSchweizerregt, verm. . . . mit . . . de Loriol (geb. . . ., † . . .).
Söhne: 1. † August Ludwig (geb. 19. Aug. 1791, † 3. Okt. 1871), Grhzgl. hess. Oberst-Stallm. a. D. und Gen.-Major à la suite, verm. 15. Nov. 1836 mit Luise Gräfin von Oting und Fünfstetten (geb. 24. Mai 1810, † 18. Mai 1876).
Kinder: 1) Wilhelmine Marie, geb. 11. Aug. 1837, Grhzgl. hess SchlüsselD. [Darmstadt.]
2) Ludwig, geb. 9. Juni 1839, Grhzgl. hess. Kbr und Kreisrat verm. 27. Okt. 1870 mit
Amalie Freiin Löw von und zu Steinfurth, geb. 3. April 1852. [Heppenheim.]
Kinder: (1) Maria Luise, geb. 17. Juli 1871.
(2) Elisabeth Wilhelmine, geb. 14. Jan. 1874.
(3) Kamilla Helmine Rosamunde Konstanze, geb. 23. Sept. 1878.
(4) Heinrich Albert Ludwig, geb. 22. Dez. 1879.
(5) Amélie Wilhelmine Maria, geb. 13. Nov. 1884.
3) Marie Wilhelmine, geb. 9. Juni 1840, verm. 26. Sept. 1871 zu Jugenheim mit Heinrich von Hesse († 12. März 1895 zu Auerbach), Kön. preuß. Gen.-Major z. Disp. [Auerbach a. d. Bergstraße]
4) Heinrich Adolf Ludwig, geb. 31. Juli 1845. [Perning, Modjokerto, Prov. Sourabaya auf Java.]
5) Albert Ludwig Friedrich, geb. 9. Febr. 1847, Grhzgl. hess. Kbr, Kön. preuß. Oberst und Flügeladjut. Sr. K. Hoh. des Grhzgs von Hessen [grhzgl. hess. Anerkennung der Berechtigung zur Führung des Freiherrentitels laut Min.-Reskript d. d. Darmstadt 14. April 1880], verm. 18. Okt. 1878 mit

Antoinette Wilhelmine de Senarclens de Grancy, geb. 12. Jan. 1852. [Darmstadt.]
Kinder: (1) Luise Wilhelmine, geb. 23. Aug. 1879.
(2) Alexander Ludwig, geb. 25. Aug. 1880.

6) Konstanze Marie Wilhelmine, geb. 11. Sept. 1852, verm. . . . mit Karl von Oerthen, Kön. preuß. Landrat des Kr. Hanau.

2. † Adolf Wilhelm Ferdinand Heinrich (geb. 19. Sept. 1805, † . . . 1863), Grhzgl. hess. Gen.-Major à la suite und außerordentl. Ges. und bev. Min., verm. . . . mit Sophie Gravelius (geb. . . ., † . . . .).
Kinder: 1) Emil Theodor, geb. 22. Juli 1835, K. u. K. Gen.-Major a. D. [grhzgl. hess. Anerkennung der Berechtigung zur Führung des Freiherrentitels laut Min.-Reskript d. d. Darmstadt 27. Okt. 1857], verm. . . . 1865 mit
Susanna Friederike Barbara Steitz, geb. 12. März 1845 zu Speyer.
Söhne: (1) Julius Johannes Friedrich Alfons, geb. 27. Dez. 1866, K. u. K. Olt. im Inf.-Rgt Frhr von Waldstätten Nr. 81.
(2) Karl Hugo Adolf Emil, geb. 27. Dez. 1866, Zwillingsbruder des Vorigen, K. u. K. Olt. im Inf.-Rgt Frhr von Waldstätten Nr. 81.
(3) Heinrich Hermann, geb. 6. Juli 1869, K. u. K. Olt. im Feldjäger-Bat. Nr. 25.
(4) Friedrich Wilhelm, geb. 6 April 1871, K. u. K. Olt. im Drag.-Rgt Fürst zu Windisch-Graetz Nr. 14.
(5) Albert Heinrich Hugo, geb. 8. März 1877, K. u. K. Lt. im Drag.-Rgt Fürst zu Windisch-Graetz Nr. 14.

2) Marie Sophie Dorothea, geb. 9. Juni 1845 zu Darmstadt, verm. 20. Juni 1866 zu Worms mit Julius von Muralt, Grhzgl. hess. Hptm. a. D. [Darmstadt.]

3) Adelheid, geb. 7. Okt. 1846. [Darmstadt.]

Senden, s. Schuler von Senden.

Sensburg.

[Katholisch. — Baden. — Bad. Adel und Frhr d. d. Karlsruhe 4. Aug. 1815. Beschreibung des Wappens und Näheres über die Standeserhebung im Jahrg. 1857, S. 706.]

† Joseph Ernst Freiherr von Sensburg (geb. . . . 1784 zu Prüm/al, † 14. Nov. 1870 zu Heidelberg), Grhzgl. bad. GRat und Reg.-Direktor a. D., verm. 1. Aug. 1821 mit Meta Margareta von Heiner (geb. . . . 1803 zu Aschaffenburg, † 24. Juli 1846 zu Heidelberg).
Söhne: 1. † Franz (geb. 23. Juni 1822 zu Karlsruhe, † 26. April 1891

zu Straßburg i. E.), Großh. bad. Kfkr, Kais. Reg.-Rat, verm. 15. Sept. 1856 mit
Helene Roßhirt, geb. 25. Nov. 1836 zu Heidelberg [Sulz im OElsaß.]
Kinder: 1) Kurt, geb. 8. Sept. 1857 zu Köln, Kais. deutscher Notar, verm. 23. Nov. 1893 zu Sulz mit
Marie Krafft, geb. . . . [Sulz]
2) Maria, geb. 8. Febr. 1861 zu Kehl. [Sulz.]
3) Franz, geb. 11. Mai 1866 zu Altbreisach, Kais. deutscher Reg.-Baumeister in Bischweiler, UElsaß.
2. Emil, geb. 24. Okt. 1823 zu Karlsruhe. [Achern in Baden.]

Seßler von Herzinger.

[Katholisch. — Oesterreich (Steiermark). — Oesterr. Adel und Ritter mit dem Prädikat „von Herzinger" d. d. Wien 1. Sept. 1866; oesterr. Frhr (durch Übertragung des Freiherrenstandes des Schwiegervaters) d. d. 11. Febr. (Diplom 26. März) 1869. — Beschreibung des Wappens und geschichtl. Notiz im Jahrg. 1859, S. 308.]

Viktor Felix Freiherr Seßler von Herzinger, geb. 10. Dez. 1836, Besitzer der beim Hönigthalbote im Mürzthale in Steiermark gelegenen Güter, Gnadenritter des souv. Malt.-O., K. u. K. Truchseß und Rittm. a. D., verm. 21. Sept. 1858 zu Prag mit Helene Freiin von Herzinger (geb. 21. Sept. 1839, † 26. Jan. 1882). [Graz.]
Söhne: 1. Viktor Anton Felix, geb. 17. Dez. 1859 zu Graz, Besitzer der Güter Großlobming und Thann in Steiermark, K. u. K. Rittm. im Drag.-Rgt Albert König von Sachsen Nr. 3, verm. 11. Sept. 1889 zu Salzburg mit
Margarete Freiin von Wimpffen, geb. 4. Juli 1865.
2. Anton Hugo Felix, geb. 7. Aug. 1861 zu Graz, K. K. Linienschiffsfähnrich a. D.
3. Joseph Karl Felix, geb. 31. März 1868 zu Graz, K. u. K. Lt. im Drag.-Rgt Kaiser Ferdinand Nr. 4.

Seutter von Lötzen.

[Evangelisch. — Wappenbrief, nämlich Wappenbestätigung und -erneuerung (,,ein Schild, so ihre Vordern und sie redlich hergebracht und gebraucht"), d. d. Linz 29. Jan. 1491 (vom römischen König Maximilian I., für die Gebrüder Ulrich und Gordian die Seuter); Wappenbesserung (durch) Krone auf dem Stechhelm d. d. Regensburg 17. Juli 1532 (vom Kaiser Karl V. für die Gebrüder Gordian und Laurenz die Seuter); Reichsadel und erbländ.-oesterr. Adel d. d. Augsburg 1. März 1559 (vom Kaiser Ferdinand I. für die Gebrüder Gordian und Matthäus die Seuter); Wappenbesserung im Adelstande nebst dem Patriziat der Reichsstadt Ulm d. d. Wien 23. Dez. 1716 (vom Kaiser Karl VI. für die Gebrüder Albrecht und Max Konrad die Seuter von Lötzen). — Geschichtl. Übersicht im Jahrg. 1879, S. 764, Ergänzung und Berichtigung dazu im Jahrg. 1884, S. 821.]

A. In Württemberg.

[Württemberg. Frhr d. d. Stuttgart 21. Dez. 1810 (für Johann Georg Seutter von Lötzen). — Beschreibung des Wappens im Jahrg. 1884, S. 823.]

† Johann Georg Freiherr Seutter von Lötzen (geb. 13. Juni 1769, † 24. Dez. 1833), Direktor der Kön. württemb. Finanzkammer des Neckarkreises, verm. . . . mit Helene Magdalene Freiin von Welser (geb. 18. Dez. 1769, † 13. Jan. 1854 zu Ulm).

Söhne: 1. † Albrecht Ludwig (geb. 3. Juli 1799 zu Altheim, † 29. Febr. 1864 zu Arnegg), verm. 27. März 1854 mit Albertine Staigmüller (geb. 22. Sept. 1822 zu Biberach, † 6. März 1888 zu Straßburg i. E.).

Tochter: Christiane Albertine, geb. 15. Nov. 1855 zu Arnegg, verm. 4. April 1877 mit Franz Kbuen, Lt. a. D. [Straßburg i. E.]

2. † Christoph Heinrich (geb. 17. April 1801, † 3. Okt. 1859), Kön. württemb. Forstm., verm. 9. Aug. 1838 mit Anna Freiin von Gemmingen-Gemmingen (geb. 10. Jan. 1818, † 27. Jan. 1890 zu Stuttgart).

Kinder: 1) Georg Wilhelm, geb. 12. Juli 1839 zu Altenstaig, Kön. württemb. Gen.-Major z. Disp., verm. 16. Dez. 1873 zu Schwendi mit

Amalie Freiin von Süßkind, geb. 23. März 1852. [Stuttgart.]

Kinder: (1) Hans Theodor Heinrich, geb. 20. Okt. 1875 zu Stuttgart, Lt. im Gren.-Rgt Königin Olga (1. württemb.) Nr. 119.

(2) Georg, geb. 10. Okt. 1877 zu Ulm, Lt. im Gren.-Rgt Königin Olga (1. württemb.) Nr. 119.

(3) Gertrud, geb. 25. Dez. 1880 zu Gmünd.

(4) Oswald, geb. 6. Febr. 1882 zu Gmünd.

(5) Hedwig, geb. 16. Juli 1884 zu Heilbronn.

(6) Anna, geb. 11. Dez. 1885 zu Heilbronn.

2) Anna Karoline Josephine, geb. 6. Sept. 1840, StiftsD. des adeligen Damenstifts in Oberstenfeld. [Stuttgart.]

3) † Christoph Otto Maximilian (geb. 9. Juli 1847 zu Schmalheim, gefallen bei Villiers vor Paris 30. Nov. 1870), Kön. württemb. OLt. im 7. Inf.-Rgt, verm. 20. Juli 1870 mit

Marie Ruoff, geb. 30. Okt. 1847 zu Stuttgart.

B. In Baden.

[Badischer Freiherrenstand 17. Juli 1880. — Beschreibung des Wappens und ältere Genealogie im Jahrg. 1884, S. 824.]

† Karl Stephan Freiherr Seutter von Lötzen (geb. 26. Okt. 1811 zu Karlsruhe, † 20. März 1884 zu Baden-Baden), Grhzgl. bad. Gen.-Lt. a. D., verm. 15. Okt. 1850 mit

Emma Albertine Henriette Stern, geb. 26. Juli 1824 zu Frankfurt a. M. [Baden-Baden.]

Söhne: 1. Erwin Johann August Moritz Karl, geb. 11. Aug. 1851, RRr des Joh.-O., Kön. württemb. Major, kndt nach Preußen als

etatsm. Stabsoff. im Hus.-Rgt König Wilhelm I. (1. rhein.) Nr. 7 [Bonn a. Rh.], verm. 2. Juni 1879 mit Karoline Gräfin von Berolbingen (geb. 18. Dez. 1859; kathol.; geschieden).

Tochter: Karoline Konradine Konstantine Cäsarine Stephanie Emma Marie Luise, geb. 3. Febr. 1880 zu Ludwigsburg. [Baden-Baden.]

2. Kurt Johann Michael August Albrecht, geb. 14. Okt. 1855 zu Frankfurt a. M., RMr und Werkm. der württemb. Genossenschaft des Joh.-O., Kön. württemb. Khr. [Stuttgart.]

Brüder.

1. † Wilhelm Joseph (geb. 28. Febr. 1814 zu Karlsruhe, † 16. Jan. 1871 zu Salem), Grhzgl. und Markgräfl. bad. Forstm., verm. 6. Okt. 1840 zu Karlsruhe mit Pauline Wich (geb. 25. Nov. 1816 zu Bretten, † 8. Mai 1856 zu Salem).

Töchter: 1) Elvira Justine Marie Bertha, geb. 6. Okt. 1843 zu Salem. [Karlsruhe.]

2) Pauline Sabine Anna Gabriele, geb. 28. Nov. 1844 zu Salem, verm. 2. Juni 1863 zu Salem mit Ferdinand Reiß, Gutsbesitzer in Hechtsberg, Grhzgl. bad. Kommerzienrat. [Karlsruhe.]

3) Stephanie Gertrud Auguste, geb. 15. Okt. 1846 zu Salem. [Karlsruhe.]

4) Marie, geb. 8. Febr. 1849 zu Salem. [Karlsruhe.]

5) Mathilde Maximiliane, geb. 21. März 1850 zu Salem, verm. 14. April 1874 mit Thomas Archibald Stearns White, Pfarrer der anglikanischen Kirche in Baden-Baden.

2. † Karl Stephan August (geb. 1. Aug. 1818 zu Karlsruhe, † 2. März 1889 das.), Grhzgl. bad. Khr, dienstthuend bei J. Grhzgl. Hoh. der Przssn Elisabeth von Baden, verm. . . . 1849 mit

Mathilde Gerstlacher, geb. 1. März 1825 zu Karlsruhe. [Karlsruhe.]

Kinder: 1) Marie Therese Wilhelmine, geb. 23. Febr. 1851 zu Karlsruhe. [Karlsruhe.]

2) Elise Gertrude Maximiliane Wilhelmine, geb. 4. März 1852 zu Karlsruhe, verm. 7. Febr. 1878 das. mit August Frhrn von Hanstein, Kön. sächs. Major z. Disp. [Blasewitz bei Dresden.]

3) Sophie Mathilde Auguste, geb. 8. Aug. 1855 zu Karlsruhe. [Karlsruhe.]

4) Wilhelm August, geb. 13. Mai 1859 zu Karlsruhe, Kön. preuß. Hptm. und Komp.-Chef im 1. bad. (Leib-) Gren.-Rgt Nr. 109. [Karlsruhe.]

Seydlitz, s. Seidlitz.

Seyffertitz, s. Jahrg. 1898, S. 943.

Siebold.

[Protestantisch. — Reichsadel d. d. Wien 1. Okt. 1801. — Beschreibung des Wappens im Jahrg. 1875, S. 718.]

A.

[Bayern. — Oesterr. Frhr 13. Febr. (Diplom d. d. Wien 5. Nov.) 1870; preuß. Genehmigung zur Führung des Freiherrenstandes laut K.-O. d. d. Berlin 29. Febr. 1888. — Näheres über die Standeserhebung im Jahrg. 1875, S. 718.]

Alexander Georg Gustav Freiherr von Siebold, geb. 16. Aug. 1846 zu Leyderdorp bei Leyden, MR des Joh.-O., Kais. japan. Leg.-Rat, verm. 26. Febr. 1889 mit Elisabeth Gräfin von Haslingen, gen. von Schickfus (geb. 26. Dez. 1865, † 18. Febr. 1898 zu Weimar). [Schloß Leipheim a. d. D. in Schwaben.]

Kinder: 1. Erika Helene Henriette Wanda, geb. 15. Jan. 1890 zu Würzburg.
2. Hildegard Mathilde Elisabeth, geb. 2. Mai 1891 zu München.
3. Edith Alexandra, geb. 11. Okt. 1892 zu München.
4. Alexander Philipp Franz Heinrich, geb. 5. Mai 1896 zu Würzburg.

B.

[Oesterreich. — Oesterr. Frhr d. d. Budapest 11. April 1889 (Diplom d. d. Wien 3. März 1891).]

Heinrich Philipp Freiherr von Siebold, geb. 21. Juli 1852 zu St. Martin bei Boppard a. Rh. (Bruder des Frhrn Alexander, s. A.), K. u. K. Leg.-Sekr., verm. 10. Febr. 1898 zu Wien mit
Euphemia verw. Wallace Carpenter, geb. Wilson, geb. 16. März 1864. [Schloß Freudenstein bei Eppan in Tirol.]

Siegler von Oberswald.

(Im Mannesstamme erloschen.)

[Katholisch. — Oesterreich. — Oesterr. Adel und Frhr mit dem Prädikat „von Oberswald" d. d. Wien 2. Sept. 1816. — Beschreibung des Wappens im Jahrg. 1848, S. 335.]

† Heinrich Freiherr Siegler von Oberswald (geb. 23. Jan. 1774 zu Fulda, † 21. März 1862), K. K. Gen.-Major a. D., verm. 2. Febr. 1816 mit Franziska Theresia Freiin von Brabeck (geb. 8. Okt. 1792 zu Brünn, † 20. Okt. 1860).

Tochter: Maria Franziska, geb. 29. März 1825 zu Graz, verm. 4. Okt. 1853 mit Johann Frhrn Jordis von Lohausen († 11. Jan. 1890), K. K. Hofrat a. D. [Graz.]

Sierstorpff, s. Francken-Sierstorpff im Taschenbuch der Gräflichen Häuser.

Simbschen.

[Katholisch. — Oesterreich. — Reichsfrhr d. d. Wien 14. Nov. 1672. — Beschreibung des Wappens und geschichtl. Übersicht im Jahrg. 1858, S. 714.]

† Joseph Freiherr von Simbschen (geb. 12. Febr. 1783, † 7. März 1824), K. K. Oberst a. D., verm. . . . 1815 mit Anna von Falge (geb. . . . 1795, † 22. Juni 1867)

Söhne: 1. † Karl (geb. 25. Juli 1819, † 30. Sept. 1865), K. K. Oberst a. D., verm. 1. Mai 1862 zu Graz mit

Olga Pryssn Wrede, geb. 14. Jan. 1839.

Töchter: 1) Maria Anastasie Josephine Anna Amélie, geb. 25. Febr. 1863 zu Graz, Nonne im Orden der Karmeliterinnen in Wien.

2) Olga Anastasie Maria Josephine Anna Amélie, geb. 6. Juli 1864 zu Wien, verm. 26. Mai 1888 zu Graz mit Ottokar Frhrn von Hammer-Purgstall, K. u. K. OLt. a. D.

2. † Arbogast (geb. 21. März 1823, † . . . 1889), verm. 17. April 1848 mit Gisela Semsey de Semse (geb. 16. Jan. 1830, † 17. Dez. 1893).

Tochter: Eugenie, geb. 31. Juli 1850, verm. 22. Aug. 1868 mit Egon Frhrn Zois von Edelstein.

Bruder.

† Ferdinand (geb. 28. Aug. 1795, † 30. Juni 1873), K. K. FML. a. D., verm. 18. Okt. 1824 mit Karoline Freiin von Minutillo (geb. 2. Jan. 1802, † 3. Dez. 1853).

Kinder: 1. Julius, geb. 18. Okt. 1825, K. K. Oberstlt. a. D., verm. 12. Mai 1853 mit

Leopoldine Gräfin Mitrowsky von Nemyssl, geb. 31. Juli 1835.

Töchter: 1) Therese, geb. 8. Febr. 1854, verm. 10. Okt. 1874 zu Maruśóvec mit Karl Frhrn von Berg, K. K. OLt. der Ldw.

2) Leopoldine, geb. 27. Febr. 1859, verm. 14. Nov. 1881 mit Konstantin Frhrn Baum von Appelshofen, K. u. K. Konsul in Korfu.

3) Wilhelmine, geb. 3. Sept. 1866, verm. 4. Sept. 1886 mit Richard Walter von Waltersthal, Sekt.-Rat bei der kroatisch-slavonischen Landesreg., Kön. ungar. Major der Ldw.-Kav.

2. Hermine, geb. 28. Juli 1830, verm. 7. Juli 1856 mit Louis [illegible] la Renotière († 7. Juli 1876), K. K. Oberstlt. und Kmdt. des Militärbadehauses in Teplitz-Schönau in Böhmen.

Simolin-Vathory.

[Lutherisch. — Württemberg. — Reichsadel und Ritter mit dem Prädikat „Edler von" d. d. Wien 19. Juni 1754; poln. Indigenat 1768; poln. Baron d. d. Warschau 10. Mai 1776; in Württemberg als Frhr beim ritterschaftl. Adel immatrikuliert. — Beschreibung des Wappens und Näheres über die Standeserhebung im Jahrg. 1897, S. 965.]

Robert Friedrich Heinrich Freiherr von Simolin-Vathory, geb. 10. Dez. 1851, Herr auf Domeneck im OAmt Neckarsulm, Kön. württemb. Lt. a. D., verm. 29. Dez. 1877 zu Stuttgart mit Henriette Knosp (geb. . . ., geschieden 3. Nov. 1894) [. .]

Sohn: Rudolf, geb. . . Juni 1885 zu Stuttgart.

Simunich.

[Katholisch. — Oesterreich. — Oesterr. Adel mit dem Prädikat „Edler von" 24. Juli 1829; ungar. Adel 14. Mai 1844; oesterr. Frhr d. d. Wien 28. Jan. 1850 (für Balthasar von Simunich) und Übertragung desselben (auf den Frhrn Karl) 17. Sept. (Diplom d. d. Wien 21. Okt.) 1858. — Beschreibung des Wappens und geschichtl. Übersicht im Jahrg. 1860, S. 816.]

Karl Freiherr von Simunich, geb. 23. Okt. 1834, K. K. Major a. D.

Sina.

(Im Mannesstamme erloschen.)

[Griechisch-orientalisch. — Oesterreich, Ungarn, Rumänien und Griechenland. — Ungar. Adel d. d. Wien 3. April 1818; oesterr. Frhr 8. März (Diplom d. d. Wien 26. Juli) 1832; ungar. Baronat d. d. Wien 29. März 1832; böhm. Inkolat d. d. Wien 27. Febr. 1836. — Beschreibung des Wappens, Abstammung und Näheres über die Standeserhebungen im Jahrg. 1878, S. 770.]

† Georg Simon Freiherr von Sina zu Hodos und Kizdia (geb. 15. Aug. 1810 zu Wien, † 15. April 1876 das.), Herr auf Rappoltenkirchen ꝛc. (s. Jahrg. 1895, S. 936), K. K. WGRat, Chef des Bankhauses „Simon G. Sina" in Wien, Kön. griech. außerordentl. Ges. u. bev. Min., verm. 10. Jan. 1835 mit Iphigenia Ghika de Desfänsálva (geb. 20. Juli 1815, † 21. Dez. 1884).

Tochter: Iphigenia, geb. 1. Juli 1816, verm. I) 23. Mai 1861 zu Paris mit Edmond Charles Auguste de la Croix, Duc de Castries (röm.-kathol.; † 19. April 1886), Herrn auf Castries in Frankreich; II) 15. Okt. 1887 zu Paris mit Emanuel Vicomte d'Harcourt (röm.-kathol.).

Vaters-Halbbruder.

† Johann Simon (geb. 16. Jan. 1804, † 4. Mai 1869 zu Wien), Herr der vereinigt. Güter Szént-Miklós, Liczkó und Káró in Ungarn,

Chef des Bankhauses „Simon G. Sina" in Wien, verm. 10. Jan. 1835 mit

Marie Ricaruſſi, geb. 6. April 1818 zu Wien.

Sinner.

[Reformiert. — Die Schweiz und Preußen. — Reichsfrhr. d. d. Wien 12. März 1706 (für Johann Rudolf). — Des Schultheißen Friedrich Frhrn von Sinner Söhne ſtifteten die beiden Linien. — Beſchreibung des Wappens und geſchichtl. Notiz im Jahrg. 1855, S. 560, und 1895, S. 937.]

I. Linie.

† Karl Ludwig Friedrich Freiherr von Sinner (geb. 29. Mai 1799 † 10. Nov. 1881 [Enkel des älteſten Sohnes des Schultheißen Friedrich], Kön. preuß. Lt. a. D., verm. I) 30. Juli 1825 mit Sophie von Tſcharner (geb. 12. Juli 1803, † 11. Dez. 1836); II) 30. Juni 1838 mit Cäcilia Fiſcher von Reichenbach (geb. 17. Juli 1812, † 12. Sept. 1852).

Kinder: a) 1r Ehe: 1. Katharina Sophie, geb. 15. März 1827 zu Bern, verm. 16. März 1847 daſ. mit Eduard von Wattenwyl († 14. Dez. 1874 zu Bern), Herrn auf Dießbach im Kanton Bern, Rechtsanwalt.

2. Marie Henriette, geb. 30. März 1830, verm. 26. Juli 1849 mit Otto von Büren († 25. Dez. 1888 zu Bern), ſchweiz.-eidgen. Oberſt im Generalſtabe, Mitgl. des ſchweizer. Nationalrats ꝛc.

3. Karl Rudolf Friedrich, geb. 1. Sept. 1831, Dr. jur., verm. 4. Aug. 1857 mit

Julie Sophie Pauline von Effinger, geb. 4. Jan. 1836.

— b) 2r Ehe: 4. Charlotte Amalie Cäcilie, geb. 12. Juli 1839, verm. 16. Dez. 1862 mit Charles Eden († 10. März 1878), Kön. großbritann. Geſandtſch.-Sekr. a. D. [The Grange bei Taunton in England.]

Brüder.

1. † Johann Rudolf (geb. 16. Aug. 1800, † 15. Okt. 1880), verm. 18. März 1825 mit Konſtanze Gräfin von Kirchberger (geb. 31. Aug. 1805, † 11. Jan. 1849).

Kinder: 1) Ferdinand Johann Rudolf, geb. 27. Juni 1830, ſchweiz. Oberſt a. D., verm. 23. Okt. 1862 mit

Cäcilie Bertha von Mutach, geb. 6. Aug. 1835. [Bern.]

Töchter: (1) Sophie Anna Konſtanze, geb. 15. Nov. 1865.

(2) Wilhelmine Gertrud Marie, geb. 21. Sept. 1868, verm. 28. Sept. 1893 zu Bern mit Karl David Friedrich Fiſcher Ritter von Weyler.

2) Eliſabeth Amalie Eugenia, geb. 4. Aug. 1832.

3) † Gabriel Emanuel Eduard (geb. 7. Mai 1834, † 4. Mai 1894 zu Schlößli), verm. 1) 8. Juli 1858 mit Julie Emma Maria von

Mutach (geb. 6. Aug. 1839, geschieden 1878, † 7. Febr. 1895 zu Bern); II) 23. Jan. 1886 zu Berlin mit
Mary Borchardt, geb. 1. Juni 1867. [Schlößli bei Bern.]
Kinder: a) 1r Ehe: (1) Eugenia Marie Helena, geb. 30. Jan. 1860.
(2) Rudolf Alfred Eduard, geb. 2. Febr. 1864, verm. 25. April 1889 zu London mit
Florence Maud Ricketts, geb. 9. Aug. 1865.
Kinder: a) Johann Rudolf Kirchberger, geb. 23. Febr. 1890.
b) Violet Helen Milomay, geb. 29. April 1891 zu Bernita.
c) May Constance Marion, geb. 6. Dez. 1893 zu Bournemouth, England.
— b) 2r Ehe: (3) Ferdinand Adolf Ludwig Rudolf, geb. 27. Juli 1887.
(4) Karl Alfred Kurt, geb. 10. Febr. 1889.
(5) Emma Evelyn Lily, geb. 27. April 1890.
(6) Mary Magdalena Alexandra (Sascha), geb. 30. Nov. 1893 zu Schlößli bei Bern.

2. † Ludwig Rudolf Karl (geb. 10. April 1810, † 14. Dez. 1845), verm. 14. Nov. 1839 mit Margarete Cäcilia Ida von Stürler (geb. 8. März 1817, † 2. Febr. 1872).
Sohn: † Friedrich Rudolf Arthur Karl (geb. 7. April 1841, † 1. Sept. 1895), verm. 24. Jan. 1872 mit
Sophie Jasykoff, geb. 20. Dez. 1844. [Vevey in der Schweiz.]

II. Linie.

† Ferdinand Abraham Rudolf Freiherr von Sinner (geb. 27. Juli 1790, † 27. Dez. 1861 [Sohn des jüngsten Sohnes des Schultheißen Friedrich]), verm. I) 13. Okt. 1812 mit Elisabeth Maria Sophie von May (geb. 11. Sept. 1794, † 18. Febr. 1818); II) 19. Nov. 1819 mit Amalia Freiin von Sinner (geb. 15. Dez. 1801, † 2. Juni 1882).
Sohn 1r Ehe: † Ferdinand Karl (geb. 17. Dez. 1817, † 19. Okt. 1895), Herr des Schloßgutes Landshut im Kanton Bern und des Weingutes Maison blanche, RRr des Joh.-O., Kön. preuß. Pgt. a. D., verm. 26. Dez. 1846 zu Bern mit Emilie Katharina von Wattenwyl. [Schloß Landshut bei Utzenstorf.]
Kinder: 1) Maximilian Rudolf Ferdinand Ludwig, geb. 10 Aug. 1848 zu Bonn (evang.), Herr des Schloßgutes Landshut im Kanton Bern, EMr des Joh.-O., Kön. preuß. Rittm. z. Disp., verm. 26. Sept. 1872 zu Mainz mit
Melanie von Bieberstein, geb. 17. Okt. 1852 zu Magdeburg (evang.). [Freiburg i. Br.]
Kinder (evang.): (1) Marie Emilie Melanie, geb. 10. Nov. 1873 zu Saarbrücken.
(2) Friedrich Karl Ferdinand Maximilian, geb. 24. Aug. 1875 zu Saarbrücken, Kön. preuß. Lt. im magdeburg. Jägerbat. Nr. 4.
(3) Olga Anna Agnes Marie Luise Irmgard, geb. 6. Mai 1879 zu Freiburg i. Br.

(1) Maria Emilie Helene Erika, geb. 6. Juni 1885 zu Freiburg i. Br.

2) Agnes Emilie Henriette Amalia, geb. 7. Jan. 1850 zu Landshut im Kanton Bern, verm. 15. Juni 1867 daſ. mit Hans Paulus Herwarth von Bittenfeld († 23. Juni 1893 zu Ahrweiler), Kön. preuß. Major a. D. [Berlin.]

3) Rudolf Johann Friedrich, geb. 22. Mai 1851 zu Bern, Herr des Weingutes Maiſon blanche im Kanton Waadt, Kön. preuß. Pr. a. D., verm. 20. Okt. 1877 zu Luxemburg mit

Marie Franziska Emma Wolff, geb. 3. Febr. 1854 zu Luxemburg. [Wiesbaden.]

Kinder: (1) Friedrich Wilhelm Rudolf Ferdinand, geb. 10. Sept. 1878 zu Saarburg.

(2) Karl Auguſt Alfons Udo, geb. 23. Dez. 1879 zu Wiesbaden.

(3) Katharine Henriette Emilie Emma Anna, geb. 28. März 1887 zu Wiesbaden.

(4) Franziska Pauline Maria Emilie, geb. 20. Sept. 1888 zu Wiesbaden.

4) Maria Maximiliane, geb. 28. Aug. 1859, Mitbeſ. des Schloßgutes Landshut, verm. 27. Sept. 1879 zu Landshut mit Karl von Engelbrecht, Kön. preuß. Gen.-Major und Inſpekteur der 4 Kav.-Inſp., Gen.-Adjut. Sr. Maj. des Kaiſers und Königs.

Sivkovich.

(Im Mannesſtamme erloſchen.)

[Katholiſch. — Oeſterreich. — Ungar. Adel d. d. Wien 14. Sept. 1804; ungar. Baronat d. d. Wien 2. Nov. 1838. — Beſchreibung des Wappens und geſchichtl. Notiz im Jahrg. 1853, S. 431.]

† Johann Baron von Sivkovich (geb. 25. Febr. 1779, † 19. März 1857), K. K. FML. a. D., verm. 13. März 1834 mit Walpurga Joſepha verw. Abel von Schwarzbach, geb. von Paunovich (geb. 11. Sept. 1779, † . . .).

Kinder: 1. † Charlotte Sophia Maria (geb. 15. Aug. 1836, † 24. Nov. 1897 zu Wien), verm. I) 18. April 1854 mit Nikolaus Fekete de Belaſalva († . . .), K. K. Hptm. a. D.; II) 29. Juli 1865 mit Robert Wurzl Edlem von Hohentann, K. K. Oberſtlt. a. D.

2. † Philipp (geb. 28. Juni 1839, † 4. Juni 1898 im Brucker Lager, K. K. GMajor und Kmdt der 50 Inf.-Brig, verm. 5. Aug. 1874 mit Emilie Stehle, geb. 3. April 1851.

Skal und Groß-Ellguth, ſ. Jahrg. 1898, S. 945.

Skerlecz von Lomnicza.

[Katholisch. — Ungarn. — Altes ungar. Adelsgeschlecht; oesterr. Frhr 22. Aug (Diplom d. d. Wien 16. Nov.) 1857. — Beschreibung des Wappens im Jahrg. 1884, S. 829.]

† Karl Freiherr Skerlecz von Lomnicza (geb. . . . 1793 zu Szent-Király, † 10. Sept. 1863 zu Oedenburg), K. K. Km. und Statth.-Rat, verm. . . . mit Malwine Edler von Reß (geb. 25. Jan. 1804, † 22. Dez. 1875 zu Fünfkirchen).

Kinder: 1. Karl Wilhelm, geb. 12. Febr. 1836, Kön. ungar. Min.-Rat und Finanz-Landesdirektor in Agram, verm. 28. Nov. 1868 zu Fünfkirchen mit

Sarolta, geb. 13. Aug. 1850, des † Johann Frhrn Hrabovsky von Hrabova, K. K. Kms, GRats und FMLts, und der Isabella geb. Klobusiczky von Klobusicz Tochter.

Kinder: 1) Karoline (Kara), geb. 12. Nov. 1869.
2) Irma, geb. 7. Juli 1872.
3) Iván, geb. 30. Juli 1873, Dr. der Rechts- und Staatswissenschaften, Hilfskonzipist bei dem Kön. ungar. Min.-Präsidium.
4) Irene, geb. 3. Dez. 1874.
5) Julius (Gyula), geb. 15. Febr. 1877, K. u. K. Lt. im Hus.-Rgt Wilhelm II. König von Württemberg Nr. 6.

2. Marie Stephanie, geb. 30. März 1846, verm. 24. März 1870 zu Wien mit Friedrich Frhrn von Mühlwerth-Gärtner († 16. Aug. 1890), K. u. K. Oberstlt. im Armeestande und Vorstand der Schriftenabteilung des Kriegsarchivs.

Skrbensky von Hřistie, s. Jahrg. 1898, S. 917.

Slicher*.

(Im Freiherrlichen Stamme erloschen.)

[Lutherisch. — Preußen (Prov. Hannover). — Niederländ. Adel 15. April 1815; niederländ. Frhr nach dem Rechte der Erstgeburt 12. Juli 1827; hannov. Bestätigung 20. April 1841. — Beschreibung des Wappens und geschichtl. Notiz im Jahrg. 1864, S. 792.]

† Ludwig Johann Freiherr von Slicher (geb. 15. Juni 1809, † 9. Sept. 1896 zu Hannover), RRr. des Joh.-O., Kön. hannov. Gen.-Major.

Schwester.

† Jeannette von Slicher (geb. 20. Juni 1812, † 1. Juli 1895 zu Hannover), GStaatsD. J. Maj. der Königin von Hannover, verm. 2. Juni 1835 mit Ernst Frhrn Knigge, vormal. Kön. hannov. OKhrn.

Smola.

(Im Mannesstamme erloschen.)

[Katholisch. — Oesterreich. — Oesterr. Adel und Frhr d. d. Wien 7. Nov. 1816 (für Joseph Smola, K. K. Gen.-Major der Art.). — Beschreibung des Wappens im Jahrg. 1853, S. 437.]

† Joseph Freiherr von Smola (geb. 3. Juli 1764, † 29. Nov. 1820), K. K. Gen.-Major und Brigadier der Art., verm. 7. März 1800 mit M. Walpurga Freiin von Häring (geb. 5. Aug. 1771, † 3. Juni 1807).

Söhne: 1. † Karl (geb. 15. Nov. 1802, † 14. Febr. 1862), K. K. Gen.-Major und jubil. Direktor des Polytechnischen Instituts in Wien, verm. 23. Dez. 1851 mit Maria Anna Freiin von Häring (geb. 23. Jan. 1823, † 30. Okt. 1869).

Tochter: Helene Walpurga, geb. 28. Nov. 1852 zu Wien.

2 † Joseph (geb. 16. Nov. 1805, † 29. Juni 1856), K. K. Gen.-Major und Präses des Art.-Komitees, Inh. des 8. Feldart.-Rgts, verm. 20. Jan. 1830 mit Anna Speer (geb. . . ., † 10. März 1813).

Tochter: Karoline, geb. 17. Nov. 1830.

Sobeck, s. Jahrg. 1898, S. 949.

Sobeck-Skal und Kornitz, s. J. 1898, S. 946, II. Linie.

Sochor von Friedrichsthal.

[Katholisch. — Oesterreich. — Oesterr. Adel und Ritterstand mit dem Prädikat „von Friedrichsthal" d. d. Wien 10. Okt. 1874; oesterr. Frhr d. d. Gödöllö 28. Nov. (Diplom d. d. Wien 31. Dez.) 1886. — Beschreibung des Wappens und geschichtl. Notiz im Jahrg. 1865, S. 941.]

Eduard Freiherr Sochor von Friedrichsthal, geb. 10. Juni 1833 zu Divak in Mähren, Dr. jur., K. K. Hofrat, Gen.-Direktor der galizischen Karl Ludwig-Eisenbahn, Mitgl. des Herrenh. des oesterr. RRats verm. I) 3. Nov 1863 mit Therese Schilling (geb. . . ., † . . . 1885); II) 10. Sept. 1889 mit

Alexandrine Zinner, geb. . . . [Wien.]

Kinder 1r Ehe: 1. Marie, geb. 3. Sept. 1864 zu Wien, verm. 16. März 1895 das. mit Ferdinand Strobl von Ravelsberg, K. u. K. Rittm. im Drag.-Rgt Graf Montecuccoli Nr. 8.

2. Friedrich, geb. 24. Nov. 1866 zu Wien, K. u. K. Lt. der Ref. des Eisenbahn- und Telegraphen-Rgts.

3. Friederike, geb. 24. Nov. 1866 zu Wien, Zwillingsschwester des Vorigen, verm. . . . mit Wilhelm Czermak, Ingenieur.

4. Eduard, geb. 20. Juni 1869 zu Mödling, K. K. Min.-Konzipist im Handelsmin. und Lt. der Res. des Drag.-Rgts Albrecht Pr. von Preußen Nr. 6, verm. 10. Sept. 1895 zu Alt-Aussee mit
Rosa Freiin von Bezecny, geb. 25. Aug. 1865.
Sohn: Eduard, geb. 25. Juli 1896 zu Hinterbrühl.
5. Auguste, geb. 20. Juni 1869 zu Mödling, Zwillingsschwester des Frhrn Eduard, verm. . . . mit Otto Breyer, K. K. Bez.-Hptm. in Lilienfeld in NOesterr.

Soden (und Soden-Fraunhofen).

[Katholisch und protestantisch. — Württemberg und Bayern. — Patrizier der Stadt Hannover (urkundlich seit 1341 erscheinend); aufgenommen in die fränkische Ritterschaft; württemb. Anerkennung des Freiherrenstandes 16. Juli 1831. — Beschreibung des Wappens und geschichtl. Notiz im Jahrg. 1857, S. 716; vgl. auch den gleichnamigen Artikel im Taschenbuch der Gräfl. Häuser und im Handbuch dazu.]

† Rudolf August Freiherr von Soden (geb. 2. Juni 1785, † 9. Juli 1849), Kön. württemb. Kbr, StRat und Reg.-Präs., verm. I) 26. Juni 1817 mit Maria Karoline Rosalie von Chapuset (geb. 15. Febr. 1793, † 9. Nov. 1818 zu Stuttgart); II) 20. April 1820 mit Eleonore Freiin Harsdorf von Enderndorf (geb. 27. Mai 1794, † 4. Sept. 1840 zu Stuttgart); III) 20. Sept. 1841 zu Stuttgart mit Helene Gräfin von Drechsel auf Deuffstetten (geb. 19. Juni 1805, † 3. April 1865 zu Stuttgart).

Kinder: a) 1r Ehe: 1. † August Warren Hastings (geb. 24. April 1818 zu Stuttgart; kathol.; † 29. Juli 1859 zu Eßlingen), Kön. württemb. OLt. a. D., verm. 3. Aug. 1850 mit
Karoline (Lilly) Freiin Holzschuher von Harrlach, geb. 3. April 1829. [Stuttgart.]
Töchter: 1) Rosa, geb. 14. Juni 1851, verm. 5. Juli 1875 mit Dr. Alfred von Wächter auf Röcknitz in Kgr. Sachsen.
2) Maria, geb. 31. Mai 1856, verm. 29. Dez. 1885 zu Stuttgart mit Erwin Frhrn von Seckendorff, Kön. württemb. OAmtsrichter in Urach.
— b) 2r Ehe: 2. Theodor Julius August, geb. 4. Sept. 1825 zu Stuttgart (protest.), Professor, verm. 22. Juli 1850 mit Klementine Camerer (geb. 27. März 1826, † 13. Jan. 1893 zu Cannstatt). [Cannstatt.]
Kinder: 1) † Arthur (geb. 21. Mai 1851, † 24. Nov. 1885), Dr. phil. und Professor, Kön. württemb. PLt. a. D., verm. 18. Juni 1877 mit
Mimi Köhler, geb. 19. Sept. 1856.
Sohn: Kurt, geb. 12. April 1882.
2) Hermann, geb. 16. Aug. 1852, Dr. theol., Prediger an der Jerusalemer Kirche und außerordentl. Professor an der Universität Berlin, verm. 13. Jan. 1881 mit
Gabriele von Schaedtler, geb. 5. Nov. 1852.

Kinder: (1) Hans, geb. 4. Nov. 1881.
(2) Dorita, geb. 5. Juli 1883.
(3) Gabriele, geb. 9. Sept. 1884.
(4) Margot, geb. 13. Aug. 1888.
(5) Ingeborg, geb. 10. Juni 1891.
(6) Renate Klementine, geb. 2. Jan. 1894.
(7) Silvretta, geb. 22. Jan. 1895.

3) Anna, geb. 22. Dez. 1856, Diakonissin in Frankfurt a. M.
4) Frieda, } Zwillinge, geb. 21. Okt. 1858.
5) Eugenie, }
6) Theodor, geb. 15. April 1863, Kön. württemb. Reg.-Amtmann, z. Z. Hilfsarbeiter bei der württemb. Invaliden- und Altersversicherungs-Anstalt und Plt. der Low., verm. 4. Aug. 1892 mit Hedwig Drescher, geb. 31. Dez. 1864. [Stuttgart.]

3. † Alfred Karl August (geb. 19. Juli 1828; protest.; † 8. Sept. 1894 zu Stuttgart), Kön. württemb. Kbr und WGRat, verm. 26. Mai 1855 mit
Emilie von Rom, geb. 8. Nov. 1835. [Stuttgart.]

Kinder: 1) Franz Ludwig, geb. 9. März 1856, Kön. württemb. Major, kmdt nach Preußen als Bat.-Kmdr im Inf.-Rgt von Winterfeldt (3. hess.) Nr. 83, verm. 8. Jan. 1890 zu Stuttgart mit
Amalie Freiin Hugo von Spitzemberg, geb. 25. Mai 1869.
Tochter: (1) Maria Emilie, geb. 24. Nov. 1890 zu Hannover
(2) Irmgard, geb. 19. Dez. 1892 zu Stuttgart.
(3) Gisela, geb. 20. Okt. 1895 zu Stuttgart.

2) Helene, geb. 9. Juni 1858, verm. 8. Jan. 1883 mit Karl Frh. von Hügel (luther.), Kön. württemb. Kbrn und Landger.-Direkt. a. D. [Tübingen.]

4. Oskar, geb. 27. Febr. 1831, GMr des souv. Malt.-O., Kön. württemb. Kbr, GRat und außerordentl. Ges. und bev. Min. am Kön. bayr., Grhzgl. bad. und Grhzgl. hess. Hofe, verm. 1. Mai 1858 m. Therese Freiin Drechsel auf Deuffletten (geb. 11. März 1[illegible] † 22. Aug. 1882), EO. des Kön. bayr. Theres.-O. [München.]

Kinder: 1) Eleonore, geb. 2. Febr. 1859, EO. des Kön. bayr. Theres.-O., verm. 15. Okt. 1879 zu München mit Hans Frhrn v. Ow, Majoratsherrn auf Wachendorf, Kön. württemb. Kbrn, Vor. der Zentralstelle für Landwirtschaft. [Wachendorf bei Urach und Stuttgart.]

2) Heinrich, geb. 3. Jan. 1864, Kön. bayr. Rm. und Plt. à la suite des 1. Schweren Reiterregts, persönl. Adjut. Sr. K. H. des Pr. Karl von Bayern [immatrikuliert im Kgr. Bayern bei der Standesherrenklasse 24. Jan. 1892], verm. 18. Okt. 1887 zu Wäldershausen mit
Klara Freiin Schenk zu Schweinsberg a. d. H. Wäldershausen, geb. 9. Sept. 1868, EO. des Kön. bayr. Theres.-O. [München.]
Kinder: (1) Therese, geb. 10. Febr. 1890.
(2) Karl-Oskar Hans Heinrich Anton, geb. 6. Juni 1895 zu München.

3) Oskar, geb. 4. Sept. 1867, Kön. bayr. Rjkr und Gen.-Direktions-Sekr. bei den kön. bayr. Staatsbahnen in München.

5. Wilhelmine Christine Hermine Auguste Eleonore Marie Thekla

geb. 21. Okt. 1834 zu Stuttgart, verm. 14. Juli 1870 daſ. mit Karl Frhrn Ebner von Eſchenbach (luther.), Kön. bayr. Kſkr. [Schloß Eſchenbach bei Nürnberg.]

b) 3r Ehe: 6. Maximilian Maria Julius Konſtantin Auguſt Freiherr von Soden-Fraunhofen, geb. 7. Aug. 1841 zu Ludwigsburg (kathol.), FKHerr auf Alt- und Neu-Fraunhofen, EMr des ſouv. Malt.-O., Kön. bayr. Kmr., MRat der Krone Bayern auf Lebenszeit [immatrikuliert im Kgr. Bayern bei der Freiherrenklaſſe 25. Mai 1868; bayr. Genehmigung zur Namen- und Wappenvereinigung mit denen der † Fraunhofen 8. April 1887], verm. 31. Mai 1869 zu Haidenburg in NBayern mit Franziska Freiin von Aretin, geb. 9. März 1849. [Neufraunhofen bei Landshut in NBayern und München.]

Kinder: 1) Frida Maria, geb. 11. April 1870 zu Neufraunhofen, verm. 12. Okt. 1889 daſ. mit Dr. jur. Friedrich Grafen von Strachwitz, FKHerrn auf Schräbsdorf ꝛc. [Schräbsdorf b. Frankenſtein in Schleſ.]

2) Karl-Alfred Maria, geb. 21. Nov. 1875 zu Neufraunhofen, geprüfter Rechtskandidat.

3) Auguſt Maria, geb. 1. April 1878 zu München, stud. jur.

4. Joſeph-Maria, geb. 30. Mai 1883 zu Neufraunhofen, Kön. bayr. Edelknabe.

Bruder.

Julius (geb. 27. Febr. 1793, † 13. April 1854), Kön. württemb. Oberſtlt. im Ehren-Inval denkorps, verm. 12 Febr. 1835 mit Marie Franziska Albertine von Neurath (geb. 31. März 1805, † 28. März 1849).

Kinder: 1. Marie, geb. 8. Jan. 1836. [Wiesbaden.]

2. Charlotte, geb. 29. Aug. 1838 zu Ludwigsburg, verm. 18. Febr. 1868 zu Stuttgart mit Arthur Guſtav Wilhelm Ferdinand von Cotmann, Kön. preuß. Oberſtlt. z. Diſp. [Wiesbaden.]

3. Julius, geb. 9. Febr. 1846, Herr auf Borra in Mittelfranken, vormal. Kaiſ. deutſcher Gouverneur von Deutſch-Oſtafrika. [Borra bei Hersbruck.]

Solemacher zu Namedy.

Katholiſch. — Preußen (Rheinprov.). — Reichsadel 1658; Reichs- und erbländ.-öſterr. Ritterſtand mit dem Prädikat „Edler Herr zu Namedy" und Wappenbeſſerung (Wappen der † Hausmann von Namedy) d. d. Wien 4. Jan. 1718 für Johann Arnold von Solemacher zu Namedy, Kurköln. GMaj); aufgenommen in die mittelrheiniſche Reichsritterſchaft 3. März 1733, ſowie in die niederrheiniſche 14. Jan. 1780; preuß. Genehmigung zum Beinamen „Antweiler" (laut Miniſterialreſkript) s. d. 6. März 1854; preuß. Frhr d. d. Königsberg 18. Okt. 1861 (für den am 9. Febr. 1871 † Frhrn Anton auf Burg-Antweiler) mit Ausdehnung des Freiherrenſtandes auf ſeine geſamte eheliche Deſcendenz d. d. Königsberg 4. Juli 1868. — Beſchreibung des Wappens und geſchichtl. Überſicht im Jahrg. 1863, S. 914.]

† Anton Franz Hermann Freiherr von Solemacher-Antweiler zu

Namedy (geb. 21. Febr. 1802, † 9. Febr. 1871), Herr des Rittergutes untere Burg Antweiler, Kön. preuß. Landger.-Rat a. D., verm. 25. Aug. 1831 zu Grünhaus mit Luise Wilhelmine von Handel (geb. 4. April 1812 zu Trier, † 22. Juni 1880 zu Koblenz).

Kinder: 1. Friedrich Matthias Maria, geb. 9. Sept. 1832 zu Trier, Herr des Rittergutes untere Burg Antweiler im Kr. Gustirchen, EHr des souv. Malt.-O., Kön. preuß. Khr und Schloßhptm. von Brühl, Exzellenz, Mitgl. des preuß. Herrenh. auf Lebenszeit, des Provinziallandtags und des Provinzialrates der Rheinprovinz, verm. 29. April 1857 zu Lesdain im belgischen Hennegau mit

Blanche Marie Rose Théodore Ghislaine, geb. 27. Jan. 1835 z. Rongy, des † Alphonse Marquis de Roisin de Rongy, Baron de Celles, und der † Pulchérie geb. Baronin de Draeck de Ronsele Tochter. [Bonn.]

Kinder: 1) Johann Arnold Anton Maximilian Joseph Maria, geb. 12. Dez. 1859 zu Grünhaus, Herr des Rittergutes Burg Namedy, Kr. Mayen, EHr des souv. Malt.-O., Kön. preuß. Khr und Rittm. der Res. des Rgts der Gardes du Corps, verm. 15. April 1885 zu Berlin mit

Marie Luise von Veltheim, geb. 26. Juni 1865 zu Bartensleben (luther.), ED. des Kön. bayr. Theres.-O. [Burg Namedy bei Andernach.]

Kinder: (1) Marie Gabriele Luise Rosa Blanka Magdalene geb. 26. Febr. 1886 zu Berlin.

(2) Johann Viktor Ludwig Andreas Georg, geb. 16. April 1888 zu Berlin.

(3) Karl Egon August Dietrich Sigismund, geb. 23. Jan. 1895 zu Wachendorf.

2) Johann Friedrich Alfred Ludwig Lambert Joseph Maria, geb. 24. Mai 1862 zu Grünhaus, Kön. preuß. Rittm. und Esk.-Chef im Kür.-Rgt von Seydlitz (magdeb.) Nr. 7, verm. 27. Mai 1890 zu Burg Wißem bei Troisdorf a. Rh. mit

Anna Gräfin Wolff-Metternich zur Gracht, geb. 5. Mai 1869.

Kinder: (1) Johann Friedrich Karl Maximilian Georg Joseph Maria, geb. 3. April 1891 zu Deutz.

(2) Johann Maximilian Werner Paul Georg Joseph Maria, geb. 30. Jan. 1892 zu Deutz.

(3) Marie, geb. 21. Aug. 1895 zu Halberstadt.

3) Maria Karoline Klementine, geb. 16. Okt. 1870 zu Grünhaus.

4) Maria Theresie Luise Josephine, geb. 17. Febr. 1877 zu Grünhaus.

2. Maria Karolina Magdalena, geb. 27. Jan. 1838 zu Koblenz, verm. 26. April 1860 das. mit Maximilian Joseph Philipp Hubert von Kempis auf Burg-Kendenich im Landkreise Köln, Kön. preuß. GJustizrat und OLandesger.-Rat a. D. [Burg-Kendenich.]

3. Maria Luise Eleonore, geb. 13. Okt. 1841 zu Koblenz, verm. 25. Aug. 1863 das. mit Karl Heinrich von Groote († 14. Mai 1897). [Kleve.]

4. Maria Theresia Franziska, geb. 25. Jan. 1848 zu Koblenz, verm. 20. Sept. 1870 das. mit Karl Frhrn Grießenbeck von Grießenbach († 28. März 1881), Kön. bayr. Kmr. [München.]

Söll von und zu Theißenegg auf Stainburg.

[Katholisch. — Oesterreich. — Wappenbrief 1413; erbländ.-oesterr. Adel und Ritter mit dem Prädikat „von Theißegg" d. d. Wien 4. Nov. 1542; Landmannschaft in Kärnten 17. Mai 1631; erbländ.-oesterr. Frhr mit dem Prädikat „von und zu Theißenegg auf Stainburg" d. d. Wien 27. Juli 1716; Landmannschaft in Steiermark 27. Okt. 1778. — Beschreibung des Wappens und geschichtl. Übersicht im Jahrg. 1873, S. 655.]

† Joseph Maria Freiherr Söll von und zu Theißenegg auf Stainburg (geb. 19. März 1786, † 31. Dez. 1860), verm. 10. April 1834 mit Josephine Hoffmann (geb. 16. Aug. 1812, † 22. Jan. 1892).

Sohn: Arthur Benedikt, geb. 29. Dez. 1842, K. u. K. Major i. R. [Klagenfurt.]

Bruder.

† Anton (geb. 27. Aug. 1787, † 15. März 1852), verm. I) . . . 1823 mit Maria Blappart Edler von Schlüßlthal (geb. 15. April 1803, † 30. Juli 1826); II) . . . mit Franziska Moor (geb. 30. Sept. 1790, † 19. Mai 1876 zu Graz).

Sohn 1r Ehe: † Anton (geb. 28. Jan. 1824, † 17. Dez. 1883), K. K. Hptm. im Tiroler Landesschützenbat. Ober-Etschthal Nr. 4, verm. I) 4. Mai 1870 zu Graz mit Klementine Zwiedinek Edler von Südenhorst (geb. 30. Aug. 1836, † 3. Dez. 1871); II) 18. Okt. 1873 zu Graz mit deren Schwester

Mathilde Zwiedinek Edler von Südenhorst, geb. 20. April 1848 zu Frankfurt a. M. [Graz.]

Sohn 1r Ehe: Ferdinand Maria Leopold, geb. 14. Nov. 1871 zu Graz, K. u. K. Olt. im Div.-Art.-Rgt Nr. 37.

Sommaruga.

[Katholisch. — Oesterreich. — Aus der Lombardei stammend. — Erbländ.-oesterr. Adel 25. Aug. 1792; oesterr. Frhr d. d. Wien 30. Mai 1838. — Beschreibung des Wappens und geschichtl. Notiz im Jahrg. 1849, S. 394.]

† Franz Freiherr von Sommaruga (geb. 18. Febr. 1780, † 2. Okt. 1860), K. K. GRat und Zweiter Präsident des Obersten Gerichts- und Kassationshofes, verm. 7. April 1812 mit Therese Tapp von Tappenburg (geb. 30. Sept. 1783, † 26. Sept. 1859).

Söhne: 1. † Franz Philipp (geb. 5. März 1815 zu Wien, † 26. Juni 1884), K. K. Min.-Rat a. D., verm. 18. April 1841 zu Wien mit Henriette von Kleyle (geb. 1. Juni 1820, † 7. Jan. 1882).

Kinder: 1) † Guido Franz (geb. 22. Jan. 1842 zu Wien, † 10. Jan. 1895 daſ.), Dr. jur., Hof- und Ger.-Advokat, verm. 19. Mai 1870 zu Meidling bei Wien mit

Sidonie Johanne Henriette von Miller zu Aichholz, geb. 1. Mai 1847.

Söhne: (1) Guido Heinrich, geb. 11. Aug. 1872 zu Hacking bei

Wien, K. u. K. Lt. der Ref. des Drag.-Rgts Kaiser Ferdinand Nr. 4.

(2) Rudolf Vincenz Joseph, geb. 8. Juli 1873 zu Meidling bei Wien, K. u. K. Lt. der Ref. des Drag.-Rgts Kaiser Ferdinand Nr. 4.

(3) Ernst Franz, geb. 26. Dez. 1874 zu Wien.

(4) Franz-Seraph Joseph Viktor, geb. 5. Juni 1878 zu Wien.

2) † Erwin Franz (geb. 26. Sept. 1844 zu Wien, † 10. Mai 1897 zu Riva am Gardasee), Dr. phil., K. K. außerordentl. Professor der Chemie, verm. 6. Sept. 1869 zu Salzburg mit

Marie Antonie Elise Fischer von Ankern, geb. 3. Sept. 1849.

Kinder: (1) Marie Antonie Henriette Albine Gisela, geb. 21. Aug. 1870 zu Dornbach bei Wien, verm. 21. Aug. 1895 zu Steinbach am Attersee mit Maximilian Frhrn von Baillou, K. u. K. Rittm. im Ul.-Rgt Nr. 13.

(2) Gabriele Antonie Marie, geb. 8. Aug. 1871 zu Leoben.

(3) Waldemar August Anton Wilhelm Heinrich Erwin Hubert, geb. 28. Sept. 1874 zu Wien, K. u. K. Lt. im Jazygier und Kumanier Huf.-Rgt Nr. 13.

3) Albina Karoline Viktorine, geb. 14. Juni 1848 zu Dornbach bei Wien.

4) Hugo Eduard Ferdinand, geb. 30. Jan. 1851 zu Wien, Dr. phil., K. u. K. Reg.-Rat und Leiter der Privat- und Familienfonds-güter-Direktion, verm. 18. Sept. 1882 zu Traunkirchen mit Theodora Freiin von Sacken (geb. 2. Juni 1856, † 27. Mai 1885). [Wien.]

Sohn: Heinrich Hugo Theodor, geb. 28. April 1884 zu Wien.

2. † Leopold Adalrich (geb. 28. Febr. 1817 zu Wien, † 17. Jan. 1887 das.), K. K. Hptm. a. D., verm. 17. Aug. 1841 zu Ofen mit Amalie von Lenhossék (geb. 27. Juli 1815, † 7. März 1894).

Kinder: 1) Alfred Franz Ludwig Heinrich, geb. 19. Juni 1843 zu Komorn, verm. 25. Juli 1885 zu Schwertberg in OOesterr. mit

Anna Amalie Laura von Schwarz, geb. 20. Febr. 1845 zu Raab. [Wien.]

Sohn: Franz Anton Leopold Alfred, geb. 13. Jan. 1888 zu Wien.

2) Arthur Franz Heinrich Ludwig, geb. 5. April 1847 zu Wels, K. K. Oberstlt. im Ldw.-Inf.-Rgt Klagenfurt Nr. 4. [Klagenfurt.]

3) † Oskar Ludwig Anton Aloys Michael (geb. 26. Juli 1848 zu Salzburg, † 27. Febr. 1895 zu Görz), Dr. jur., Päpstl. Ehrn di spada e cappa, K. K. Administrationsrat der Forst- und Domänendirektion in Görz, verm. 10. Nov. 1890 zu Laibach mit

Barbara Freiin von Rechberg auf Mederndorf, geb. 7. Mai 1861. [Laibach.]

Kinder: (1) Maria Karoline Theresia Sophia Amalia Barbara, geb. 3. Okt. 1891 zu Görz.

(2) Friedrich August Franz Karl Emanuel Ignaz, geb. 4. Aug. 1892 zu Schloß Kreutberg bei Laibach.

(3) Maria Sophia Amalia Ludovika Irene Barbara, geb. 31. Juli 1894 zu Görz.

4) Irene Marie Thereſe Ludovika Karoline Franziska, geb. 4. Sept. 1850 zu Prag.
5) Alexander Franz Ludwig Michael, geb. 16. Febr. 1853 zu Preßburg, Bahnſtations-Amtsvorſtand in Preßbaum in NOeſterr. und K. K. OLt. i. R., verm. 24. März 1890 zu Wien mit Auguſte Malvine Krumpöck (geb. 5. Dez 1869, † 28. Dez. 1896 zu Preßbaum).
Tochter: Thereſia Amalie Auguſte, geb. 6. Sept. 1891 zu Tullnerbach in NOeſterr.

Sosnowesk, ſ. Wlkanowa.

Spaun.

[Katholiſch. — Oeſterreich. — Reichsadel und alter Ritterſtand mit „Edler von" d. d. Wien 13. März 1721; oberoeſterr. alter Ritterſtand 23. April 1776; oeſterr. Frhr. 25. Aug. (Diplom d. d. Wien 2. Nov.) 1859. — Beſchreibung des Wappens und geſchichtl. Notiz im Jahrg. 1862, S. 760, Ergänzung dazu im Jahrg. 1867, S. 901.]

† Joſeph Freiherr von Spaun (geb. 11. Nov. 1788, † 25. Nov. 1865), K. K. Hofrat und Lottogefällendirektor a. D., EBürger von Wien, verm. 14. April 1828 mit Franziska von Roner (geb. 17. Juni 1795, † 31. Jan. 1890).
Kinder: 1. Konſtanze, geb. 31. Aug. 1831, verm. 15. Juli 1852 mit Philipp Frhrn Roner von Ehrenwerth, K. K. Oberſtlt. i. d. E. des Ldw.-Inf.-Rgts Nr. 5.
2. Hermann, geb. 9. Mai 1833, K. u. K. WGRat, VAdm., Marine-Amt und Chef der Marine-Sektion des Reichskriegsmin., verm. 28. April 1892 mit
Emma Luiſe Viktoria Lobmeyer, geb. 8. Mai 1862.
3. Marie, geb. 11. Febr. 1837.

Specht.

[Katholiſch. — Braunſchweig und Oeſterreich. — Reichsadel mit dem Prädikat „von" 8. Sept. 1785; braunſchw. Frhr 9. Dez. 1856; oeſterr. Genehmigung zur Führung des Freiherrentitels d. d Wien 17. Febr. 1857. — Beſchreibung des Wappens und Näheres über die Standeserhebung im Jahrg. 1873, S. 657.]

Maximilian Otto Freiherr von Specht, geb. 19. Aug. 1828, K. K. Rittm. a. D., verm. 22. April 1873 zu Braunſchweig mit
Bertha verw. Teichmüller, geb. Kunzen, geb. 23. Dez. 1845 auf der Klus bei Braunſchweig. [Braunſchweig.]
Kinder: 1. Laura Chriſtiane Marie Margarete, geb. 11. März 1874
2. Wilhelm Karl Adolf, geb. 17. Juli 1876.

Speck von Sternburg.

[Protestantisch. — Königr. Sachsen und Preußen. — Bayr. Adel und Frhr mit dem Prädikat „von Sternburg" 23. (immatrikuliert 29.) Jan. 1829; kön. sächs. Bestätigung 20. April 1859. — Besitz: das Fideikommiß Lützschena und das Rittergut Trünzig, beide im Königr. Sachsen. — Beschreibung des Wappens und geschichtl. Übersicht im Jahrg. 1856, S. 643, und Jahrg. 1862, S. 779.]

† Maximilian Speck Freiherr von Sternburg (geb. 30. Juli 1776, † 22. Dez. 1856), verm. . . . mit Charlotte Haenel von Cronenthal (geb. 8. Mai 1787, † 9. März 1836).

Kinder: 1. † Anna (geb. 12. Juli 1816, † 15. April 1898 zu Lützschena), verm. 6. Aug. 1856 mit Karl Grafen von Bohlen (geschieden, † 28. April 1873), Kön. preuß. Hptm. a. D.

2. Alexander Max, geb. 6. Nov. 1821, FKHerr, verm. I) 10. Nov. 1849 zu Leeds in der Grafschaft York in England mit Martha Stocks (geb. 16. Dez. 1824 zu Holmfirth in der Grafschaft York, † 21. Mai 1878 zu Lützschena); II) 3. Juni 1879 zu Wiesbaden mit Franziska Pauline Ernestine von Klenze (geb. 5. Febr. 1831, † 13. Jan. 1896 zu Lützschena). [Lützschena bei Leipzig.]

Kinder 1r Ehe: 1) † Alexander Maximilian (geb. 19. Mai 1851 zu Leeds, † 9. Nov. 1891), Kön. preuß. Lt. a. D., verm. 21. Sept. 1879 zu Stahmeln mit

Thekla Isidore von Funcke, geb. 30. Okt. 1859.

Töchter: (1) Charlotte Armgard, geb. 14. Juli 1880 zu Lützschena.
(2) Hertha, geb. 9. März 1883 zu Lützschena.

2) Hermann, geb. 21. Aug. 1852 zu Leeds, Kön. sächs. Major z. Disp., Kais. deutscher Leg.-Rat und erster Botschaftssekr. in Washington.

3) James Alexander, geb. 23. Mai 1856 zu Leeds, verm. 25. Mai 1885 mit

Gabriele Kürsten, geb. 21. Sept. 1865.

Kinder: (1) Martha Franziska Vera, geb. 16. Febr. 1886.
(2) Gustav Harry, geb. 21. Dez. 1887.
(3) Charlotte Irene, geb. 26. Juli 1891.
(4) Hans Joachim, geb. 2. Dez. 1893.

4) Georg, geb. 24. April 1858 zu Lützschena, Dr. jur., Rechtsanwalt.

5) Martha, geb. 22. Aug. 1859 zu Lützschena, verm. I) 2. Dez. 1882 das. mit Hans Egon Ernst August Friedrich Wilhelm Vivigenz Maximilian von Eickstedt († 13. Juli 1883 zu Görbersdorf), Kön. preuß. Lt. im Drag.-Rgt König Friedrich III. (2. schles.) Nr. 8; II) 2. Febr. 1887 zu Lützschena mit Viktor Karl Erdmann von Tepper-Laski, Kön. preuß. Reg.-Präs. in Köslin.

6) John, geb. 24. Okt. 1860 zu Lützschena, CMr des Joh.-O Kön. preuß. Hptm. und Komp.-Chef im braunschw. Inf.-Rgt Nr. 92.

7) Wolf Rudolf, geb. 3. Jan. 1862 zu Lützschena, Kön. preuß. Hptm. und Komp.-Chef im GSchützenbat.

8) Joseph, geb. 6. April 1863 zu Lützschena, Kön. preuß. Forstassessor und PLt. im Reitenden Feldjägerkorps.

9) Viktor, geb. 1. Nov. 1864 zu Lützschena, Kön. pr. ag. Lt. der Ref. des Drag.-Rgts König Friedrich III. (2. schles.) Nr. 8.
10) Albert, geb. 18. Febr. 1866 zu Lützschena.
11) Charlotte Marianne, geb. 31. Okt. 1867 zu Lützschena, verm. .... 1886 mit Max Einert, Kön. sächs. Hptm. im 10. Inf.-Rgt Nr. 134 und Adjut. der 4. Inf.-Brig.

Speidel.

[Katholisch. — Bayern. — Wappenbrief 28. April 1584 (vom Gh. Karl von Oesterreich); Reichsadel 6. Febr. 1592 (vom Kaiser Rudolf II.); Prädikat „von Vattersdorff" 3. Mai 1594; Landmann von Steiermark 3. April 1602; oberösterr. Ritterstand 21. Mai 1627; Reichsadelsbestätigung mit dem Prädikat „von Adlerskron" und Wappenbesserung d. d. Wien 2. Jan. 1668; immatrikuliert im Kgr. Bayern bei der Freiherrenklasse 14. April 1815. — Beschreibung des Wappens und geschichtl. Notiz im Jahrg. 1857, S. 718.]

† Edmund Freiherr von Speidel (geb. 27. Dez. 1816, † 25. Jan. 1887 zu München), Kön. bayr. Km. und Gen.-Lt., Hofmarschall a. D. Sr. K. Hoh. des Prinz-Regenten Luitpold von Bayern, verm. 1. Mai 1849 mit
Luise Coler von Krempelhuber auf Eming, geb. 25. Aug. 1830. [München.]
Kinder: 1. Maximilian August Edmund Albert, geb. 13. Sept. 1856, Kön. bayr. Km., Major à la suite des 1. Schweren Reiterrgts und Kmdr der Equitationsanstalt, verm. 16. April 1884 mit
Anna Gräfin von und zu Arco-Valley, geb. 12. April 1864. [München.]
Kinder: 1) Karl Maria Maximilian Johann Joseph, geb. 14. März 1885.
2) Hans Edmund Maria Karl Joseph, geb. 26. Sept. 1886.
3) Anna Luise Marie Sophie, geb. 25. Juli 1891.
4) Anton Maria Karl Johann Joseph, geb. 28. Okt. 1892.
2. Albert Franz August, geb. 26. Jan. 1858, Kön. bayr. Km. und Rittm und Esk.-Chef im 4. Chev.-leg.-Rgt, verm. 27. Nov. 1889 mit
Elise verw. Mautner von Markhof geb. Fischer von Ankern, geb 16. Juli 1852. [Augsburg.]
3. Marie Rosalie Pauline, geb. 11. März 1860, ED. des Kön. bayr. Theres.-O. [München.]

Spens von Booden.

[Katholisch. — Oesterreich — Schottischer Uradel, eingewandert in Oesterreich 1650; böhm. Frhr d. d. Wien 22. Aug. 1781. — Beschreibung des Wappens und geschichtl. Übersicht im Jahrg. 1853, S. 438.]

† Maria Emanuel Freiherr Spens von Booden (geb. 18. Juni

1799, † 8. April 1861), K. K. Km., verm. . . . mit Anna von Gläser (geb. . . . 1809, † . . . 1853).

Kinder: 1. Emanuel, geb. 18. Nov. 1831, Herr auf Roppitz in Oesterr.-Schlesien, Reichsrats- und Landtagsabg., verm. 20 Dez. 1859 mit

Gabriele von Höpflingen und Bergendorf, geb. 28. April 1840, Herrin auf Welchow in Böhmen. [Roppitz bei Teschen.]

2. Alois, geb. 7. Juli 1835, K. K. WGRat und Statth. von Mähren, verm. 6. Mai 1862 mit

Antonia Gräfin von Küenburg, geb. 4. Jan. 1836.

Tochter: Gisela, geb. 14. März 1863, verm. 4. Sept. 1882 zu Troppau mit Karl Frhrn von Sobeck-Skal und Kornitz, K. u. K. Km. [Stablowitz und Troppau.]

3. Rosalia, geb. 15. Dez. 1839, verm. 10. Juni 1867 mit Klemens Grafen von Küenburg auf Brandorf in Oesterr.-Schlesien.

Bruder.

† Maria Karl (geb. 9. März 1806, † . . . 1869), verm. . . . mit Maria von Chlumsky (geb. . . . 1815, † . . .).

Kinder: 1. † Emanuel (geb. 15. Dez. 1835, † 20. Aug. 1883), K. K. Hptm. a. D., verm. 20. Aug. 1868 mit

Mathilde Gräfin von Zedtwitz a. d. H. Unter-Neuberg, geb. 3. Okt. 1834, EO. des Kön. bayr. Theres.-O. [Salzburg.]

Töchter: 1) Irene, geb. 2. Dez. 1869.

2) Ida, geb. 15. Juni 1871.

2. Karoline, geb. 26. Juli 1838, verm. . . . mit Franz Edlem von Hemerka.

3. † Karl (geb. 18. März 1840, † . . . 1897), K. K. Finanzdirektor, verm. I) . . . mit . . . (geb. . . ., † . . .); II) 6. April 1875 mit

Marie Taschek, geb. . . . 1854.

Kinder: a) 1r Ehe: 1) Bertha, geb. 17. Mai 1870.

— b) 2r Ehe: 2) Karl, geb. 29. Juli 1876, K. u. K. Lt. im Inf.-Rgt GH. Leopold Salvator Nr. 18.

3) Joseph, geb. 24. Juni 1877.

4) Marie, geb. 15. Okt. 1879.

5) Jenny, geb. 10. Jan. 1881.

6) Ferdinanda, geb. 10. Jan. 1882.

4. Heinrich, geb. 17. Aug. 1844, verm. 6. April 1872 mit

Adelheid (Etelka) Szentleleky de Mezaros, geb. 7. Juli 1852.

Kinder: 1) Heinrich, geb. 12. Febr. 1873.

2) Adelheid (Etelka), geb. 12. Aug. 1874.

3) Emil, geb. 22. Sept 1878.

4) Karl Patrik, geb. 10. Sept. 1883.

5. Marie, geb. 8. Febr. 1847, verm. . . . mit C. Hemerka († . . . 1874), K. K. Hptm.-Auditeur.

Speßhardt, s. Jahrg. 1898, S. 951.

Speth, s. Jahrg. 1898, S. 952.

Spiegel von und zu Pickelsheim, s. Jahrg. 1898, S. 955

Spiegelfeld.

[Katholisch. — Oesterreich (Steiermark). — Wappenbrief d. d. Graz 29. Nov. 1583 (vom EH. Karl von Oesterreich); erbländ.-oesterr. Adel 10. Mai 1620 und 30. Sept. 1626; erbländ.-oesterr. Ritter mit dem Prädikat „von Spiegelfeld" 2. Nov. 1629 (für Johann und Nikolaus Matz); ungar. Indigenat 26 Jan. 1689; Landmann von Steiermark 2. Dez. 1719; erbländ.-oesterr. Frhr d. d. Wien 1. Juli 1765 (für Franz Xaver Matz von Spiegelfeld). — Besitz: das Fideikommiß Spiegelfeld im Mürzthale nächst Mürzhofen in Steiermark. — Beschreibung des Wappens und geschichtl. Übersicht im Jahrg. 1853, S. 440.]

I. Linie.

[Stifter: Johann Nepomuk.]

† Anton Matz Freiherr von Spiegelfeld (geb. 23. Febr. 1801, † 6. Juli 1881), FKHerr, K. K. Oberst a. D., verm. 25. Juni 1839 mit Henriette Freiin von Gervay (geb. 12. Juli 1822, † 31. Mai 1892).

Kinder: 1. Johanna, geb. 30. Aug. 1841, verm. 19. Nov. 1861 zu Spiegelfeld mit Julius Grafen Spanocchi, K. u. K. Km. und Oberstlt. a. D.

2. Heinrich, geb. im Okt. 1856, FKHerr, K. K. Bez.-Kommissär in Graz.

3. Elisabeth, geb. im Febr. 1861.

II. Linie.

[Stifter: Franz Cajetan, Bruder des Stifters der I. Linie.]

† Franz Xaver Freiherr von Spiegelfeld (geb. 10. Mai 1802, † 20. Okt. 1885), K. u. K. Kmr., GMaj und Statth. von OOesterr., verm. I) 16. Okt. 1834 mit Marie von Martini zu Wasserberg (geb. . . . 1808, † 23. Jan. 1854); II) 3. Nov. 1855 mit

Marie Gräfin Bussy de Mignot, geb. 24. Aug. 1831, StkrD. [Linz.]

Kinder: a) 1r Ehe: 1. Otto, geb. 18. Juli 1847 zu Innsbruck, K. K. Bez.-Hptm. in Linz, verm. 14. Febr. 1876 das. mit

Norberta Gräfin von Salburg, geb. 5. Juli 1855.

— b) 2r Ehe: 2. Marianne Katharina, geb. 25. Okt. 1856 zu St. Pölten, StkrD., verm. 26. Aug. 1885 zu Volders bei Hall in Tirol mit Wilhelm Grafen von Künenburg, K. u. K. Km., Landes-Reg.-Sekr. im Hzat. Salzburg, Amtsleiter der Bez.-Hptmsch. Tamsweg und Olt. der Ldw.

3. Marcus, geb. 16. Febr. 1858 zu Innsbruck, K. u. K. Km. und Bez.-Hptm. in Meran, verm. 14. Febr. 1888 zu Hötting mit
Albertine Freiin von Tschiderer zu Gleifsheim, geb. 16. Okt. 1862.
Töchter: 1) Magdalene, geb. 6. Nov. 1888 zu Kitzbühel.
2) Martha, geb. 1. Dez. 1889 zu Kitzbühel.
3) Margareta Sibylla, geb. 20. April 1892 zu Trient.
4) Maria Rose, geb. 7. Nov. 1897 zu Meran.

4. Martha, geb. 22. Juni 1859 zu Innsbruck, verm. 14. April 1888 zu Volders mit Dr. phil. Andreas Grafen Schaffgotsch, K. K. Sekt.-Rat im Min. des Innern.

5. Josephine, geb. 25. Jan. 1861 zu Innsbruck, verm. 5. Sept. 1892 mit Julius (Gyula) Csávossy de Csávos et Bodda. [Bodda im Banat.]

6. Karl, geb. 30. April 1862 zu Salzburg, K. u. K. Km. und Rittm. im Drag.-Rgt Kaiser Ferdinand Nr. 4 verm. 24. Nov. 1884 zu Graz mit
Anna Gräfin von Attems a. d. H. Heiligenkreuz, geb. 15. Nov. 1862, StkrD.
Kinder: 1) Anna, geb. 4. Dez. 1885 zu Enns.
2) Friedrich, geb. 11. März 1888 zu Innsbruck.
3) Franz, geb. 16. Sept. 1891 zu St. Florian in OOesterr.

7. Heinrich, geb. 10. Okt. 1861 zu Linz, K. u. K. Olt. d. R., verm. 15. Dez. 1890 zu Innsbruck mit
Bertha Freiin von und zu Schneeburg zu Saltbaus und Platten, geb. 26. Sept. 1871.
Kinder: 1) Oswald, geb. 8. Sept. 1891 zu Arco.
2) Johannes, geb. 4. Okt. 1892 zu Linz.
3) Henriette, geb. 30. Aug. 1895 zu Linz.
4) Sigmund, geb. 25. Sept. 1898 zu Linz.

8. Franziska, geb. 29. April 1866 zu Linz, verm. 25. Okt. 1892 mit Enos Frhrn von Gudenus, K. u. K. Lt. der Res. des 1. Rgts der Tiroler Kaiserjäger.

9. Mathilde, geb. 30. Mai 1868 zu Linz, verm. 1. Febr. 1890 zu Innsbruck mit Karl Frhrn von Wengershausen auf Herrnried in Bayern.

10. Margarete, geb. 20. März 1871 zu Linz.

Brüder.

1. † Johann Deodat (geb. 23. April 1805, † 11. Dez. 1876) K. K. Min.-Rat a. D., verm. 21. April 1830 mit Josepha Carolini (geb. 6. Jan. 1809, † 3. Okt. 1854 zu Wien)
Töchter: 1) Amalia, geb. 15. Aug. 1831, verm. 17. Febr. 1855 mit Gustav Pabst († . . . 1859), K. K. Kriegskommissär.
2) Sidonie, geb. 19. April 1833.
3) Franziska, geb. 24. Aug. 1838, verm. 20. Juli 1872 mit Karl Geringer, K. K. Rittm. a. D.

2. † Elias (geb. 13. Febr. 1811, † 23. Jan. 1886), K. K. Major a. D., verm. 19. Juli 1840 mit Maria Karolina Nobile di Pellegrini Danieli (geb. . . . , † 28. Mai 1886).
Kinder: 1) Joseph, geb. 5. Dez. 1845, K. u. K. Km. und Gen.-Major a. D., verm. I) 28. Okt. 1876 zu Troppau mit Eleonore Freiin von Skal- und Groß-Ellguth (geb. 8. Nov. 1853, † 22. März 1886), StiftD.; II) 26. Nov. 1892 mit
Marie Freiin Skrbensky von Hříšlie, geb 20. Okt. 1864. [Wien.]
Kinder 1r Ehe: (1) Joseph Aloys Karl Elias Viktor Maria, geb. 20. Nov. 1877 zu Wien, K. u. K. Lt. im Drag.-Rgt Kaiser Franz Nr. 1. [Stanislau.]
(2) Kuno Viktor Joseph Maria, geb. 8. Nov. 1878 zu Wien.
(3) Karl Aloys Maria, geb. 6. Mai 1880 zu Wien, Zögling der K. u. K. Theresianischen Militärakademie.
(4) Maria Eleonore Franziska Ida Josepha, geb. 13. Juli 1884 zu Sankt Ruprecht bei Graz.
2) Angelina, geb. 9. Aug. 1849, StiftsD. des adeligen Damenstifts in Graz.
3. † Joseph (geb. 17. Jan. 1812, † 14. März 1892 zu Linz), K. K. Hptm. a. D., verm. 20. Febr. 1850 mit
Laura von der Stadts, geb. 26. Okt. 1826.

Spielmann.

[Katholisch. — Oesterreich. — Reichsadel und Frhr d. d. Frankfurt a. M. 9. Okt. 1790; ungar. Indigenat 12. März 1791; böhm. Inkolat 23. März 1792. — Beschreibung des Wappens und geschichtl. Übersicht im Jahrg. 1873, S. 664.]

† Gustav Freiherr von Spielmann (geb. 13. Mai 1806, † 23. Juni 1878), K. K. Major a. D., verm. 11. Dez. 1830 mit Emilie Petz (geb. 26. Juli 1807, † 29. Jan. 1897 zu Wien).
Kinder: 1. Emil Paul Anton, geb. 30. April 1839, K. u. K. Oberst i. R., verm. 27. Okt. 1869 mit
Emma Pauline Rosalie Thekla Taulow von Rosenthal, geb. 21. Juli 1852. [Innsbruck.]
Kinder: 1) Pauline Antonie Emilie Josephine Viktorine, geb. 6. Juni 1874 zu Olmütz.
2) Anton Karl Gustav Hugo, geb. 4. Sept. 1878 zu Olmütz.
2. Pauline, geb. 3. Nov. 1842 verm. 24. April 1866 mit August Ritter von Maly († 5. Aug. 1896 zu Wien), K. u. K. Major i. R. [Wien.]

Spies von Büllesheim, s. Jahrg. 1898, S. 958.

Spinette.

[Katholisch. — Oesterreich. — Lothring. Adel 15. Juli 1653 (vom Herzog Karl); oesterr. Ritter 4. Aug. 1818 (Diplom 11. Juli 1836); oesterr. Frhr 23. Okt. 1841 (Diplom 17. Dez. 1846). — Beschreibung des Wappens und geschichtl. Übersicht im Jahrg. 1868, S. 832.]

† Johann Freiherr von Spinette (geb. 6. Mai 1782, † 31. Jan. 1845), K. K. FML. a. D., verm. 15. Mai 1822 mit Sophie Faber (geb. 23. Febr. 1803, † 4. Juni 1878 zu Klagenfurt).

Söhne: 1. † Karl (geb. 19. April 1823, † 11. Nov. 1891), K. K. Major a. D., verm. 2. Febr. 1864 mit Maria Freiin von Herbert (geb. 29. Dez. 1827, † 13. Nov. 1889 zu Klagenfurt).

Sohn: Albin, geb. 12. Okt. 1867, Dr. jur., K. u. K. Lt. der Res. des Drag.-Rgts Kaiser Ferdinand Nr. 4. [Klagenfurt.]

2. Wladimir, geb. 8. Okt. 1833, K. u. K. FML. a. D. [Graz.]

Spitzemberg, s. Hugo von Spitzemberg.

Splény de Mihâldi.

[Katholisch und reformiert. — Ungarn. — Ungar. Adel 1655; ungar. Baronat d. d. Wien 2. Febr. 1735 (für Anton Gabriel Splényi, Kais. Reiterobersl). — Beschreibung des Wappens im Jahrg. 1877, S. 833.]

† Gabriel Baron Splény de Mihâldi (geb. 2. Okt. 1731, † 1. April 1818), K. K. GRat und FML., verm. . . . mit Susanne Freiin von Orczy (geb. . . . 1744, † . . .), StkrD.

Söhne: 1. † Ignaz Pankraz Galeaz (geb. 3. April 1772, † 20. März 1840), K. K. Km., GRat und Gen. der Kav., Zweiter Inh. des 2. Hus.-Rgts, Kpt. der Kön. ungar. adeligen Leibgarde, verm. 22. Mai 1807 mit Maria Szily von Nagy-Szigeth (geb. 19. Okt. 1781, † 2. Jan. 1858), StkrD. und K. u. K. PD.

Kinder: 1) Karoline Marie, geb. 30. März 1812, verm. 5. April 1853 zu Zirez in Ungarn mit Alois Fáy von Fáj († 17. Mai 1861).

2) Adelbert (Bela) Konstantin Joseph, geb. 5. Febr. 1819, K. u. K. Km. und Min.-Rat a. D., verm. 6. April 1857 mit Ernestine Katharina Coulon, geb. 10. Dez. 1839.

Kinder: (1) Paul Nikolaus Ernst, geb. 4. März 1858, verm. 25. Sept. 1886 mit Eveline Pecia, geb. 15. Nov. 1862.

Kinder: a) Bertha, geb. 18. Juni 1888.
b) Ladislaus, geb. 24. Febr. 1890.
c) Stephan, geb. 28. Juli 1891.

(2) Gabriele Marianne Alfonsine, geb. 13. März 1859.

(3) Ernst Adelbert Aloys, geb. 30. Jan. 1861, verm. 31. Okt. 1892 mit
Claire Benárd de Szilvágy, geb. 10. Mai 1869.
Tochter: Marie-Adrienne, geb. 19. Dez. 1893.
(4) Ernesta Josepha Stephanie, geb. 15. Nov. 1865.

2. † Franz (geb. 17. Nov. 1774, † 9. Jan. 1829), K. K. Km., GMaj und FML., verm. 4. Okt. 1802 mit Anna Matskásy von Tinkova (geb. . . ., † 4. Nov. 1843).
Kinder: 1) † Samuel (geb. 13. April 1812, † . . . 1867), verm. 2. Juni 1851 mit Katharina verwitw. Baronin Splény de Miháldi, geb. Freiin von Kemény (geb. . . . 1815, † 18. Jan. 1880 zu Budapest; s. unten).
Sohn: † Géza (geb. 18. März 1852, † 28. Nov. 1877), verm. 17. Nov. 1874 mit
Alexandrine von Barcsay, geb. . . .
Kinder: a) Marie, geb. 20. Nov. 1875.
b) Viktor, geb. 24. Juni 1877, K. u. K. Lt. im Hus.-Rgt Friedrich Leopold Prinz von Preußen Nr. 2.
2) † Michael (geb. . . ., † 25. Juni 1819), verm. . . . mit Katharina Freiin von Kemény (geb. . . . 1815, † 18. Jan. 1880 zu Budapest; war wiederverm. mit ihrem Schwager Samuel Baron Splény de Miháldi [† . . . 1867; s. oben]).
Töchter: (1) Bertha, geb. . . ., verm. . . . mit Julius von Horvath.
(2) Emma, geb. . . ., verm. . . . mit Karl Frhrn Gyöcsy († . . . 1872).
3) Pauline, geb. . . ., verm. 17. Nov. 1841 mit Heinrich Baron Splény de Miháldi (geschieden; s. unten).

Bruder.

† Joseph (geb. . . . 1744, † 4. März 1830), K. K. Km. und GMaj, Kronhüter des Kgr. Ungarn, verm. . . . mit Gabriele Gräfin Ujfaluşy (geb. . . ., † . . . 1828), StkrD.

Sohn: † Karl (geb. 8. Aug. 1775, † 21. Mai 1863), K. K. Kam. und Rittm. a. D., verm. . . . mit Josephine Freiin Thóroczkay (geb. . . . † 19. April 1850).
Söhne: 1) Heinrich, geb. 22. Nov. 1811, verm. I) 17. Nov. 1841 mit Pauline Baronin Splény de Miháldi (geb. . . .; geschieden; s. oben); II) . . . 1867 mit Ida von Décsey (geb. . . .; geschieden); III) . . . mit
Malwine von Barcsay, geb. . . .
Sohn 1r Ehe: Edmund (Ödön) Franz Karl, geb. 24. Nov. 1842, Kön. ungar. Polizeirat und Rittm. der Ldw., verm. . . . mit Malwine von Szüts (geb. . . ., † 4. Okt. 1886 zu Stuhlweißenburg). [Budapest.]
Kinder: a) Árpád, geb. 7. Sept. 1864.
b) Margarete, geb. . . .
2) Anton, geb. . . . 1816, verm. . . . 1855 mit Emilie von Daniel (geb. . . ., † 14. Juni 1865).

Stadl, s. Jahrg. 1898, S. 959.

Stadler-Prohaska von Guelfenburg.

[Katholisch. — Oesterreich. — Oesterr. Adel und Frhr (durch Übertragung) als „Frhr Stadler-Prohaska von Guelfenburg" 25. Mai (Diplom d. d. Wien 14. Juli) 1862. — Beschreibung des Wappens und geschichtl. Übersicht im Jahrg. 1864, S. 601.]

† Adolf Leopold Karl Freiherr Stadler-Prohaska von Guelfenburg (geb. 31. Aug. 1817 zu Brünn, † 12. Mai 1893 zu Iglau), K. K. Hptm. a. D., verm. 17. April 1853 mit Hubertine Josepha Wagner (geb. 8. April 1830, † 27. Nov. 1861).

Sohn: Adolf Franz, geb. 12. Jan. 1854, verm. 12. Nov. 1874 zu Iglau mit

Anna Rombald, geb. . . .

Söhne: 1) Adolf Leopold Franz Anton, geb. 13. Juli 1879 zu Waldhof in NOesterr.

2) Alexander Franz Joseph, geb. 16. Juni 1880 zu Waldhof.

Stahl.

[Katholisch. — Oesterreich (Mähren). — Böhm. Adel und Ritter mit dem Prädikat „von" 18. Dez 1799; mähr. Inkolat 5. April 1815; böhm. Inkolat 7. April 1815; Landmann von Tirol 2. Juli 1817, oesterr. Frhr d. März (Diplom d. d. Wien 13. April) 1860. — Beschreibung des Wappens und Näheres über die Standeserhebungen im Jahrg. 1870, S. 876.]

† Joseph Alban Freiherr von Stahl (geb. 20. Juli 1803, † 23. Juni 1864), Herr auf Divnitz, K. K. Reg.-Rat a. D., verm. 14. Sept. 1839 zu Czernahora mit Polyxene Freiin Rebel von Türkheim (geb. 2. Juni 1815 zu Wien, † 10. Okt. 1875 zu Divnitz).

Kinder: 1. Ludwig Joseph Maria Klavian Ignaz, geb. 18. Febr. 1847 zu Wien, Herr auf Divnitz (1232 Hekt.) und Kl. Hradisch. [Divnitz und Wien.]

2. Josepha Viktoria Johanna, geb. 24. Juni 1840 zu Wien.

3. Viktoria Josepha Agnes, geb. 20. Jan. 1842 zu Wien.

4. † Marie Ludovika Theresa (geb. 12. Okt. 1844 zu Wien, † 18. Dez. 1890 das.).

Stählin.

[Katholisch. — Oesterreich. — Oesterr. Adel und Ritter d. d. Wien 5. Jan. 1855; oesterr. Frhr d. d. Wien 30. Jan. 1874. — Beschreibung des Wappens und geschichtl. Notiz im Jahrg. 1876, S. 755.]

† Karl Freiherr von Stählin (geb. 5. Nov. 1808 zu Wien, † 5. Sept.

1881), K. K. GMat und Präs. des Verwaltungsgerichtshofes, verm. 22. Mai 1837 mit Josepha Seeger (geb. . . ., † 12. Jan. 1892 zu Wien).

Kinder: 1. Emma, geb. 12. Okt. 1838, verm. 2. Mai 1864 zu Wien mit Franz Schrötter († . . .), K. K. Sekt.-Chef im Min. des Innern.

2. † Klara (geb. 20. Sept. 1846, † 30. März 1897 zu Wien), verm. 26. Febr. 1870 zu Wien mit Dr. jur. Max Egger, Hof- und Gerichtsadvokaten.

3. Karl, geb. 9. Aug. 1851, Ingenieur der K. K. privil. Kaiser Ferdinand-Nordbahn.

Stain zum Rechtenstein, s. Jahrg. 1898, S. 960.

Stampach, s. Kaager von Stampach.

Starck
(des Stammes Rinck).

[Lutherisch. — Grhzgt. Hessen und Preußen. — Grhzgl. hess. Adel und Frhr 20. Juni 1811 (für Dr. Johann August Starck, Grhzgl. hess. Oberhofprediger) bzw. 2. April 1814 mit Namensübertragung (für dessen Großsöhne Karl Ernst August Rinck und Karl Friedrich Gustav Rinck). — Beschreibung des Wappens im Jahrg. 1860, S. 835, und Näheres über die Abstammung im Jahrg. 1879, S. 810; vgl. die geschichtl. Notiz im Jahrg. 1855, S. 373, welche hiernach zu vervollständigen wäre.]

† Karl Ernst August Rinck Freiherr von Starck (geb. 16. Okt. 1796, † 23. Juni 1875), Dr. jur., Grhzgl. hess. WGMat und Präs. des OKonsistoriums, verm. 30. Dez. 1824 mit Karoline Sophie Elisabeth von Müller (geb. 16. Aug. 1801, † 21. Juni 1875 zu Darmstadt).

Kinder: 1 Philipp Gustav August Julius, geb. 19. Dez 1825, Dr. phil. et jur. hon. c. (promov. von der Univers Gießen), Grhzgl. hess. WGMat und StMin. a. D., Mitgl. der Ersten Kammer der hess. Stände auf Lebenszeit, verm. 10. April 1851 mit

Marie Sophie Faber, geb. 19. Dez. 1829 zu Gießen [Darmstadt.]

Kinder: 1) Karl August Wilhelm, geb. 6. Jan. 1858, Kön. preuß. Major, persönl. Adjut. Sr. Grhzgl. Hoh. des Pr. Heinrich von Hessen, verm. 20. Okt. 1887 zu Darmstadt mit

Hedwig Wilhelmine Franziska Auguste Marie von Hombergk zu Vach, geb. 28 Mai 1861. [München.]

Kinder: (1) Maria Martha Julie Emilie Auguste Karola Wilhelmine Eva Hedwig, geb. 11. März 1892 zu Butzbach.

(2) Julius-Heinrich Adalbert Hans Fritz Georg Eberhard Joachim Karl, geb. 21. Mai 1898 zu München.

2) Wilhelm Karl August Friedrich, geb. 17. Juni 1859, Rittm. à la suite des 2. Grhzgl. hess. Drag.-(Leibdrag.-)Regts Nr. 24 und Flügeladjut. Sr. K. Hoh. des Herzogs von Sachsen-Coburg und Gotha, verm. 22. Nov. 1893 zu St. Petersburg mit
Helene von Mohr, geb. 28. März 1866 zu St. Petersburg.
3) Adalbert Karl Ludwig Julius, geb. 9. Mai 1865 zu Offenbach a. M., Grhzgl. hess. Kfkr und Kreisamtmann in Offenbach, verm. 25. Aug. 1889 zu Hirzenhain mit
Lilly Buderus, geb. 14. Jan. 1869.
Kinder: (1) Julius Wilhelm Anton Hans Reinhard Hugo, geb. 24. Febr. 1891 zu Darmstadt.
(2) Maria Luise Rosalie Hedwig Ernesta Karola Elisabeth, geb. 29. Dez. 1894 zu Darmstadt.
(3) Julie Helene Ottilie Wilhelmine Marie-Luise, geb. 31. Aug. 1897 zu Darmstadt.
4) Klaudine Elise Julie Auguste Karola, geb. 1. Mai 1870.
2. Auguste Philippine Marianne Wilhelmine Adelaïde, geb. 20. Aug. 1829.
3. Johanne Marie Friederike Julie, geb. 1. Dez. 1835.

Bruder.

† Karl Friedrich Gustav (geb. 20. Febr. 1803, † 31. Dez. 1889 zu Wertensdorf), Kön. preuß. Hptm. a. D., verm. 4. Juni 1829 mit Zoraide Therese von Bergfeld (geb. 7. Juni 1803, † 1. April 1869 zu Prilaken im Kr. Fischhausen).
Kinder: 1. † Alexander (geb. 29. Juli 1833, † 1. Okt. 1880), verm. . . . 1857 mit Marie Rossack (geb. . . ., † . . . 1876).
Sohn: Waldemar, geb. 13. Nov. 1861, Sekr. des Christl. Vereins junger Männer in Berlin, verm. 21. Juni 1893 zu Berlin mit
Dorothea Freiin von der Goltz, geb. 21. April 1864.
Sohn: . . ., geb. 24. Aug. 1894 zu Berlin.
2. Emma Agnes Albertine Therese, geb. 25. Sept. 1836, verm. 26. Sept. 1856 mit Friedrich Fehrn von der Goltz auf Wertensdorf und Sorlack im Kr. Friedland in OPr. [Königsberg i. Pr.]

Starkloff.

[Lutherisch. — Württemberg. — Genehmigung zur Führung des adeligen Prädikats 20. Aug. 1784 und 19. Aug. 1785 (vom Landgrafen Friedrich von Hessen-Cassel); württemb. Fehr 12. Juni (Diplom 29. Aug.) 1873. — Beschreibung des Wappens und geschichtl. Übersicht im Jahrg. 1874, S. 693.]

† Heinrich Adolf Freiherr von Starkloff (geb. 11. Nov. 1810 zu Ludwigsburg, † 9. März 1892 zu Stuttgart), Kön. württemb. Gen. der Inf. z. Disp., verm. 7. Okt. 1847 mit
Luise, geb. 23. Dez. 1824 zu Kalw, des Gustav von Fischer aus Ihingen, Kön. württemb. Rittm. a. D., und der Luise geb. Kayser Tochter, Mitbesitzerin des Gutes Ihingen.
Sohn: Günther Gustav Adolf, geb. 24. Jan. 1853 zu Stuttgart

RMr des Joh.-O., Oberstlt. und Kmdr des Drag.-Rgts König (2. württemb.) Nr. 26, verm. 9. Aug. 1887 zu Ulm mit
Mathilde Freiin von Gemmingen (Ast Guttenberg-Bonfeld vom Untern Schlosse), geb. 12. Juni 1864.

Staudach, s. Jahrg. 1898, S. 961.

Stauffenberg, s. Schenk von Stauffenberg.

Steffens*.

[Katholisch. — Preußen (Rheinprov.). — Preuß. Adel d. d. Berlin 22. Okt. 1841 (Diplom d. d. Charlottenburg 17. Dez. 1856); preuß. Frhr nach dem Rechte der Erstgeburt aus je adeliger Ehe am Besitz des Fideikommisses Frauweiler im Kr. Bergheim d. d. Berlin 14. Mai 1859; Verleihung der Schildhalter d. d. Berlin 29. Dez. 1860. — Beschreibung des Wappens im Jahrg. 1872, S. 687, und geschichtl. Übersicht im Jahrg. 1870, S. 880.]

† Gottfried Adolf Wilhelm Maria Freiherr von Steffens-Frauweiler (geb. 28. Okt. 1817, † 9. März 1898 zu Eschweiler), FKHerr, Herr auf Haus Rat im Kr. Bergheim, Kön. preuß. Khr, GLeg.-Rat z. Disp. und Major a. D., verm. I) 19. Mai 1866 mit Klara Susanna Maria Magdalena Elisabeth von Hitzig [ward d. d. Berlin 25. April 1866 in den preuß. Adelsstand erhoben], des Friedrich Hitzig, Kön. preuß. GReg.-Rats, Tochter (geschieden 30. Okt. 1878); II) 27. Juli 1886 mit Johanna Franziska Hevesi (geb. . . ., † 28. Sept. 1892 zu Kaltenleutgeben).
Sohn 1r Ehe: Hans Eugen Albert Freiherr von Steffens-Frauweiler, geb. 31. Okt. 1871 zu Burg Godorf, FKHerr.

Steiger-Montricher.

[Reformiert. — Schweiz. — Preuß. Frhr d. d. Berlin 10. Dez. 1714 (s. Jahrg. 1877, S. 840). — Vgl. die geschichtl. Notizen im Jahrg. 1853, S. 445 Jahrg. 1877, S. 836, und Jahrg. 1879, S. 812; Beschreibung des Wappens im Jahrg. 1856, S. 575.]

† Johann Nikolaus Friedrich Freiherr von Steiger-Montricher (geb. 16. Aug. 1818, † 11. April 1876), verm. 16. Aug. 1846 mit
Ludmilla Amalie Sallaba, geb. . . . 1824. [Graz.]
Kinder: 1. Friedrich Georg Daniel, geb. 10. Mai 1847.
2. Ludmilla Karoline Georgine, geb. 30. Juli 1848.

Steiger-Münsingen von Rolle und Mont.

[Reformiert. — Ungarn. — Walliser Geschlecht, urkundlich schon Ende des 13. Jahrh. genannt und Ende des 14. Jahrh. in Bern eingewandert; ungar. Baronat (unter Aufrechthaltung des ererbten und seit dem Jahre 1553 geführten Familiennamens, der Prädikate Rolle, Mont-le-Vieux und Mont-le-Grand und des mit diesen Feudal-Baronien verknüpften Baron-Titels) unter dem Namen Steiger-Münsingen von Rolle und Mont d. d. Wien 5. Dez. 1895 (für Albert, s. unten). — Beschreibung des Wappens und geschichtl. Notiz im Jahrg. 1897, S. 991.]

Albert Emil Curt Baron Steiger-Münsingen von Rolle und Mont, geb. 26. Sept. 1855 zu Radowesnitz, Herr auf Ramánfalu im Neutraer Komitat, Ritter des Deutschen O. (Ballei Utrecht), K. u. K. Kämm. und OLt. a. D., verm. 20. Mai 1885 zu Preßburg mit

Maria Gräfin Sarkus-Zamovska, geb. 2. Dez. 1861 (kathol.), Herrin auf Szeptencz-Ujfalu und Dezsö im Neutraer, Karacsond im Heveser und Szent-Ivany im Szolnoker Komitat, StkeD. [Szeptencz-Ujfalu im Neutraer Komitat und Marienberg bei Ujfalu.]

Kinder: 1. Marie Eugenie Alexandrine Ludmilla Albertine, geb. 25. Mai 1886 zu Preßburg.

2. Albert Joseph Curt, geb. 11. Aug. 1887 zu Szeptencz-Ujfalu.

Stein.

[Israelitisch. — Grhzgt. Hessen und Belgien. — Reuß. (j. L.) Adel 8. Juni 1874; grhzgl. hess. Bestätigung 10. März 1875; reuß. (j. L.) Fehr 24. Mai 1876. — Beschreibung des Wappens und Näheres über die Standeserhebungen im Jahrg. 1878, S. 788.]

Adolf Ludwig Freiherr von Stein, geb. 23. März 1831 zu Offenbach am Main, Chef eines Großhandlungshauses in Antwerpen, Gen.-Konsul der Republik Liberia für das Königr. Belgien, Grhzgl. sächs. Konsul a. D., verm. 9. Sept. 1857 mit

Selina Nerwich, geb. 15. Febr. 1838 zu Edgbaston in der engl. Grafschaft Warwick [Antwerpen.]

Tochter: Klara Annie, geb. 14. Dez. 1858 zu Antwerpen.

Stein zum Altenstein, s. Jahrg. 1898, S. 963.

Stein (a. d. H. Lausnitz), s. Jahrg. 1898, S. 961.

Stein-Liebenstein zu Barchfeld, s. Jg. 1898, S. 968.

Stein zu Nord- und Ostheim, s. Jg. 1898, S. 970.

Steinacker.

[Preußen. — Reichsadel d. d. Wien 12. Sept. 1637; kurbrandenb. Bestätigung 12. Mai 1651; preuß. Genehmigung zur Führung des Freiherrentitels d. d. Berlin 27. April 1861 (für das gesamte Geschlecht). — Beschreibung des Wappens und geschichtl. Notiz im Jahrg. 1879, S. 816.]

I. Linie. (Evangelisch.)

† Friedrich Christian Karl Anton Freiherr von Steinacker (geb. 25. Febr. 1781 zu Brumby, † 11. März 1851 zu Halle a. d. S.), Kön. preuß. Gen. der Inf. a. D., verm. 22. Nov. 1826 mit Gerhardine Freiin von Gall (geb. 10. Mai 1803, † 31. Jan. 1877).

Kinder: 1. † Karl Heinrich Ludwig August (geb. 26. Nov. 1827 zu Mainz, † 27. März 1883 zu Potsdam), Kön. preuß. Oberst z. Disp., verm. 22. Sept. 1868 mit

Ehrengard von Grävenitz a. d. H. Quetz, geb. 24. April 1839 zu Quetz. [Potsdam.]

Sohn: Karl, geb. 21. Jan. 1871 zu Quetz, Kön. preuß. Lt. im 2. GRgt zu Fuß.

2. † Heinrich Adolf (geb. 16. Juli 1837 zu Köln, † 21. März 1886 zu Tost), Kön. preuß. Major a. D. und Direktor der Provinzial-Arbeitsanstalt in Tost, verm. 3. Dez. 1862 zu Torgau mit Luise Ernestine Henriette Karoline Trützschler von Falkenstein (geb. 7. März 1840 zu Bernburg, † 21. Okt. 1889 zu Breslau).

Töchter: 1) Margarete, geb. 8. Sept. 1863 zu Torgau, verm. 14. Jan. 1884 zu Neiße mit Leopold Siemens, Kön. preuß. Oberstlt. und etatsm. Stabsoff. im Inf.-Rgt Nr. 141. [Mörchingen.]

2) Elisabeth Marie Henriette Adolfine Ulrike Gerhardine Anna, geb. 30. Juli 1867 zu Torgau, verlobt im Okt. 1896 mit Hermann Schlieff auf Philippshagen [Gosda.]

3) Luise, geb. 26. Febr. 1869 zu Torgau.

4) Marie, geb. 28. Sept. 1872 zu Torgau.

3. Marie, geb. 25. Juli 1814 zu Posen, verm. 29. Nov. 1865 zu Gosda mit D. Leopold Witte, Prof.

Brüder.

1. † Franz Ernst Karl Ludwig Anton Gottlob Julius (geb. 21. Mai 1786 zu Burg-Brumby, † 26. März 1862 zu Kalbe a. d. S.), Frhherr auf Burg-Brumby, Kön. preuß. Landrat des Kr. Kalbe und Oberstlt. a. D., verm. 28. Juli 1812 mit Johanna Schüler (geb. 25. Sept. 1790 zu Oppenrode, † 26. März 1862 zu Kalbe).

Sohn: † Bruno Wilhelm Johann Franz Heinrich (geb. 19. März

1824 zu Brumby, † 22. Nov. 1879), Erbherr auf Burg-Brumby, Mitr des Joh.-O., Kön. preuß. Landrat des Kr. Kalbe und Hptm. a. D., verm. 30. Mai 1854 zu Halle a. d. S. mit

Anna Ottilie Henriette von Kröcher a. d. H. Bake, geb. 12. April 1832 zu Rodau. [Burg-Brumby.]

Kinder: (1) Bruno Christian Friedrich Wilhelm Karl Franz, geb. 2. Mai 1855 zu Magdeburg, Erbherr auf Burg-Brumby (seit 1645 im Besitz der Familie) im Kr. Kalbe, Mitr des Joh.-O., Kön. preuß. Rittm. der Res. des 2. brandenb. Ul.-Rgts Nr. 11. [Burg Brumby.]

(2) Ehrengard Johanna Martha, geb. 25. März 1858 zu Burg-Brumby, verm. 25. Juli 1887 das. mit Gustolf Friedrich von Troiha auf Hecklingen in Anhalt, Hzgl. anhalt. Kptm., Kön. preuß. Rittm. der Res. des magdeburg. Hus.-Rgts Nr. 10.

2. † Heinrich Julius Friedrich Bruno (geb. 11. Jan. 1789 zu Burg-Brumby, † 11. Jan. 1861 zu Berlin), Kön. preuß. Gen.-Major a. D., verm. 27. Dez. 1821 mit Agnes Karoline Adelaide von der Asseburg (geb. 21. Dez. 1805 zu Genthin, † 7. Sept. 1884).

Kinder: 1) † Friedrich Karl Moritz Bruno (geb. 20. Jan. 1826, † 20. März 1881), Kön. preuß. Oberst z. Disp., verm. I) 27. Sept. 1857 zu Kolberg mit Elisabeth Sophie Karoline (geb. 20. Febr. 1834, † 9. März 1860 zu Wetzlar), des † Karl von Bagnéty, Kön. preuß. Gen.-Lts a. D., und der Ulrike geb. von Löfen Tochter, EStiftsD. des adeligen Fräuleinstifts in Marienfließ; II) 4. Nov. 1864 zu Magdeburg mit

Katharine verwitw. Noël, geb. Dermbach, geb. 2. Mai 1826 zu Koblenz.

Tochter 1r Ehe: Elisabeth Karoline Agnes Ulrike, geb. 5. Sept. 1858 zu Berlin, verm. 12. Dez. 1878 zu Marburg in Hessen mit Jean Thomas Raoul Bonnal, Résident-Supérieur in Tonkin.

2) † Oskar Karl Friedrich (geb. 11. April 1831 zu Mainz, † 26. April 1893 zu Engers a. Rh.), Kön. preuß. Pkt. a. D., verm. I) 17. Mai 1882 zu Barup mit Klara Férier (geb. . . ., † 1. Nov. 1885 zu Barup); II) . . . mit

Elise Leyfieffer, geb. 26. Mai 18. . . [Düsseldorf.]

Söhne: a) 1r Ehe: (1) Heinrich, geb. 17. Mai 1883 zu Barup.

— b) 2r Ehe: (2) Gustav, geb. 31. Okt. 1890.

3) Josephine, geb. 13. Aug. 1836 zu Berlin, EStiftsD. des adeligen Fräuleinstifts in Marienfließ, vorm. Fürstl. schwarzburg.-sondersh. Hofdame. [Eisenach.]

4) Luise, geb. 18. Dez. 1839 zu Magdeburg, verm. 13. März 1885 mit Oskar Joost († 9. Febr. 1893 zu Berlin), städt. Beamter in Berlin.

5) Adelaïde, geb. 8. Aug. 1841 zu Köln, StiftsD. des Fräuleinstifts in Kammin. [Düsseldorf.]

6) Agnes Henriette Julie Emilie Sophie, geb. 9. Dez. 1851 zu Kolberg. [Berlin.]

II. Linie. (Evangelisch und katholisch.)

† Franz Christian Gottlieb Bruno Freiherr von Steinaecker (geb. 14. Dez. 1750, † 31. März 1832), Herr auf Rosenfelde, Linzow, Nipperwiese und Klein Zarnow in Pommern, sowie auf Haldem in Westfalen, Kön. preuß. Landrat des Kr. Greifenhagen, verm. 14. Dez. 1772 mit Henriette Gräfin von Sparr (geb. 8 Nov. 1750, † 27. Jan. 1786).

Söhne: 1. † Karl (geb. 12. Juni 1778, † 24. Juni 1851 zu Rosenfelde), Erbherr auf Rosenfelde und Nipperwiese, Kön. preuß. Kbr, Landrat des Kr. Greifenhagen und Oberstlt. a. D., verm. 19. April 1808 zu Uckerhof mit Karolina von Schöning a. d. H. Uckerhof (geb. 19. März 1782 zu Uckerhof, † 18. Juli 1852 zu Rosenfelde).

Sohn: † Karl Bruno Heinrich Franz August (geb. 7. Febr. 1809, † 10. Nov. 1893 zu Rosenfelde), Erbherr auf Rosenfelde und Nipperwiese, OMr des Joh.-O., verm. 14. Mai 1846 zu Hohenholz mit Euphemie von Eickstedt-Peterswalde (geb. 29. Mai 1823 zu Hohenholz, † 22. Dez 1893 zu Rosenfelde).

Kinder: (1) Karoline Mathilde Veronika Elsbeth, geb. 14. März 1847, verm. 14. Aug. 1867 zu Rosenfelde mit Hasso Grafen von Flemming († 3. Juni 1896 zu Benz), Herrn auf Benz rc., Erblandmarschall von Pommern. [Benz in Pommern.]

(2) Karl Friedrich, geb. 17. Febr. 1849, Erbherr auf Rosenfelde und Nipperwiese im Kr. Greifenhagen, OMr des Joh.-O., Gen.-Landschaftsrat und Repräsentant der hinterpomm. Kr., Kön. preuß. Plt. a. D., verm. 2. Juni 1880 zu Sandow mit

Dorothea Gräfin von Schlieffen, geb. 13. Juli 1858. [Rosenfelde.]

Sohn: Leo Adolf Friedrich Karl, geb. 10. April 1882 zu Rosenfelde.

2. † Franz Christian Heinrich Wilhelm (geb. 21. Febr. 1780, † 10. Sept. 1822), Kön. preuß. Oberst und Kmdr des Inf.-Rgts Nr. 7, verm. . . . mit Adelheid Friederike von Wolff (geb. 13. Mai 1787, † 16. Nov. 1875 zu Frankfurt a. d. O.).

Kinder: 1) † Adolf Emil Franz Heinrich (geb. 16. Juli 1806, † 10. Mai 1852), Kön preuß. Lt. a. D., verm. . . . 1836 mit Charlotte verwitw. Rudelius, geb. Rüdiger (geb . . . 1800, † 9. Nov. 1869).

Sohn: Bruno Franz Wilhelm Karl, geb. 3. Febr. 1838, OMr des Joh.-O., verm. 27. Mai 1867 zu Ober-Lichtenau mit

Luise Henriette Sophie Bierbaum, geb. 27. Mai 1847, Herrin auf Michelsdorf (258 Heft) im Kr. Waldenburg in Schlesien. [Lauban.]

Kinder: a) Adolf Julius Bruno, geb. 21. Okt. 1870 zu Ober Lichtenau, Kön. preuß. Lt. der Res. des Trainbat. Nr. 5.

b) Georg Franz Ferdinand, geb. 20. Aug. 1871 zu Ober-Lichtenau, Kön. preuß Lt. im 2. westfäl. Feldart.-Rgt Nr. 22, verlobt im Jan. 1897 mit Gisela von Uslar.

c) Alexander Egon, geb. 7. Okt. 1872.

d) Ida Olga Elisabeth, geb. 1. Nov. 1873.

e) Hans Benno, geb. 24. März 1875.

f) Eduard Arno, geb. 15. Nov. 1878 zu Ober-Lichtenau, Kön. sächs. Kadett.

g) Maria Kamilla Hildegard, geb. 12. Mai 1883.

2) † Franz Eduard Friedrich Wilhelm Julius (geb. 17. Nov. 1816, † 3. Aug. 1897 zu Liegnitz), Kön. preuß. Oberst a. D., verm. 27. Sept. 1853 mit

Adelaide Klara von Thümen a. d. H. Blankensee und Stangenhagen, geb. 14. Juni 1831 zu Breslau. [Liegnitz.]

Kinder: (1) Franz Christian Ludwig Heinrich, geb. 28. Sept. 1854 zu Berlin, Kön. preuß. Plt. a. D., verm. 188. mit

Hedwig Kägler, geb. 30. Mai 1863. [Berlin.]

(2) Hans Eduard Adelbert Franz, geb. 30. Juli 1858 zu Gräfendorf, Kön. preuß. Hptm. und Batt.-Chef im Feldart.-Rgt von Wencker (schles.) Nr. 6, verm. 23. Sept. 1886 zu Breslau mit

Ida Klara Eberhard, geb. . . .

Kinder: a) Hans Joachim Franz Eduard Adolf Wilhelm Adobur, geb. 30. Dez. 1887 zu Breslau.

b) Irene, geb. 3. Juli 1893 zu Breslau.

(3) Adolf Franz, geb. 24. Febr. 1862 zu Mankerwitz, Kön. preuß Lt. a. D.

(4) Adelaïde Klara Emma Bohemia, geb. 28. Juli 1866 zu Stangenhagen.

(5) Hildegard Gustava Stephanie Adelaïde, geb. 19. Dez. 1869 zu Nieve.

3) † Eduard Heinrich Helmuth Otto Bruno (geb. 30. Nov. 1818, † 26. Dez. 1896 zu Charlottenburg), Kön. preuß. Gen. der Inf. z. Disp. und Gen.-Adjut. weiland Sr. Maj. des Kaisers und Königs Wilhelm I., verm. 30. Nov. 1860 mit Emily Wilhelmine Feldt (geb. 4. Nov. 1838 zu St. Thomas in Westindien, † 3. Okt. 1897 zu Wannsee).

Kinder: (1) Eduard Franz Ferdinand, geb. 7. Nov. 1861 zu Berlin.

(2) Elisabeth Adelaïde Emilie Luise, geb. 26. Aug. 1863 zu Berlin.

(3) Walther Karl August, geb. 26. Jan. 1867 zu Berlin, Kais. Plt. im 2. See-Bat. und Adjut. bei dem Kmdo der Marinestation der Nordsee.

4) Adelbert Richard Friedrich Franz, geb. 18. Nov 1821, verm. 4. Juli 1847 mit Emilie von Dannitz (geb. 7. April 1821. † 28. Mai 1878).

Kinder: (1) Karl Traugott Franz Felix Arthur Bruno, geb 12. Mai 1848, verm. I) 3. Febr. 1874 zu Sagan mit Irma Jenny Karoline Raabe (geb. 23. Okt. 1836 zu Luxemburg, geschieden . . .); II) . . . mit

. . . . . .

Sohn 1r Ehe: Sholto, geb. 25. Febr. 1875.

(2) Adelaïde, geb. 12. Juni 1850, verm. 30. Sept. 1875 mit H. Brünecke, Kön. preuß. Kreisbaurat in Halle a. d. S.

(3) Veronika, geb. 29. Okt. 1852, verm. 18. April 1878 mit

Wladislaw Buchiewicz († ...), Herrn auf Zilenczy in Podolien, Kais. russ. Rittm. a. D.

(4) Julie, geb. 30. Okt. 1856.

3. † Philipp Sigmund Joseph Heinrich (geb. 30. März 1783 zu Rosenfelde, † 3. Aug. 1862 zu Unkel a. Rhein) (Mr des Joh.-O., Kön. preuß. Oberst und Kmdr des Gren.-Rgts König Friedrich Wilhelm IV. (1. pomm.) Nr. 2, verm. 28. Mai 1816 mit Henriette Elisabeth Antoinette Auguste von Wittgenstein (geb. 13. Sept. 1794; kathol.; † 1. Nov. 1816 zu Unkel a. Rhein).

Kinder: 1) † Franz Ludwig Heinrich Maria (geb. 29. April 1817; kathol.; † 25. Febr. 1852), Kön. preuß. Landrat des Kr. Berncastel, verm. 18. Okt. 1849 zu Trier mit

Mathilde Euler, geb. 28. Sept. 1829 (kathol.).

Sohn (kathol.): Heinrich Hugo Franz Oskar, geb. 29. Dez. 1850, Kön. preuß. Major und Bat.-Kmdr im 2. bad. Gren.-Rgt Kaiser Wilhelm I. Nr. 110, verm. 31. März 1875 zu Bonn mit

Karola Petronella Hubertine Mayr, geb. 3. Juni 1854 (kathol.).

Kinder (kathol.): a) Konstanze Maria Mathilde Emanuele, geb. 25. Jan. 1876 zu Lichterfelde.

b) Bruno Heinrich Franz Maria, geb. 30. Dez. 1876 zu Berlin.

c) Maria Karola Elisabeth, geb. 19. Nov. 1879.

d) Joseph Franz Hermann Richard, geb. 19. März 1881 zu Köln, Kön. preuß. Kadett.

e) Walther Maria Erich, geb. 18. Juni 1883.

f) Richard Friedrich Paul Maria, geb. 9. Febr. 1888 zu Wittenberg.

g) Sohn ..., geb. 21. Juni 1893 zu Berlin.

2) † Wilhelm Heinrich Joseph Leopold Anton (geb. 25. Juli 1820; kathol., † 11. Nov. 1896 zu Berlin), Kön. preuß. Oberst a. D., verm. 24. Nov. 1868 zu Frankfurt a. d. O. mit

Sibylla Maria Wilhelmine Ubles, geb. 1. Sept. 1848 zu Deutz a. Rh. (kathol.); wiederverm. 4. Okt. 1898 zu Greifswald mit Armin Herrn von der Osten gen. Sacken, Kön. preuß. Hptm. à la suite des Inf.-Rgts Nr. 98, zuget. dem Großen Generalstabe.

Sohn (kathol.): Wilhelm Heinrich Ferdinand Franz, geb. 10. Nov. 1869 zu Frankfurt a. d. O., Kön. preuß. Plt. im magdeburg. Jägerbat. Nr. 4.

3) † Heinrich August Alexander Adelbert Christian (geb. 9. Febr. 1824; protest.; † 6. Juni 1892 zu Dels), Kön. preuß. Major z. Disp., verm. 6. Juni 1854 zu Greifswald mit

Mathilde Reimer, geb. 9. Juni 1854 zu Greifswald.

Töchter: (1) Gertrud, geb. 1. Sept. 1856, verm. 21. Sept. 1877 zu Greifswald mit Rudolf Baumgardt, Kön. preuß. Hptm. und Komp.-Chef im Inf.-Rgt von der Marwitz (8. pomm.) Nr. 61.

(2) Hildegard Karolina Wilhelmine Luise Henriette, geb. 30. Aug. 1860, verm. 18. März 1884 zu Greifswald mit Felix Friedrich Wilhelm Karl von Klaß, Kön. preuß. Hptm. im 2. schles. Jägerbat. Nr. 6 und Adjut. der 20. Div.

(3) Mathilde Anna Elisabeth Hermine Henriette, geb. 15. Sept.

1864 zu Greifswald, verm. 28. Sept 1888 das. mit Leopold Ludwig Max von Kamcke auf Varchmindagen.

4) Elisabeth Friederike Henriette Veronika Alwine, geb. 12. Dez. 1839 zu Unkel a. Rh. (kathol.). verm. 8. Juli 1871 zu Greifswald mit Theodor Julius Konstantin (Emmerich) von Foller († 12. März 1894 zu Greifswald), Kön. preuß. Oberst a. D. [Greifswald.]

Steiner von Pfungen.

[Katholisch. — Oesterreich. — Oesterr. Adel mit dem Prädikat „Edler von Pfungen" 7. Febr. 1820; oesterr. Ritter d. d. Wien 2. Mai 1855; oesterr. Frhr 28. Jan. (Diplom 7. Juni) 1873. — Beschreibung des Wappens und Näheres über die Standeserhebungen im Jahrg. 1876, S. 764.]

† Eduard Steiner Freiherr von Pfungen (geb. 6. Dez. 1802 zu Brünn, † 3. Aug. 1888 zu Wien), K. K. Min.-Rat a. D., verm. 11. Febr. 1847 zu Wien mit Adelheid Edler von Wenin (geb. 23. März 1827 zu Wien, † 4. Nov 1885 das.).

Söhne: 1. Otto Ernst Wilhelm, geb. 26. Jan. 1818, K. K. Min.-Sekr. a. D., verm. 22 Jan 1876 zu Brünn mit

Theresia Antonia Adela Wilhelmina Edler von Wenin, geb. 31. März 1858 zu Komorau in Mähren.

Kinder: 1. Gertrud (Gera) Anna Theresia, geb. 21. Nov. 1876 zu Wien.

2) Hermann Joseph Johann Eduard Wilhelm, geb. 20. Juli 1878 zu Wien.

3) Richard Oskar Wolfgang Eduard Joseph Karl, geb. 1. Juni 1880 zu Wien.

4) Arthur Heinrich Wilhelm Robert Paul, geb. 6. Sept. 1882 zu Grinzing bei Wien.

2. Robert Wilhelm Joseph, geb. 6. Juni 1850, Dr. med., K. K. Primärarzt und Privatdozent der Medizin. Fakultät der Univers. Wien, verm. 18. Nov. 1874 zu Innsbruck mit

Anna Weiß, geb. 3. Okt. 1842 zu Komorn.

Tochter: Christine Adelheid Theresia, geb. 23. Okt. 1879 zu Wien.

Steinting zu Boden und Stainting,

s. Jahrg. 1898, S. 972.

Stelzhammer.

[Katholisch. — Oesterreich. — Galiz. Adel d. d. Wien 28. Aug. 1787; oesterr. Frhr d. d. Wien 14. Nov. 1849. — Beschreibung des Wappens und geschichtl. Notiz im Jahrg. 1861, S. 791.]

Ferdinand Freiherr von Stelzhammer (geb. 20. März 1797 zu Wien

† 8. Juli 1858 zu Gräfenberg), K. K. WGRat und UStaats-Sekr. im Justizmin., verm. 18. Sept. 1827 mit Juliana Mosing (geb. 16. Dez. 1807, † 17. Nov. 1873).

Kinder: 1. Otrilie, geb. 11. Dez. 1830, verm. 22 Aug. 1850 mit Rudolf Felner von der Arl († 23. März 1862), K. K. Statth.-Sekr. 2. August Anton, geb. 11. Febr 1832 zu Wien, K. K. Major a. D., verm. 30. April 1863 mit Natalie Singer von Gleichenau (geb. 9 März 1845, gerichtlich geschieden 1868; wiedervermählt 4. Okt. 1875 mit Karl Grafen Festetics von Tolna [† 23. Febr. 1879], Kön. ungar. Obst. in der Löw.-Kav.).

Stengel.

[Kurpfälz. Adel d. d. Schwetzingen 26. Sept. 1740; kurpfalzbayr. Bestätigung 3. Dez. 1782; kurpfalzbayr. Frhr d. d. Schwetzingen 18. Juni 1788. — Die Erster der vier Linien waren Brüder. — Beschreibung des Wappens und geschichtl. Notiz im Jahrg. 1859, S. 801, Stammreihe im Jahrg. 1893, S. 906.]

I. Linie, in Bayern. (Katholisch und lutherisch.)

[Stifter: Frhr Stephan (geb. . . . 1750, † . . . 1822). — Immatrikuliert im Kgr. Bayern bei der Freiherrenklasse 30. März 1811.]

† Stephan Christian Franz Nikolaus Leopold Freiherr von Stengel (geb. 6. Okt. 1750 zu Mannheim, † 3. Okt. 1822 zu Bamberg), Kön. bayr. WGRat und Gen.-Kommissar in OFranken, verm. I) . . . mit Marianne Blesen (geb. 12. Juni 1753, † 19. April 1802 zu München); II) . . . 1811 mit . . . verwitw. . . . Mark, geb. . . . (geb. . . ., † . . . 1821).

Söhne 1r Ehe: 1. † Georg Franz Ignaz Leopold (geb. 30. Okt. 1775 zu Mannheim, † 24. April 1824 zu München), Kön. bayr. Min.-Rat, verm. . . . mit Katharina Freiin von Stengel (geb. 28. Mai 1778, † 3. April 1861 zu München).

Söhne: 1) † Stephan Georg Leopold (geb. 2. Juni 1807, † 23. Febr. 1855 zu München), Kön. bayr. OAufschlagsbeamter, verm. . . . mit Eugenie Valtinos (geb. 21. März 1819 zu Missolunghi, † 2. Juli 1873 das.).

Kinder: (1) † Arnold (geb. 10. März 1839 zu Athen, † 10. Nov. 1895 zu München), Kön. bayr. ORechn.-Rat am Obersten Rechnungshof, verm. 30. April 1872 zu Weißenborn mit Sophie Pybringer, geb. 6. Juli 1853.

Kinder: a) Emil Heinrich, geb. 20. Sept. 1874 zu Bayreuth.
b) Maximilian, geb. 10. April 1878 zu Bayreuth.
c) Helene Katharine, geb. 22. Mai 1880 zu Bayreuth.
d) Irene Adelinde, geb. 3. Okt. 1881 zu Bayreuth.
e) Hermine Olga, geb. 26. März 1883 zu Bayreuth.
f) Stephan, geb. 22. Jan. 1887 zu Bayreuth.
g) Otto Nikolaus, geb. 12. Sept. 1891 zu Bayreuth.

(2) Karl, geb. 30. Juli 1840 zu Athen, Fürstl. hohenzoll. Hoftheater-Direktor, verm. 26. Mai 1872 mit Henriette Mandl (geb. 27. Jan. 1840 zu München, † 27. Jan. 1894 zu Berlin).

(3) Emil, geb. 6. März 1842 zu Athen, Kön. bayr. Gen.-Major und Sektionschef bei der Inspektion der Fußart., verm. 7. Mai 1877 mit

Henriette Lenz, geb. 18. Sept. 1838 zu München.

Sohn: Walther Franz Emil, geb. 20. Juli 1879 zu Augsburg (luth.).

(4) Georg, geb. 8. Aug. 1844 zu München, Kön. bayr. Kmi. und Major z. Disp., Hofkavalier Sr. Maj. des Königs, verm. 23. Jan. 1873 mit

Katharina Riedl, geb 9. Okt. 1851 zu Linz in OOesterr. [München.]

Söhne: a) Leopold Georg, geb. 15. Dez. 1873 zu München, Kön. bayr. Kfkr und Lt. im 3. Feldart.-Rgt Königin Mutter.

b) Arnold Stephan, geb. 22 Febr. 1875 zu München, Kön. bayr. Kfkr und Lt. im 20. Inf.-Rgt. [Lindau.]

(5) Stephan, geb. 19. Dez. 1845 zu München, Kön. bayr. Major z. Disp. und Bez.-Offizier beim Bez.-Kmdo Nürnberg, verm. 7. April 1874 mit

Olga Freiin von Welden (Klein-Laupheimer Linie), geb. 20. April 1853.

Söhne: a) Otto, geb. 18. Dez. 1877 zu München, Kön. bayr. Lt. im 4. Inf.-Rgt. [Metz.]

b) Karl, geb. 18. Sept. 1881 zu München.

(6) Eugenie, geb. 11. Dez. 1849 zu München, verm. 3. März 1869 zu Missolunghi in Griechenland mit Anastasius Simeon Sórbas, Gutsbes. in Missolunghi.

2) † Franz Seraph Georg Leopold (geb. 15. Dez. 1808 zu München, † 24. Nov. 1860 zu Freising), Kön. bayr. Forstm., verm. 15. Okt. 1838 mit Friederike Frank (geb. 22. Dez. 1816 zu Bamberg, † 2 Jan. 1879).

Kinder: (1) Karl Michael Joseph Leopold, geb. 26. Juli 1840 zu Beulendorf, ordentl. Prof. in der rechts- und staatswissenschaftlichen Fakultät der Universität München, verm. 24. Okt. 1871 mit

Karoline Ott, geb. 17. Juli 1846, aus München.

Kinder: a) Hermann Leopold, geb. 27. Juli 1872 zu Mülhausen i. E, Rechtspraktt. [München.]

b) Heinrich Rudolf Leopold, geb. 1. Aug. 1876 zu Mülhausen i. E., Kön. bayr. Lt. im 9. Inf.-Rgt.

c) Hedwig Katharina Ursula Leopoldine, geb. 1. Okt. 1879 zu Mülhausen i. E.

(2) Katharina Christine Leopoldine, geb. 1. Okt. 1842 zu Beulendorf, verm. 2. Mai 1868 zu Schleißheim mit Hermann Escherich († 11. März 1882).

(3) Heinrich Leopold, geb. 10. Sept. 1852 zu Kulmain, Mineralwerkbes., verm. . . . 1879 mit

Katharina Marie Eigner, geb. 2. Febr. 1856 zu Regendorf. [Regensburg.]

Tochter: Elisabeth Marie Katharine, geb. 27. Juni 1880.

3) † Georg Leopold (geb. 4. April 1814 zu München, † 9. Mai 1882), Kön. bayr. Reg.- und Kreisbaurat, verm. I) . . . mit Adelheid Braunmühl (geb. 15. März 1816, † 18. April 1842); II) 24. Nov. 1845 mit Mathilde Damberger (geb. 25. Dez. 1827, † 9. Dez. 1888 zu Nürnberg).

Tochter 2r Ehe: Marie Mathilde Karoline Ottilie Leopoldine, geb. 28. Sept. 1851 zu Augsburg, verm. I) 3. Okt. 1871 mit Karl Ludwig Vetter († im Juli 1891 zu Nürnberg); II) 20. Mai 1893 zu Nürnberg mit Wilhelm Lambrecht, Fabrikbes. [Wien und Budapest.]

2. † Franz Seraph Leopold Ignaz (geb. 30. Sept. 1777 zu Mannheim, † 7. Nov. 1836 zu München), Kön. bayr. Zentral-Staatskassierer, verm. . . . mit Magdalene Röthlein (geb. 12. Aug. 1775 zu Würzburg, † 29. März 1870 zu München).

Tochter: Karoline Friederike Leopoldine, geb. 8. Okt. 1823 zu Ansbach, Dame des Kön. bayr. St. Elisabethen-O., Hof-D. weiland K. Maj. der Kaiserin Amalie von Brasilien.

3. † Karl Albert Leopold (geb. 27. Okt. 1784 zu Biederstein, † 5. Dez. 1856 zu München), Kön. bayr. App.-Ger.-Präs. a. D., verm. . . . 1816 mit Julie von Meyer (geb. 27. April 1796 zu Wetzlar, † 20. Febr. 1883 zu München).

Kinder: 1) Maria Margarete Leopoldine, geb. 10. Nov. 1818 zu Speyer. [Diessen am Ammersee.]

2) Stephan Leopold, geb. 25. Dez. 1819 zu Speyer, Kön. bayr. OLandesger.-Präs. a. D., verm. 27. Sept. 1855 mit

Julie Reidhard, geb. 7. Jan. 1835. [München.]

Kinder: (1) Ernst Leopold, geb. 24. Mai 1857 zu Bamberg, verm. 24. Dez. 1891 zu München mit

Lina Hermine Gneupel, geb. 24. Jan. 1867 zu Zeulenroda.

(2) Richard Hermann Leopold, geb. 8. Juli 1861 zu Bamberg.

(3) Franz Xaver Leopold, geb. 16. Febr. 1867 zu Bamberg, Kön. bayr. Rjkr und Lt. im Inf.-Leibrgt.

(4) Rosa Marie Leopoldine, geb. 6. Jan. 1870 zu Bamberg.

3) Franziska Amanda Leopoldine, geb. 10. Juli 1821 zu Speyer. [München.]

4) † Nikolaus Leopold (geb. 30. März 1827 zu Speyer, † 3. Juni 1891 zu München), Kön. bayr. OLandesger.-Rat a. D., verm. . . . 1857 mit

Ida Wurm, geb. 17. Febr. 1832. [München.]

Söhne: (1) Karl Albert Leopold, geb. 14. Sept. 1858 zu Donauwörth, Gymnasialprof. in München.

(2) Wilhelm Leopold, geb. 21. Juli 1860 zu Donauwörth, Kön. bayr. Rm., Bezirksamtm. in Neustadt a. S., verm. 30. Juli 1888 zu Neunhof mit

Laura Freiin von Welser, geb. 27. März 1868.

Tochter: Elisabeth Johanna Charlotte Ida, geb. 6. Mai 1889 zu Kissingen.

5) Rosa Leopoldine, geb. 9. Nov. 1828 zu Speyer, verm. . . . 1852 mit Ulrich von Zoller († 2. Okt. 1888), Kön. bayr. Reg.-Rat a. D. [Memmingen.]

6) Otto Franz Leopold, geb. 15. März 1833 zu Speyer, Kön. bayr. Landger.-Rat a. D. [München.]

7) Leopold Franz, geb. 4. März 1835 zu Speyer, Kön. bayr. Oberst a. D., verm. 19. Aug. 1865 mit

Auguste Mattern, geb 10. Jan. 1844 zu Speyer. [München.]

Töchter: (1) Leopoldine Julie Magdalene Auguste Natalie, geb. 17. Juni 1866 zu Speyer, verm. 26. Jan. 1895 zu München mit Dr. med. Karl Wilhelmy († 16. Febr. 1898 zu Berlin) pratt. Arzt. [Berlin.]

(2) Melanie Leopoldine, geb. 24. Mai 1869 zu Speyer, verm. 28. Sept. 1888 mit Friedrich Ritter von Mann, Edlem. von Tiechler, Kön. bayr Oberstlt. und Chef des Zentralbureaus der Fußart. [München.]

(3 Justine Leopoldine, geb. 12. Mai 1871 zu Germersheim, verm. 26. Jan. 1895 zu München mit Dr. jur. Friedrich Kasimir Joseph von Sicherer, Kön. bayr. Staatsanwalt am Landger. in Traunstein.

(4) Isabella Amanda Leopoldine, geb. 1. Nov. 1884 zu Ingolstadt.

8) Hermann Guido Leopold, geb. 19. Juli 1837 zu Speyer, Kön. bayr. StMat im außerordentl. Dienst, Min.-Direktor im Min. der Finanzen und Bevollmächtigter zum Bundesrat des Deutschen Reichs, Mitgl. der Verwaltung des Reichs-Invalidenfonds, verm. 7. April 1866 mit

Anna Braun, geb. 23. Febr. 1845 zu Öttingen.

Kinder: (1) Hermann Karl Leopold, geb. 26. Juli 1867 zu Augsburg, Rechtsanwalt, Kön. preuß. Plt. der Ref. des 2. GRgts zu Fuß, verm. 9. Okt. 1895 zu München mit

Elisabeth Emilie Julie Oldenbourg, geb. 22. Aug. 1873 zu München, des Rudolf Ritters von Oldenbourg, Kön. italien. Gen.-Konsuls und Kommerzienrats, und der Hedwig geb. Bacher Edlen von Theinburg Tochter. [München.]

Töchter: a) Annemaria Hedwig Elise Leopoldine, geb. 31. Jan. 1897 zu München.

b) Margarete Elisabeth Leopoldine, geb. 10. Febr. 1898 zu München.

(2) Maria-Anna Emma Rosa Leopoldine, geb. 17. März 1869 zu Würzburg.

(3) Ulrich Julius Leopold, geb. 17. Sept. 1871 zu Würzburg, Kön. bayr. Accessist bei der Reg. in München.

(4) Paul Karl Leopold, geb. 12. Juli 1877 zu München.

4. † Joseph Leopold Franz (geb. 29. Nov. 1789 zu München, † 14. Febr. 1857 zu Regensburg), Kön. bayr. Postm. a. D., verm. I) . . . 1816 mit Eva Küster (geb. . . . zu Bamberg, † 12. Okt. 1822 zu Kissingen); II) . . . 1823 mit Pauline Baumgratz (geb. 2. Dez. 1801, † 4. Okt. 1861 zu Speyer).

Kinder 2r Ehe: 1) † Nikolaus Leopold (geb. 16. Sept. 1824 zu Kitzingen, † 22. Dez. 1880), Kön. bayr. OFörster, verm. . . . mit
Anna Itten, geb. 27. Dez. 1832. [München.]
Kinder: (1) Leopoldine, geb. 6. Jan. 1856 zu Jagdhaus in der bayr. Pfalz.
(2) Friedrich Otto Leopold, geb. 21. Okt. 1858 zu Speyer, Kön. bayr. Landger.-Rat in Bayreuth, verm. 11. Juni 1892 mit
Agnes Mathilde Meisner, geb. 4. April 1870 zu Lohr a. M.
2) Aloys Otto Leopold, geb. 16. März 1826 zu Kitzingen, Kön. bayr. Postm. in Zweibrücken, verm. . . . mit
Auguste Bregeard, geb. . . .
3) Justine Leopoldine, geb. 16. Febr. 1827 zu Kitzingen, StiftsD. des Kön. bayr. St. Anna-O. in München. [München.]

5. † Nikolaus Johann Leopold (geb. 17. Aug. 1792 zu München, † 21. Nov. 1878 zu Bamberg), Kön. bayr. Forst- und Reg.-Rat a. D., verm. I) . . . mit Margarete Molitor (geb. 22. Nov. 1792 zu Bamberg, † 2. Juni 1848 das.); II) . . . mit Franziska Scharf (geb. 12. Febr. 1825, † 1. April 1866 zu Bamberg).
Sohn: † Heinrich Leopold (geb. 3. Juni 1821 zu Erbach, † 20. Mai 1895 zu Bayreuth), Kön. bayr. OReg.-Rat a. D., verm. . . . mit
Babetta Edel, geb. 23. Aug. 1825 zu Bamberg. [Bayreuth.]
Kinder: (1) Nikolaus Leopold, geb. 23. April 1851 zu Kissingen, Kön. bayr. Hptm. und Komp.-Chef im 7. Inf.-Regt.
(2) Anna Leopoldine, geb. 13. Aug. 1855 zu Kissingen.

II. Linie, in Bayern. (Katholisch.)

[Stifter: Frhr Gottfried (geb. 1762, † 1839).]

† Benedikt Gottfried Leopold Freiherr von Stengel (geb. 18. Jan. 1812 zu Regensburg, † 17. Mai 1883 zu München), Kön. bayr. Hptm. a. D., verm. 18. Jan. 1855 mit
Josephine Schrott, geb. 4. Aug. 1828 zu München. [München.]
Kinder: 1. Josephine Therese Bertha, geb. 22. April 1857 zu Zweibrücken, verm. 24. Febr. 1886 mit Dr. jur. Adelbert Fehrn von Weveld († 25. März 1890 zu München), Kön. bayr. Amtsrichter.
2. Leopold Gottfried Joseph Benedikt, geb. 13. Mai 1861 zu Straubing, Kön. bayr. Hptm. à la suite des 1. Inf.-Regts und Flügelmajor von Germersheim, verm. 21. April 1894 mit
Irma Könya, geb. 1. Juni 1870 zu Jassy.
Tochter: Alice Emma Irma, geb. 27. Jan. 1895 zu München.

III. Linie, in Baden. (Katholisch.)

[Stifter: Frhr Ernst (geb. 1769, † 1851).]

† Ernst Joseph Leopold Freiherr von Stengel (geb. 9. Sept. 1769 zu Seckenheim, † 29. Jan. 1851 zu Mannheim), Grhzgl. bad. StRat 2c., verm. . . . mit Franziska Anna Maria Wolff (geb . . . † . . . 1816).
Söhne: 1. † Jakob Franz Gottfried Leopold (geb. 24. Nov. 1799 zu Mannheim, † 7. Juli 1879), Grhzgl. bad. Forstm. a. D., verm.

3. Mai 1827 mit Thereſe Jörger (geb. 29. Dez. 1803 zu Waldkirch, † 6. Sept. 1882 daſ.).

Töchter: 1) † Marie Katharina Leopoldine (geb. 11. Aug. 1831 zu Villingen, † 16. Mai 1898).

2) Klementine Thereſe Leopoldine, geb. 3. Juni 1833 zu Villingen. [Waldkirch in Baden.]

2. † Franz Leopold (geb. 5. Okt. 1803 zu Mannheim, † 22. Sept. 1870), Grhzgl. bad. VGRat und StAnw., verm. I) . . . mit Luiſe Maria Gaum (geb. 4. Dez. 1813 zu Durlach, † 26. Aug. 1842 zu Karlsruhe); II) . . . mit Claire Marie Magdalene Eleonore Barquin de Sandeck (geb. 9. Jan. 1824 zu Paris, † 25. Mai 1873 zu Karlsruhe).

Kinder: a) 1r Ehe: 1) Erneſtine Leopoldine Luiſe, geb. 21. April 1841 zu Karlsruhe. [Maria-Laach.]

2) Franziska Gabriele Leopoldine, geb. 20. April 1842 zu Karlsruhe. [Maria-Laach.]

— b) 2r Ehe: 3) † Hermann Joſeph Leopold (geb. 23. Nov. 1846 zu Karlsruhe, † 30. März 1880 zu Heidelberg), Grhzgl. bad. StAnwalt, verm. . . . mit

Bianka Karoline Freiin von Knieſtedt, geb. 24. Aug. 1857 zu Karlsruhe; wiederverm. 25. Sept. 1884 zu Freiburg i. B. mit Werner Franz Ernſt von Mandelsloh, K. u. K. Major und Adjut. des Ldw.-Kom. in Lemberg.

4) Adrian Wilhelm Leopold, geb. 9. Juni 1850 zu Karlsruhe, Kön. preuß. Hptm. a. D. [Berlin.]

5) Maria Karoline Eleonore Leopoldine, geb. 31. März 1852 zu Karlsruhe, verm. 9. April 1885 mit Franz von Buß, Grhzgl. bad. Landger.-Rat in Konſtanz.

6) Klara Karoline Franziska Valentine Chriſtiane Leopoldine, geb. 27. Dez. 1854 zu Karlsruhe, verm. 14. Okt. 1874 mit Maximilian Friedrich Auguſt Holfeld, Kaiſ. deutſchem Poſtdirektor in Oppeln.

7) Eugenie Hortenſe Napoleone Marie Leopoldine, geb. 29. Okt. 1856 zu Karlsruhe, verm. 14. Okt. 1879 mit Wilhelm Ernst, Kön. preuß. Major.

3. † Wilhelm Leopold (geb. 6. März 1811 zu Mannheim, † 30. Jan. 1878 zu Schwetzingen), Kön. preuß. Oberſtlt. a. D., verm. 10. Juni 1851 mit Anna Baier (geb. 1. Febr. 1823, † 3. Mai 1889 zu Karlsruhe).

Töchter: 1) Thereſia Karoline Katharine, geb. 13. Juni 1852, verm. 14. Aug. 1877 mit J. Richter († 14. Nov. 1893 zu Berlin), Bankier.

2) Karoline Julie, geb. 28. Dez. 1856. [Karlsruhe.]

IV. Linie, in Baden. (Katholiſch.)

[Stifter: Frhr Joſeph (geb. 1771, † 1848).]

† Joſeph Gabriel Wilhelm Leopold Freiherr von Stengel (geb. 10. Jan. 1771 zu Mannheim, † 21. Sept. 1848), Grhzgl. bad. GRat

und Präs. des OHofger., verm. . . . mit Anna Wüst (geb. 2. Jan. 1776 zu Oppenheim, † 21. Mai 1845).

Söhne: 1. † Leopold Stephan Jakob Georg, geb. 12. Febr. 1804 zu Mannheim, † 30. Juni 1881 zu Karlsruhe), Grhzgl. bad. GRat, verm. 9. Aug. 1836 mit Karoline Freiin Quadt (geb. 11. Febr. 1814, † 6. April 1869 zu Mannheim).

Töchter: 1) Anna Maria Karoline Leopoldine, geb. 14. Dez. 1837 zu Mannheim, verm. 24. Juli 1862 mit Friedrich von Vogel († 28. Nov. 1889), Kön. preuß. Gen.-Lt. a. D.

2) Auguste Leopoldine Karoline, geb. 7. Sept. 1852 zu Mannheim. [Karlsruhe.]

3) Bertha Leopoldine Karoline, geb. 28. Sept. 1855 zu Mannheim, verm. 26. April 1877 mit Ferdinand von Beck, Oberstlt. und Abteil.-Kmdr im Grhzgl. hess. Feldart.-Rgt Nr. 25 (Grhzgl. Art.-Korps). [Darmstadt.]

2. † Franz Xaver Ernst Leopold Jakob (geb. 4. Juni 1811, † 7. Sept. 1867), Grhzgl. bad. Stadtdirektor von Wertheim, verm. 13. Okt. 1842 mit Auguste Schenk (geb. 26. Aug. 1818, † 23. Juni 1895 zu Karlsruhe).

Kinder: 1) Joseph Karl Johann Leopold, geb. 2. Febr. 1845 zu Durlach, Strafanstaltsdirektor in Bruchsal, Kön. preuß. Major a. D., verm. 5. Mai 1875 mit

Marie Schaible, geb. 5. Juli 1850.

Töchter: (1) Maria Auguste Luise Leopoldine, geb. 23. Febr. 1876 zu Rastatt, verm. 7. Juli 1896 mit Dr. Richard Schäppi, schweiz.-eidgen. sytm. und Instruktionsoff. [St. Gallen.]

(2) Erika Ernestine Franziska Josephine Leopoldine, geb. 24. Jan. 1878 zu Rastatt.

2) Franziska Auguste Christine Leopoldine, geb. 17. Febr. 1846 zu Durlach, verm. 30. Juli 1868 mit Wilhelm Frhrn von Rageneck († 7. Mai 1886 zu Karlsruhe), Grhzgl. bad. Kbrn und OIngenieur a. D. [Karlsruhe.]

3) Leopold Franz Joseph, geb. 22. März 1847 zu Durlach, Grhzgl. bad. Bez.-Bauinspektor in Freiburg i. B.

4) Gustav Franz Leopold, geb. 6. Nov. 1851 zu Wertheim a. M., Kön. preuß. Major und Bat.-Kmdr im Inf.-Rgt Graf Barfuß (4. westfäl.) Nr. 17, verm. 6. Juli 1886 mit

Theophila verwitw. Werber, geb. Schürmayer, geb. 10. März 1858. [Mörchingen.]

Tochter: Elsbeth Josephine, geb. 13. Sept. 1887 zu Freiburg i. B.

Stenglin.

[Katherisch. — Mecklenburg-Schwerin. — Wappenbrief d. d. Augsburg 14. Sept. 1518; erbländ.-österr. Adel mit Wappenbesserung d. d. Innsbruck 18. Sept. 1629 vom EH. Leopold); Reichsfrhr mit abermaliger Wappenbesserung d. d. Wien 22. März 1759; dänische Naturalisation 1. Febr. 1765; aufgenommen unter die

mecklenburg. Ritterschaft 11. Nov. 1824. — Des ersten Frhrn zwei Söhne: Konrad Philipp (geb. 1749, † 1835) und Otto Christian (geb. 1765, † 1851) stifteten die beiden Linien. — Beschreibung des Wappens im Jahrg. 1859, S. 804, und geschichtl. Übersicht im Jahrg. 1861, S. 795.]

I. Linie.

† Konrad Philipp Freiherr von Stenglin (geb. . . . 1749, † . . . 1835), Erbherr auf Plüschow, Testorff, Jameln, Meierstorff, Friedrichshagen, Boidenhagen, Bahrendorff und Steinfort (verkaufte diesen Besitz), Kön. dän. Kbr, Oberstlt. und Kmdt von Kiel, verm. 29. Sept. 1774 mit Luise Friederike von Stralendorff a. d. H. Lütten-Krankow (geb. . . . 1750, † . . . 1838).

Söhne: 1. † Otto Heinrich Ehlert (geb. . . . 1784 † 4. April 1862), verm. 26. Juli 1811 mit Elisabeth Juliane Marie von Lützow a. d. H. Groß-Salitz (geb. 14. Nov. 1790, † 8. Jan. 1868 zu Schwerin).

Kinder: 1) Ottilie Elisabeth Hartwige Marianne, geb. 30. März 1814 zu Schwerin, verm. 4. Juni 1844 mit Hugo Frhrn von Ziegesar († 15. Mai 1878 zu Altenburg), Hzgl. sachsen-altenburg. Kbrn und OHofjägerm. [Altenburg.]

2) Adolf Detlev Christian Karl, geb. 1. Juni 1822, ERr des Joh.-O., Grhzgl. mecklenburg-schwerin. OKbr, verm. 2. Juni 1854 mit

Klothilde von Laffert a. d. H. Dammeretz, geb. 5. Okt. 1832. [Schwerin.]

Kinder: (1) Alexandra Franziska Elisabeth Friederike Luise, geb. 25. März 1855 zu Schwerin, StaatsD. J. K. Hoh. der verwitw. Großherzogin Marie von Mecklenburg-Schwerin.

(2) Otto-Henning Albert Christian Hermann Viktor Eberhard, geb. 13. Juni 1857 zu Schwerin, Grhzgl. mecklenburg-schwerin. Forstm. in Schelfwerder, verm. 21. Sept. 1886 zu Zierow mit

Irmgard von Biel, geb. 5. Febr. 1867 (s. den Artikel Biel in diesem Taschenbuche).

Kinder: a) Alexander Julius Adolf Karl Viktor, geb. 23. Aug. 1887 zu Toddin.

b) Normann Thomsy Eberhard Ludwig Edgar Viktor Ernst, geb. 31. Mai 1889 zu Ludwigslust.

c) Ulrich Viktor Karl Wilhelm Theodor Moritz, geb. 17. April 1892 zu Schelfwerder.

d) Ehrengard Ottilie Mary Ida Hedwig Else Viktoria, geb. 16. Okt. 1893 zu Schelfwerder.

(3) Felix Heino Wilhelm Otto Karl Hermann, geb. 18. Nov. 1860 zu Schwerin, Kön. preuß. Lt. a. D., verm. . . . mit

. . . . . [Berlin.]

(4) Ernst-Hugo Karl August Friedrich Heinrich, geb. 13. Nov. 1862 zu Schwerin, Kön. preuß. Hptm. der Res. des GJägerbat, verm. 30. Okt. 1888 mit

Hedwig von Behr a. d. H. Hindeberg, geb. 6. Aug. 1866. [München.]

Töchter: a) Ida Klotbilde Henriette Artha Alexandra Klara Anna, geb. 11. Dez 1889 zu Berlin.
b) Ruth Adolfa Thekla Karola Ottilie Ina Helene Nandine, geb. 19. Juni 1893 zu München.

2. † Ludwig Konrad Karl (geb. 9. April 1786, † 26. Sept. 1844), Erbzgl. mecklenb.-schwerin. Oberstlt., verm. 8. Okt. 1812 mit Henriette von Struben (geb. 15. Mai 1787, † 3 Dez. 1844)

Söhne: 1) † August Rudolf Ludwig Ernst (geb. 20. Sept. 1816, † 27. Juli 1871 zu Schwerin), Erbzgl. mecklenb.-schwerin. Major a. D., verm. 8. Dez. 1843 mit Frieda von Pressentin (geb. 22. Aug. 1816, † 11. Aug. 1898 zu Schwerin).

Söhne: (1) Dietrich, geb. 18 Okt. 1814, Rtr des Joh.-O., Kön. preuß. Oberstlt. a. D., verm. 27. Nov. 1876 mit Marie Seeler (geb. . . ., † 22. Okt. 1889). [Schwerin.]

Sohn: Hans Karl Paul Friedrich, geb. 23. Juli 1878 zu Schwerin.

(2) Hermann, geb. 29. Sept. 1846, Kön. preuß. Oberstlt. und etatsm. Stabsoff. im 5. westfäl. Inf.-Rgt Nr. 53, verm. 14. Okt. 1873 zu Biebrich mit

Karoline von Hremskerck, geb. 12. Febr. 1853.

Kinder: a) Auguste Sedanie Viktoria Frida, geb. 2. Sept. 1874 zu Schwerin.
b) Frida Marie Luise Franziska Elisabeth, geb. 20. Nov. 187. zu Schwerin.
c) Meta Sophie Jenny Therese Auguste Wilhelmine, geb. 1. Nov. 1877 zu Schwerin, verlobt im Sept. 1897 mit Hermann von Arnswaldt, Plt. im Erbzgl. mecklenb. Gren.-Rgt Nr. 89.
d) Wilhelm Karl Georg Viktor Emil, geb. 10. Nov. 1881 zu Schwerin, Kön. preuß. Kadett in Bensberg.

(3) Viktor, geb. 27 Mai 1861, Erbzgl. mecklenb. Lt. a. D.

2) † Viktor Friedrich Hartwig (geb. 3. Juli 1825 † 29. Aug. 1897 zu Warnemünde), Rtr des Joh.-O., Kön. preuß. Gen.-Lt. z. Disp., verm. 20. Sept. 1850 zu Rostock mit Magdalene Friederike Luise Ernestine von Raven (geb. 26. März 1825 zu Ludwigslust, † 1. Aug. 1892 zu Wendorf bei Güstrow).

Kinder: (1) Friedrich Karl Otto, geb. 25. Okt 1851, Kön. preuß. Hptm. a. D., verm. I) 25. Okt. 1882 zu Detmold mit Marie Schob (geb. . . . 185. † 2. Dez. 1883); II) 29. April 1886 zu Detmold mit deren Schwester

Friederike Schob, geb. . . .

Sohn 2r Ehe: Viktor Felix Ludwig Karl, geb. 28. März 1888 zu Hörter.

(2) Meta Frida Luise Elisabeth, geb. 3. Febr. 1855, verm. 10. Dez. 1890 mit Otto von Buch auf Wendorf.

(3) Otto Helmuth Friedrich Georg, geb. 20. Aug. 1859, Rtr des Joh.-O., Kön. preuß. Hptm. und Komp.-Chef im Gren.-Rgt, verm. 29. Nov. 1893 zu Berlin mit

Edda Auguste, geb. 17. Febr. 1868 zu Berlin, des Dr. med. Alwin von Soler, Kön. preuß. Gen.-Stabsarztes d. A. und Chefs

des Sanitätskorps, und der Edda geb. von Wedel a. d. H. Schornebeck Tochter.

Söhne: a) Georg Edwin Viktor Otto, geb. 5. Aug. 1894 zu Berlin.

b) Dagfred Otto Friedrich Harry, geb. 20. Juli 1898 zu Berlin.

3. † Konrad Christian Friedrich (geb. 10. Juli 1787, † 3. Dez. 1864), verm. 28. Nov. 1811 mit Karoline von Bilow (geb. 8. Mai 1793, † 30. Jan. 1870 zu Wismar).

Tochter: Luise Gustave Hermine, geb 7 April 1829, verm. 3. Okt. 1851 mit Alexander Viktor Wilhelm von Oergen († 1. April 1887), EMr des Joh.-O., Grhzgl. mecklenb.-schwerin. Drosten in Wismar.

4. † Karl Wulff Ulrich (geb. 12. Aug. 1791, † 15. März 1871 zu Genf), Domherr von Lübeck, verm. 24. Jan. 1822 mit Karoline Gräfin von Hessenstein (geb. 16. Febr. 1804, † 18. März 1891 zu Montreux).

Kinder: 1) † Emil Wolff (geb. 30. Juli 1827, † 1. Juli 1889), K. K. Rittm. a. D., verm. . . . mit

Antonie Theresa Convall, geb. 12. Aug. 1834.

Kinder: (1) Karoline Emilie, geb. 6. Juli 1871 zu Wien.

(2) Bernhard Ernst Wolff, geb. 26. April 1880 zu Wien.

2) † Oswald Wolff (geb. 29. Mai 1834, † 24. Juli 1885 zu Hietzing bei Wien), K. K. Hptm. a. D., verm. I) 19. Aug. 1863 mit Luise verw. Freifrau von Rummerskirch, geb. Lack (geb. . . ., † . . .); II) im Aug. 1882 zu Ebensee mit

Sidonie Fink, geb. . . .

3) Karoline Wilhelmine, geb. 28. Sept. 1840.

II. Linie.

† Otto Christian Freiherr von Stenglin (geb. 12. Febr. 1765, † 12. Febr. 1851), Domherr von Lübeck, Grhzgl. mecklenb.-schwerin. Khr, verm. 30. März 1801 mit Friederike Karoline Dorothea von dem Bussche (geb. 9. Sept. 1774, † 15. Mai 1830).

Kinder: 1. † Otto Hennig (geb. 3. Febr. 1802, † 6. Juni 1885), EMr des Joh.-O., Grhzgl. mecklenb.-schwerin. Khr, verm. 5. Juni 1834 mit Luise von Restorff (geb. 25. März 1807, † 7. Juni 1867).

Kinder: 1) Ottonie, geb. 2. Juli 1835.

2) Karoline, geb. 4. Dez. 1836, verm. 3. Sept. 1868 zu Schwerin mit Oskar von Deurs auf Ville Mörkegaard auf der Insel Seeland.

3) Ernst, geb. 30. Juli 1841, EMr des Joh.-O., K. u. K. Kml. und Major a. D., verm. 21. April 1878 zu Wien mit

Iphigenie, geb. . . ., des Eduard Frhrn von Fennheim, K. u. K. Sekt.-Chef a. D., und der Alexandrine geb. Ralis von Dragomiresce Tochter. [Graz.]

Kinder: (1) Otto Simon Eduard Ernst, geb. 24. Jan. 1879.

(2) Alexandrine Luise Iphigenia, geb. 19. April 1880.

(3) Paul Siegfried Otto Ernst, geb. 11. Juni 1886.

2. † Detlev Barthold (geb. 8. März 1805, † 21. Febr. 1884), Herr auf Beckendorf, Grhzgl. mecklenb.-schwerin. Major a. D., verm. 2. Okt. 1841 mit Elise Theodore Ottilie von Leers (geb. 5. Nov. 1824, † 2. Juli 1893 zu Hannover).

Kinder: 1) † Johann Ludwig Otto Karl Detlev (geb. 4. Okt. 1842, † 24. Aug. 1892 zu Hannover), Herr auf Beckendorf in Mecklenburg-Schwerin, CR des Joh.-O., Kön. preuß. Major a. D., verm. 13. Jan. 1870 zu Carow mit

Antonie von Glove a. d. H. Carow, geb. 11. Nov. 1845.

Kinder: (1) Antonie Ottilie Bertha Christel Ernestine, geb. 10. Nov. 1870 zu Parchim.

(2) Leontine Ottilie Antonie Theodore Karoline Bertha, geb. 2. Sept. 1876 zu Parchim.

(3) Detlev Otto Anton Johann Hartwig Wilhelm, geb. 4. März 1878 zu Parchim.

2) Christian Ernst Heinrich Wilhelm, geb. 22. Dez. 1843, Grhzgl. mecklenb.-schwerin. OLandstallm., Kön. preuß. Major a. D., verm. 10. Nov. 1873 zu Hannover mit

Klara von Plessen, geb. 9. Febr. 1851. [Redefin bei Pritzier in Mecklenburg-Schwerin.]

Kinder: (1) Margarete Barthildis Luise Leopoldine Leontine, geb. 22. März 1875 zu Breslau.

(2) Irmgard Ottilie Marie Johanna Therese Luise Theodora Alexandrine geb. 11. Sept. 1876 zu Breslau.

(3) Otto Detlev Hartwig Karl, geb. 17. Okt 1877 zu Breslau, Lt. im 2. Grhzgl. mecklenb. Drag.-Rgt Nr. 18.

3) Marie Karoline Johanne Luise Marianne, geb. 11. Dez. 1846.

4) Hans Moritz Ludwig Friedrich Karl Otto, geb. 26. Febr. 1858, Hptm. und Komp.-Chef im mecklenb. Gren.-Rgt Nr. 89, verm. 14. Mai 1886 zu Schwerin mit

Bertha von Waldow, geb. 29. Nov. 1865.

Kinder: (1) Otti Bertha Hubertine Ina Karola Helene, geb. 14. April 1887 zu Schwerin.

(2) Bertha Gerda Ottilie Marie Christiane Anna, geb. 16. März 1888 zu Schwerin.

(3) Sohn . . ., geb. 6. Mai 1896 zu Schwerin.

3. Wilhelmine, geb. 1. Nov. 1807, verm. 17. März 1834 mit Heinrich von Restorff († 26. Juli 1882) auf Rosenhagen und Kölzow in Mecklenburg-Schwerin, Grhzgl. mecklenb.-schwerin. Landrat.

Sternbach, s. Wenzl von Sternbach.

Sternburg, s. Speck von Sternburg.

Sterneck zu Ehrenstein, s. Daublebsky.

Sternenfels, s. Jahrg. 1898, S. 973.

Sternfeldt.

[Evangelisch. — Preußen. — Reichsadel mit dem Prädikat „von Sternfeld" d. d. Wien 26. Okt 1716 (für Heinrich Schroeder, Inhaber des freiadeligen Gutes Melle im Stifte Osnabrück); preuß. Anerkennung des Freiherrenstandes unter dem Namen „von Sternfeldt" d. d. Dresden 16. Sept. 1882 (für Friedrich Wilhelm George von Sternfeldt, s. unten). — Beschreibung des Wappens im Jahrg. 1897, S. 1011.]

† Friedrich Wilhelm George Freiherr von Sternfeldt (geb. 13. April 1799 zu Hohenstein, † 2. März 1885 zu Frankfurt a. d. O.), Herr auf Steenkendorf und Kalittken im Kr. Rosenberg und Mosens im Kr. Mohrungen, Kön. preuß. Lt. a. D., verm. 19. Okt. 1847 zu Elbing mit

Friederike Juliane Busenitz, geb. 27. Mai 1827 zu Elbing.

Kinder: 1. Friedrich Wilhelm George, geb. 1. Juli 1850 zu Elbing, Herr auf Jakschitz im Kr. Inowrazlaw, Mitr des Joh.-O. Kön. preuß. Reg. Rat und Plt. a. D., verm. 26. Sept. 1882 zu Berlin mit

Martha Katharina Korsiowia von Borck, geb. 23. März 1859 zu Jakschitz. [Jakschitz und Berlin.]

Söhne: 1) Günther Friedrich Wilhelm George, geb. 14. Sept. 1883 zu Bromberg.

2) Joachim Ludwig Kasimir Jobst, geb. 20. Febr. 1886 zu Bromberg.

2. Elisabeth Marie, geb. 3. Mai 1852 zu Steenkendorf, verm. 27. Mai 1886 zu Berlin mit José Emanuel Maria von Herigoyen († 28. Nov. 1888 zu Mentone), Kön. bayr. Hptm. im Inf.-Leib-Rgt.

3. Friederike Selma, geb. 9. Nov. 1862 zu Frankfurt a. d. O.

Stetten, s. Jahrg. 1898, S. 974.

Stiebar-Kager von Stampach.

[. . . . . — Oesterreich. — Oesterr. Adelstand mit dem Prädikat „Ritter von Stürzenfeld" d. d. Wien 11. Juli (Diplom d. d. Wien 28. Aug.) 1872; oesterr. Frhr mit Namen- und Wappenvereinigung unter dem Namen „Freiherr Stiebar-Kager von Stampach" d. d. Wien 4. Sept. (Diplom d. d. Wien 23. Okt.) 1892. — Beschreibung des Wappens und Näheres über die Standeserhebung im Jahrg. 1897, S. 1012.]

Karl Freiherr Stieber-Kager von Stampach, geb. 27. Juli 1866 zu Sobiesak in Böhmen, K. u. K. Linienschiffslt.

Stiern.

[Reformiert. — Preußen (Prov. Ostpreußen). — Preuß. Adel und Frhr d. d. Berlin 17. Sept. 1781. — Beschreibung des Wappens und Stammreihe im Jahrg. 1877, S. 854, die Eltern im Jahrg. 1878, S. 815.]

† Friedrich Otto Eduard Freiherr von Stiern (geb. 10. Sept. 1816 zu Insterburg, † 20. Aug. 1872), Rechtsanwalt und Notar, Kön. preuß. Hptm. a. D., verm. 16. Mai 1849 zu Marienwerder mit
Mathilde Maas, geb. 18. Sept. 1826 zu Marienwerder.

Kinder: 1. Friedrich Ludwig Karl, geb. 21. Juni 1850 zu Ratzebuhr im Kr. Neustettin, Kön. preuß. Major a. D., verm. 26. Mai 1883 zu Rokoczin bei Stargard in WPr. mit
Emma verw. von Höpfner, geb. von Heyden a. d. H. Nerfken, geb. 22. April 1845 zu Nerfken.

Kinder: 1) Friederike Ulrike Eleonore Sophie, geb. 27. Juni 1888 zu Königsberg i. Pr.
2) Friedrich Karl Lebrecht Georg, geb. 10. Juli 1891 zu Königsberg i. Pr.

2. Helene Edith Marie, geb. 30. März 1853 zu Ratzebuhr, verm. . . . 1879 mit Gustav von Zitzewitz († 6. Mai 1896 zu Stolp), Kön. preuß. Major a. D. [Stolp.]
3. Edith Olga Klara, geb. 11. Aug. 1859 zu Stolp.

Stillfried und Rathenitz (Rattonitz),
s. Jahrg. 1898, S. 979.

Stipsicz.

[Katholisch. — Oesterreich und Ungarn. — Ungar. Adel d. d. Preßburg 3. Sept. 1802, erbländ.-oesterr. Frhr d. d. Wien 18. März 1806; ungar. Baronat d. d.

Laibach 9. Febr. 1821. — Näheres über die Standeserhebungen im Jahrg. 1882, S. 813, und Beschreibung des Wappens im Jahrg. 1887, S. 938.]

† Joseph Freiherr von Stipsicz (geb. im März 1803 † 30. Aug. 1847) K. K. Oberst und Zeughauscommandant von [illegible], verm. . . . 1844 mit Rosalie Gräfin Bethlen von Bethlen (geb. im Okt. 1821, † 14. Juni 1886).

Söhne: 1. Joseph, geb. 5. Sept. 1846, K. u. K. Oberst und Kmdt des Div.-Art.-Rgts Nr. 19, verm. 23. Okt. 1882 zu Budamér mit Sarolta Revicsky de Revisnye, geb. 10. Juli 1861 zu Iszák.

Kinder: 1) Karl Stephan Joseph, geb. 15. Juli 1883 zu Budamér.
2) Luise Friederike Klementine, geb. 20. Juli 1886 zu Wien.
3) Hugo Georg Stephan, geb. 23. April 1891.

2. Karl, geb. 6. Sept. 1847.

Stockart von Vernkopf.

[Katholisch. — Oesterreich. — Wappenbrief 1501; Adels- und Wappenbestätigung 1529; Adelsbestätigung und Namen- und Wappenvereinigung mit denen der † von Vernkopf d. d. Friedland 11. Juni 1630 (durch den Hofpfalzgrafen Waldstein, Hzg von Friedland); erbländ.-oesterr. Frhr d. d. Wien 5. Juni 1805. — Beschreibung des Wappens und geschichtl. Übersicht im Jahrg. 1858, S. 461.]

† Joseph Otto Freiherr Stockart von Vernkopf (geb. 22. Jan. 1768, † 2. Aug. 1833), K. K. Oberst und Kmdt des Militär-Grenzcordons, verm. . . . mit Anna Maria Leopoldine von Scherzer (geb. 14. Nov. 1772, † . . .).

Kinder: 1. † Wilhelm (geb. 1. Aug. 1791, † 6. März 1861), K. K. OLt. a. D., verm. 17. Dez. 1826 mit Franziska Grottmayer (geb. 1. Aug. 1800, † 17. Mai 1860).

Kinder: 1) Wilhelm Albert Joseph, geb. 7. Jan. 1828, K. K. Staatsbahnbeamter und Hptm. a. D., verm. 29. Juli 1850 mit Sophie verw. Wurzinger, geb. Ferraris (geb. 14. Dez. 1825, † 5. Jan. 1895). [Wien.]

Kinder: (1) Sophie, geb. 11. Dez. 1851, verm. 8. Febr. 1880 mit Heinrich Renner, Redacteur. [Wien.]

(2) Emilie, geb. 10. Aug. 1853, verm. 22. Nov. 1877 mit Franz Pfeifer, Beamtem im K. K. Kriegsmin.

(3) Benvenuto, geb. 29. Juni 1863, K. u. K. Hptm. im Feldjägerbat. Nr. 25, verm. 10. Mai 1887 mit Marie Alexandrine Karoline Menninger Edler von Lerchenthal, geb. 8. Sept. 1864 zu Spital am Semmering.

Kinder: a) Maria Juliana Wilhelmine, geb. 27. Dez. 1888 zu Brünn.

b) Helene Rosa Sophia, geb. 8. Aug. 1890 zu Brünn.

c) Walter Julius Joseph Maria, geb. 19. März 1898 zu Wiener-Neustadt.

3) Josephine Barbara Anna, geb. 11. Juni 1831.

2. Karoline, geb. 16. März 1806, verm. 5. Febr. 1827 mit Leopold Bayer, K. K. Tabakfabrik-Direktor in Fürstenfeld in Steiermark.
3. Johann Nepomuk, geb. 17. Aug. 1810, K. K. Major a. D.
4. Sophie, geb. 17. Okt. 1817, StiftsD. in Hall in Tirol.

(Hasselholt-) Stockheim, s. Jahrg. 1898, S. 982.

Stockhorner von Starein, s. Jahrg. 1898, S. 983.

Stockmar.

[lutherisch. — Bayern und Sachsen-Coburg und Gotha. — Kön. sächs. Adel 31. Okt 1821 (Diplom 21. Febr. 1822); bayr. Frhr 20. Jan. (immatrikuliert 11. Febr.) 1830; oesterr. Frhr und böhm. Inkolat 3. Febr (Diplom d. d. Wien 30. März) 1844. — Beschreibung des Wappens im Jahrg. 1872, S. 704; Näheres über die Standeserhebungen im Jahrg. 1866, S. 921.]

† Christian Friedrich Freiherr von Stockmar (geb. 22. Aug. 1787 zu Coburg, † 9. Juli 1863 das), Dr. med., Kön. belg. GRat und Hofmarschall, verm. 12. Aug. 1821 mit Fanny Sommer (geb. 6. Juni 1800 zu Coburg, † 10. Nov. 1868 das).

Söhne: 1. † Ernst Alfred Christian (geb. 7. Aug. 1823 zu Coburg, † 6. Mai 1886 zu Berlin), Kön. preuß. Khr, verm. 15. Mai 1869 zu Berlin mit

Bogumilla verw. von Mitzlaff, geb. von Schmiethals, geb. 27. Nov. 1826 zu Brandschütz in Preuß.-Schles. [Berlin.]

2. Karl August, geb. 19. April 1836 zu Coburg, Herr auf Ober-Sieman (als Mannleben 1768 erworben) und Birkach im Hzgt. Sachsen-Coburg, sowie auf Buch am Forst in OFranken, Hzgl. sachsen-coburg-goth. Khr, Kön. preuß. Major a. D., verm. 11. März 1873 zu Coburg mit

Anna Freiin von Haynau, geb. 25. März 1847. [Schloß Buch am Forst und Coburg.]

Kinder: 1) Ida Friederike Bogumilla Emilie, geb. 27. Sept. 1874.
2) Alfred Viktor Ernst, geb. 8. Juli 1876.
3) Fanny Martha Anna Mathilde Ella Gustave Karoline, geb. 16. Jan. 1878.
4) Elisabeth (Lili) Charlotte, geb. 9. April 1879.
5) Anna-Maria Mathilde Amalie Rosa Ida Gustave, geb. 20. Aug. 1880.
6) Elsa Friederike Karoline, geb. 25. Mai 1882.
7) Sylvie Ernestine Sophie, geb. 2. Juni 1884.
8) Magdalene Amelie Antonie Gabriele, geb. 15. Mai 1887.

Stockum-Sternfels.

(Im Mannesstamme erloschen.)

[Protestantisch. — Bayern. — Reichsadel d. d. Frankfurt a. M. 4. März 1742; Reichsfrhr und bayr. Frhr 7. Juli 1792 (vom Kurfürsten Karl Theodor von Pfalzbayern als Reichsvikar); immatrikuliert im Kgr. Bayern bei der Freiherrenklasse 10. Aug. 1818. — Beschreibung des Wappens und Näheres über die Standeserhebung im Jahrg. 1871, S. 681.]

† Alfons Karl Christian Freiherr von Stockum-Sternfels (geb. 5. Nov. 1796 zu Hanau, † 20. Juli 1857 zu Germersheim), Kön. bayr. Gen.-Major und Stadt- und Festungsamdt von Germersheim, verm. 29. März 1826 mit Sally Kornelie Lavater (geb. 18. März 1802, † 29. Febr. 1880).

Töchter: 1. Bertha Fanny Sally, geb. 21. Jan. 1839 zu Ansbach, verm. 5. Aug 1861 mit Hugo Frhrn von Sainte-Marie-Calise (kathol.; † 2. Sept. 1889), Kön bayr. Major a. D.

2. Emilie Adolfine Auguste, geb. 9. Juni 1840 zu Ansbach, verm. 28. Aug. 1869 mit Gustav Faber († 9. April 1883), Kön. bayr. Oberst und Sekt.-Chef bei der Inspektion des Ingenieurkorps und der Festungen. [München.]

Stolzenberg.

[Evangelisch. — Preußen. — Preuß. Adel und Frhr unter dem Namen „von Stolzenberg" d. d. Berlin 5. Sept. 1786. — Beschreibung des Wappens und Näheres über die Standeserhebungen im Jahrg. 1872, S. 705.]

† Friedrich Maximilian Freiherr von Stolzenberg (geb. 2 Jan. 1813 zu Barby, † 21. Juni 1885 zu Pallanza), Herr des Lahnberger und Müllenbacher Hofes, CMr des Joh.-O., Kön. preuß. Plt. a. D., verm. 14. Mai 1839 mit Friederike von Esbeck (geb. 14. Sept. 1817, † 7. Aug. 1866).

Kinder (im gemeinsamen Besitz des Lahnberger und Müllenbacher Hofes bei Ems): 1. † Friedrich Maximilian Ludwig (geb. 1. März 1840, † 15. Dez. 1876), CMr des Joh.-O., Kön. preuß. Rittm. a. D., verm. 18. Mai 1866 mit

Elisabeth (Lizie) Favre, geb. 6. März 1848 zu Frankfurt a. M. [Bonn.]

Söhne: 1) Friedrich Maximilian Ludwig, geb. 18. Juli 1867 zu Bonn, Kön. preuß. Lt. der Ref. des 2. GDrag.-Rgts Kaiserin Alexandra von Rußland.

2) Maximilian Friedrich Karl, geb. 2. Febr. 1869 zu Bonn, Kön. preuß. Plt. im Leibgarde-Hus.-Rgt, verm. 17. Juni 1893 zu Beyenrode mit

Ottonie Freiin Knigge, geb. 20. Aug. 1872.

Tochter: Dagmar Lizzie Hildegard Leonie Erika Friederike Augusta, geb. 26. März 1894 zu Potsdam.

2. Marie, geb. 15. Sept. 1842 zu Koblenz, verm. 3. Sept. 1862 das. mit Maximilian Eduard August Hannibal Kunz Sigismund Vogel von Falkenstein (kathol.), Kön. preuß. Gen. der Inf., Chef des Ingenieur- und Pionier-Korps und Gen.-Inspekt. der Festungen.
3. Therese, geb. 11. Nov. 1851, verm. 7. Nov. 1874 zu Bonn mit Max von Gerstein-Hohenstein, Kön. preuß. Oberst und Kmdr des Inf.-Rgts Nr. 152.

Stolzenau von Ketschendorf.

[Katholisch. — Sachsen-Coburg und Gotha. — Sachsen-coburg-goth. Adel und Frhr unter dem Namen „von Stolzenau" 11. April 1865; Verleihung des Prädikats „Ketschendorf" 25. Sept. 1868. — Beschreibung des Wappens im Jahrg. 1877, S. 420.]

Karl Raymond Freiherr Stolzenau von Ketschendorf, geb. 21. Juni 1818 zu Paris, verm. 2. Mai 1872 zu Coburg mit
Laathe Gunz von Rekowska, geb. 26. März 1852 zu Reuß.
Söhne: 1. Ernst Karl Wilhelm Joseph Hubert, geb. 3. Mai 1873 zu Coburg.
2. Arkadius Karl Berthold, geb. 26. Sept. 1874 zu Coburg.

Stosch, s. Jahrg. 1898, S. 985.

Stotzingen, s. Jahrg. 1898, S. 987.

Strachwitz, s. Jahrg. 1898, S. 988.

Stralenheim.

[Lutherisch. — Preußen (Prov. Hannover) und Bayern. — Schwed. Adel unter dem Namen „von Stralenheim" 4. Juli 1685 (für Michael Vieth, Bürgerm., dann Tribunals-Assessor in Wismar); schwed. Frhr 27. Juli 1699. — Beschreibung des Wappens und geschichtl. Notiz im Jahrg. 1858, S. 759; vgl. auch den gleichnamigen Artikel im Taschenbuch der Gräfl. Häuser.]

† August Karl Wilhelm Freiherr von Stralenheim (geb. . . . 1777, † . . . 1847), Dr. jur., Kön. hannov. Kabinetts-, Justiz- und

Kultusmin., verm. . . . mit Ernestine von der Wense (geb. . . . † . . . 1835).

Sohn: † Adolf Friedrich Georg Ernst (geb. 22. Nov. 1819, † 2. April 1868), Herr auf Imbshausen, Suderburg und Bovenden, verm. 13. Juli 1848 mit

Marie Wilhelmine Friederike Karoline Auguste von der Wense a. d. H. Bargfeld und Elvingen, geb. 20. Juni 1825. [Imbshausen.]

Kinder: 1) Henning Friedrich Georg Ernst August Adolf, geb. 7. April 1849 zu Celle, Herr auf Imbshausen und Suderburg in der Prov. Hannover, Kön. sächs. Rittm. a. D., verm. 20. Juni 1875 mit Margarete Juliane von Schönberg a. d. H. Nieder-Reinsberg und Mockritz (geb. 27. Sept. 1856, † 29. Dez. 1886). [Imbshausen bei Northeim.]

Kinder: (1) Sophie, geb. 27. März 1876 zu Mockritz, verm. 25. Mai 1897 zu Imbshausen mit Georg von Adelebsen auf Adelebsen, Lt. der Res. des Ul.-Rgts König Karl (1. württemb.) Nr. 19.

(2) Henning Otto Herbert Fritz Feodor, geb. 18. März 1877 zu Mockritz, Kön. sächs. Lt. im 6. Reiterrgt.

(3) Adolf, geb. 23. März 1878 zu Mockritz, Kön. sächs. P.-F. im 1. Königs-Hus.-Rgt Nr. 18.

(4) Elisabeth, geb. 17. Aug. 1881 zu Imbshausen.

(5) Ulrich, geb. 5. Sept. 1886 zu Imbshausen.

2) Adolf Wentworth August Burchard, geb. 20. März 1851, Herr auf Bovenden in der Prov. Hannover, Kön. sächs. Oberst und Kmdr des 1. Königs-Hus.-Rgts Nr. 18, verm. 14. Jan. 1896 zu Dresden mit

Helen Hudson Leavitt, geb. 25. Juni 1864 zu Great Barrington im Staate Mass., NAmerika.

Tochter: (1) Marie Emma Ella Josephine Luise, geb. 25. Okt. 1896 zu Großenhain.

(2) Ivi Nellie Adolfine, geb. 23. April 1898 zu Großenhain.

3) Ella Sally Adolfine Georgine Frida Helene, geb. 8. Aug. 1858.

Bruder.

† Karl Friedrich (geb. . . ., † . . . 1848 zu Frankfurt a. M.), Kön. hannov. Kabinettsrat und Bundestagsges., verm. . . . mit Irmgard von Schulte (geb. 4. Mai 1806, † 1. Nov. 1857).

Sohn: Adolf, geb. 10. Mai 1830 zu Frankfurt a. M., verm. . . . mit Leopoldine Stieber von Stürzenfels (geb. 28. April 1837, † 20. Aug. 1875). [Feldafing am Starnberger See.]

Strauß.

[Katholisch. — Bayern. — Reichsadel d. d. Wien 6. Juli 1749; Reichsfrhr d. d. Wien 13. Aug. 1789; immatrikuliert im Kgr. Bayern bei der Freiherrenklasse 7. Juli 1813 und 8. März 1816. — Beschreibung des Wappens und Näheres über die Ständeserhebungen im Jahrg. 1880, S. 821.]

† Gottlieb August Maximilian Freiherr von Strauß (geb. 8. Sept.

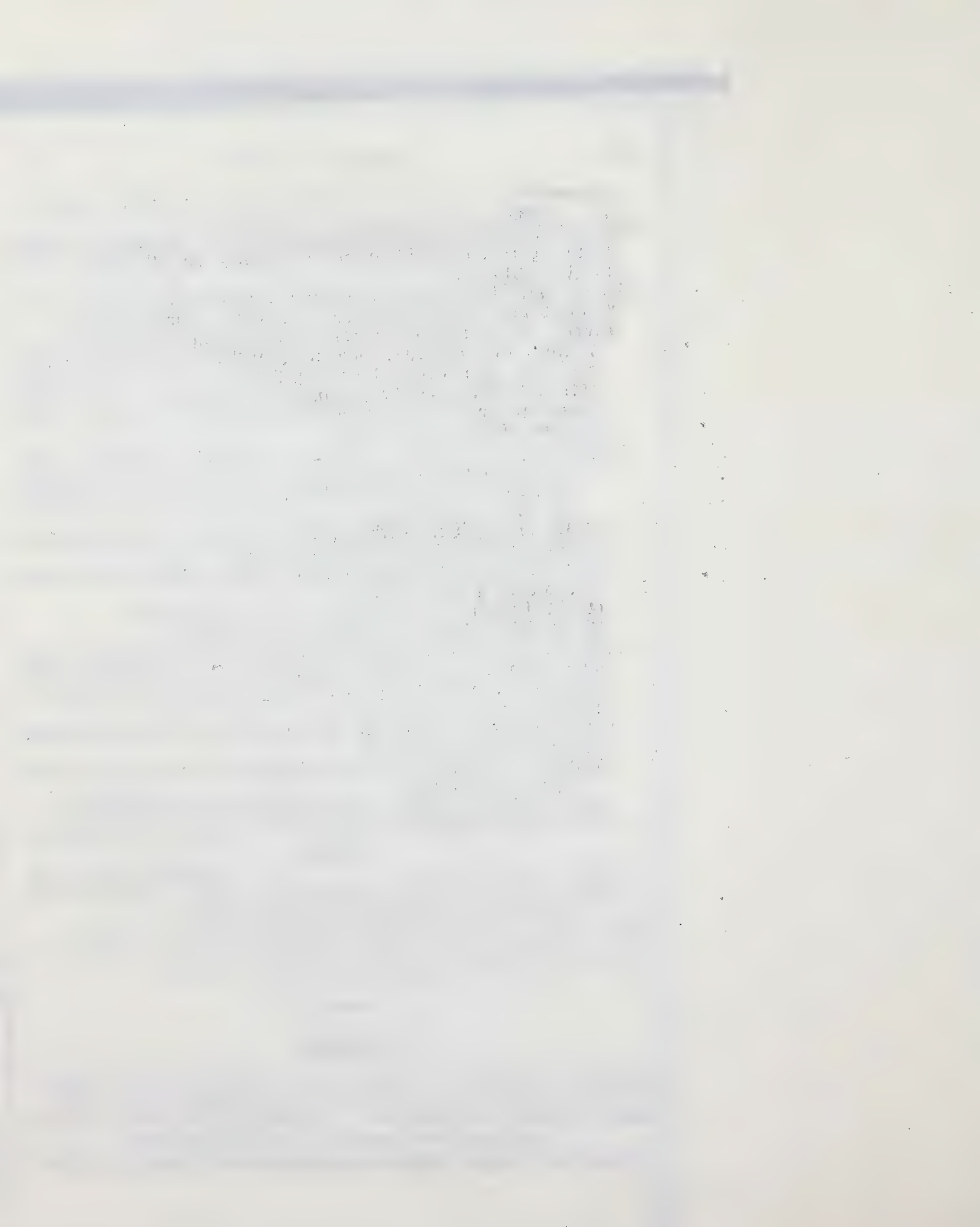

1738 zu Mainz, † 28. Nov. 1796 zu Regensburg), Kurmainz. Staats- und Konferenzmin. und Reichs-Direktorialges. in Regensburg, verm. . . . mit Josepha Freiin von Vorster (geb. 20. Okt. 1759, † 30 Sept. 1824 zu Bayreuth).

Söhne: 1. † Friedrich Karl Joseph (geb. 3. Juli 1787 zu Mainz, † 21. Juni 1855 zu München), Dr. jur., Kön. bayr. StRat, verm. . . . mit Elise Strelov (geb. 9. März 1806 zu Bayreuth, † 4. Juli 1853 zu München).

Kinder: 1) † Regine (geb. 4. März 1831 zu Bayreuth, † 10. Febr. 1897 zu München).

2) Antonie, geb. 24. Jan. 1833. [München.]

3) Auguste, geb. 11. Nov. 1835. [München.]

4) Karl Friedrich Joseph, geb. 2. Febr. 1842 zu Würzburg, Kön. bayr. Verwaltungsgerichts-Rat in München, verm. 24. April 1876 mit Therese Dorner (geb. 14. Okt. 1850 zu Waltershofen, † 8. Aug. 1889 zu Oberstdorf).

Töchter: (1) Johanne Elise Josepha, geb. 6. Mai 1877 zu Rosenheim, verm. 2. Mai 1898 mit August Krauß, Kön. bayr. Amtsanwalt in Weißenburg am Sand.

(2) Antonie Karoline Franziska, geb. 1. Nov. 1881 zu Bayreuth.

(3) Auguste Therese Franziska, geb. 5. April 1886 zu Regensburg.

5) August Franz, geb. 14. Aug. 1845, Kön. bayr. Bahnamts-Verwalter in Plattling, verm 11. Okt. 1873 mit Franziska Möhl (geb. 25. Mai 1848 zu Würzburg, † 17. Mai 1897 zu München).

2. † Karl Joseph (geb. 26. Dez. 1791, † 27. Mai 1857), Kön. bayr. Förster, verm. 3. Mai 1835 mit Karoline Pramberger (geb. 12. Juli 1809, † 24. April 1875 zu Regensburg).

Kinder: 1) † Sophie (geb. 17. Jan. 1841, † 30. Aug. 1897 zu München).

2) Anton, geb. 15. Juli 1846, Kön. bayr. Hptm. a. D. [München.]

3. † Karl Amand Anton Heinrich Franz (geb. 16. Mai 1794, † 9. April 1859 zu München), Kön. bayr. Hauptzollamtsverwalter a. D., verm. 8. Mai 1845 mit Therese Huber (geb. 4. April 1819, † 16. Juni 1891 zu München).

Tochter: Antonie, geb. 3. Juli 1848. [München.]

Stregen von Glauburg.

(Im Mannesstamme erloschen.)

[Kaiserisch — Oesterreich. — Oesterr. Adel und Ehre mit der Namen- und Wappenvereinigung „von Glauburg" d. d. Wien 30. Aug. 1851. — Beschreibung des Wappens im Jahrg. 1854, S. 515, und geschichtl. Übersicht im Jahrg. 1857, S. 747.]

† Heinrich Ludwig Freiherr Stregen von Glauburg (geb. 2. März 1817, † 11. Aug. 1891 zu Hernals), K. K. Oberstlt. a. D., verm. 18. Juni 1861 zu Graz mit

Emely Marie Schmäch, geb. 9. Aug. 1817.

Strehl von Brizay.

(Im Mannesstamme erloschen.)

[Protestantisch. — Bayern. — Bayr. Adel und Frhr mit dem Prädikat „von Brizay" 25. Sept. (immatrikuliert 7. Nov.) 1833. — Beschreibung des Wappens im Jahrg. 1868, S. 869, und Näheres über die Standeserhebung im Jahrg. 1872, S. 709.]

(S. Jahrg. 1897, S. 1020; neuere Nachrichten sind nicht zu erlangen.)

Streicher.

[Katholisch. — Oesterreich. — Oesterr. Adel und Frhr d. d. Wien 19. März 1858 (für Heinrich Streicher, als Ritter des K. K. Militär-Mariatheresien-O. schon eo ipso „Ritter von" Streicher). — Beschreibung des Wappens und ältere Genealogie im Jahrg. 1878, S. 821, geschichtl. Notiz im Jahrg. 1886, S. 925.]

† Heinrich Freiherr von Streicher (geb. 16. Mai 1800 zu Innsbruck, † 27. März 1865 zu Wien), K. K. Oberst a. D., verm. 1. Juli 1839 mit Maria Anna Wenger Edler von Wiesenburg (geb. 10. Aug. 1817, † 15. Aug. 1851 zu Hall in Tirol).

Kinder: 1. Aloys, geb. 5. April 1840 zu Innsbruck, K. u. K. Oberst (beurl.), verm. 17. Okt. 1876 mit
Hedwig Emilie Aßmann, geb. 17. April 1858 zu Villa Reichenfeld in Vorarlberg. [Hall in Tirol.]

Kinder: 1) Rudolf Aloys Heinrich Maximilian Maria, geb. 14. April 1879 zu Villa Breitenegg bei Hall in Tirol, Zögling der K. K. Theresianischen Akademie in Wien.
2) Adele Marie Anna Karoline Hedwig, geb. 14. Jan. 1881 zu Villa Breitenegg bei Hall [Dresden.]

2. † Anna (geb. 16. März 1846, † . . .).
3. Karl, geb. 6. Aug. 1851, K. u. K. Oberst und Rndt des Inf.-Rgts Philipp Hzg von Württemberg Nr. 77. [Przemyśl.]

Strombeck.

[Evangelisch. — Braunschweig und Preußen. — Braunschweiger Patriziergeschlecht. Reichsadel d. d. Wien 25. Nov. 1800; westfäl. Frhr 22. Sept. 1812. — Beschreibung des Wappens und geschichtl. Notiz im Jahrg. 1861, S. 823.]

† Friedrich Karl Freiherr von Strombeck (geb. 16. Sept. 1771, † 17. Aug. 1848), Fürstl. lipp. GRat und OApp.-Ger.-Präs., verm. 2. April 1799 mit Karoline Amalie Luise von Bülow (geb. 18. Juli 1778, † 25. Dez. 1860).

Söhne: 1. † Friedrich Heinrich Julius (geb. 15. Aug. 1803, † 29. Okt. 1887), Hzgl. braunschw. Konsist.-Rat, verm. 6. Mai 1830 mit Wil-

helmine Erneſtine Antoinette von Schrader (geb. 2. Juni 1807, † 28. Okt. 1865).

Kinder: 1) Autor Ludwig Karl, geb. 2. Febr. 1831 zu Wolfenbüttel, Herr auf Groß-Twülpſtedt (258 Hekt.; ſeit 1796 im Beſitz der Familie) im Hzgt. Braunſchweig, Kön. preuß. Landger.-Rat a. D. [Beſcheinigung der Freiherrenſtands-Berechtigung laut Heroldsamts-Reſkr. d. d. Berlin 29. Sept. 1858], verm. 21. Aug. 1862 zu Deersheim mit
Juliane Marianne Helene von Guſtedt, geb. 30. März 1841 zu Deersheim. [Halberſtadt.]

Kinder: (1) Friedrich, geb. 13. Febr. 1865 zu Mohrungen, Kön. preuß. Forſtaſſeſſor und PLt. im Reitenden Feldjägerkorps.
(2) Ernſt, geb. 17. Juni 1868 zu Heiligenſtadt, Kaiſ. deutſcher Lt. zur See.
(3) Sara, geb. 16. Sept. 1869 zu Heiligenſtadt, verm. 3. April 1893 zu Halberſtadt mit Albrecht von Sydow, Kön. preuß. Hptm. à la suite des Gren.-Rgts König Friedrich Wilhelm IV. (1. pomm.) Nr. 2.

2) † Friedrich Karl Eggeling (geb 12. Juli 1832 zu Wolfenbüttel, † 19. Jan. 1875), Kön preuß. PLt. a. D. [Beſcheinigung der Freiherrenſtands-Berechtigung laut Heroldsamts-Reſkr. d. d. Berlin 7. Dez. 1862], verm. 22. April 1860 zu Braunſchweig mit
Johanne Auguſte Helene Minna von Gramm, geb 10. Aug. 1831 zu Braunſchweig,. [Braunſchweig.]

Kinder: (1) Gertrud Eliſabeth Charlotte Wilhelmine, geb. 16. Febr. 1861 zu Wolfenbüttel, verm. 30. April 1881 zu Braunſchweig mit Dr. jur. Otto von Löbbecke. [Braunſchweig.]
(2) Eliſabeth Friederike Johanne, geb. 9. Nov. 1862 zu Salzwedel, verm. 5 Okt. 1882 zu Braunſchweig mit Karl Hellwig, Kön. preuß. Rittm. im Huſ.-Rgt Landgraf Friedrich II. von Heſſen-Homburg (2. heſſ.) Nr. 14, kmdt als Adjut. zur 18. Div.
(3) Friedrich Adolf Eggeling, geb. 7. Dez. 1866 zu Braunſchweig, Kön. preuß. Lt. a. D., verm. 30. Juni 1888 zu London mit Luiſe Alsdorf (geb. . . ., geſchieden) [Ortrand.]
Töchter: a) Helene, geb. 24. Mai 1889 zu Aachen.
b) Eliſabeth, geb. . . Mai 1890 zu Sachſa.
c) Gertrud, geb. . . . 1891 zu Sachſa.

3) Eleonore Luiſe Charlotte, geb. 19. Okt. 1833 zu Wolfenbüttel, verm. 4. Jan. 1856 daſ. mit Guſtav von Unger, Hzgl. braunſchw. GKammerrat a. D. [Braunſchweig.]

1 † Hermann Autor (geb. 21. Okt. 1806, † 8. Aug. 1846), Kön. preuß. Reg.-Rat [preuß. Anerkennung des Freiherrenſtandes laut Reſkript des Min. des Kön. Hauſes vom 2. Jan. 1844] verm. 23. Juni 1833 mit Leopoldine Apel (geb. 5. Okt. 1812, † 2. Nov. 1839).

Kinder: 1) † Richard Friedrich Hermann (geb. 13. Mai 1834 zu Braunſchweig, † 12. Jan. 1896 zu Halberſtadt), Kön. preuß. Gen.-Major z. Disp., verm. 7. Juni 1859 zu Quedlinburg mit
Mathilde Dieck, geb. 25. April 1841. [Neuſtadt a. d. Doſſe.]

Kinder: (1) Hans Hermann Eggeling, geb. 16. Mai 1860 zu

Halberstadt, GMr des Joh.-D., Kön. preuß. Hptm. und Komp. Chef im 2. GRgt zu Fuß, verm. 5. Okt. 1888 zu Rothenhof mit Sophie Alma Caesar, geb. 16. Mai 1868.

(2) Frida Alexandrine, geb. 19. Nov. 1862 zu Wusterhausen a. d. Dosse, verm. 26. Sept. 1888 zu Glatz mit Erid von Arnim, Kön. preuß. Major a. D. [Neubrandenburg.]

(3) Heyso Alexander August Erwin, geb. 21. April 1872 zu Perleberg, Kön. preuß. Lt. a. D.

(4) Hilmar Hermann Eduard Eggeling, geb. 22. Jan. 1874 zu Perleberg, Kön. preuß. Lt. im GGren.-Rgt Nr. 5, verm. 2. April 1898 zu Berlin mit

Elisabeth Dieß, geb. 18. Dez. 1877.

(5) Dagmar Leopoldine, geb. 2. Dez. 1879 zu Perleberg.

2) Olga Leopoldine Alexandrine, geb. 19. Okt. 1839 zu Potsdam, verm. 11. Sept. 1862 zu Magdeburg mit Werner von Wieding († 1. Sept. 1885), Kön. preuß. Oberstlt. im 1. thüring. Inf.-Rgt Nr. 31. [Wiesbaden.]

Stromer von Reichenbach, s. Jahrg. 1898, S. 989.

Stumm.

[Evangelisch. — Preußen (Rheinprov. und Prov. Hessen-Nassau). — Preuß. Adel und Frhr (primog.) d. d. Charlottenburg 5. Mai 1888 (für die Brüder Karl, Friedrich, Ferdinand und Hugo Stumm [s. I.—IV. Haus], mit dem Rechte für die vier Brüder, die Freiherrliche Würde nach dem Rechte der Erstgeburt auf denjenigen ihrer ehelichen männlichen Leibeserben des Mannesstammes zu vererben, welcher in den alleinigen Besitz der zu begründenden Fideikommisse gelangen wird). — Beschreibung des Wappens im Jahrg. 1891, S. 907.]

I. Haus*.

[Des Freiherrn Karl Nachkommen ersten Grades führen laut besonderer Allerhöchster Bestimmung gleichfalls den Freiherrlichen Titel.]

Karl Ferdinand Freiherr von Stumm-Halberg, geb. 30. März 1836 zu Saarbrücken [führt laut A. K.-O. d. d. Neues Palais bei Potsdam 16. Nov. 1891 für seine Person den Namen „Stumm-Halberg"], Herr auf Grünhaus (Landkreis Trier), Eisenhüttenbesitzer, Kön. preuß. GKommerzienrat und Major a. D., Mitgl. des preuß. Staatsrats und des preuß. Herrenhauses, sowie des Deutschen Reichstags, Kreisdeputierter, verm. 31. Mai 1860 zu Asbacherhütte mit

Ida Charlotte Röcking, geb. 8. Mai 1839 zu Asbacherhütte. [Neunkirchen im Kr. Ottweiler und Halberg im Kr. Saarbrücken.]

Töchter, Freiinnen von Stumm: 1. Ida Henriette Charlotte, geb. 5. April 1861 zu Neunkirchen, verm. 22. Aug. 1881 mit Konrad Schubert, Kön. preuß. Oberst und Kmdr des Eisenbahnrgts Nr. 1.

2. Elisabeth Maria, geb. 12. Mai 1863 zu Neunkirchen, verm. 6. Mai 1886 mit Willi Braun († 3. Dez. 1890 zu Berlin), Kön. preuß. Rittm. und Esk.-Chef im 2. GDrag.-Rgt.
3. Helene Karoline, geb. 17. Nov. 1865 zu Neunkirchen, verm. 14. Juni 1888 zu Halberg mit Waldemar Hugo Otto Kurt von Heimburg, Kön. preuß. Rittm. und Esk.-Chef im 1. GHus.-Rgt. [Potsdam.]
4. Bertha Hedwig, geb. 22. Febr. 1876 zu Neunkirchen, verm. 9. April 1896 zu Halberg mit Hellmuth von Lucius, Kön. preuß. Lt. à la suite des braunschw. Hus.-Rgts Nr. 17, kmdt zur Kais. deutschen Botschaft in Paris (s. den Artikel Lucius in diesem Taschenbuch).

II. Haus*.

Friedrich Adolf Freiherr von Stumm, geb. 6. Okt. 1838 zu Neunkirchen, Kön. preuß. Rittm. a. D., verm. 29. Dez. 1866 mit Mathilde de Backer (geb. 16. März 1847 zu Mecheln; kathol.; † 13. Okt. 1878). [Marburg in Hessen.]

Söhne: 1. Friedrich Karl von Stumm, geb. 7. Dez. 1867 zu Frankfurt a. M., Kön. preuß. Lt. im hannov. Hus.-Rgt Nr. 15.
2. Wilhelm August von Stumm, geb. 25. Jan. 1869 zu Frankfurt a. M., Kais. deutscher Leg.-Sekr. bei der Botschaft in Wien.

III. Haus*.

Ferdinand Eduard Freiherr von Stumm, geb. 12. Juli 1843 zu Neunkirchen, Herr auf Holzhausen im Kr. Kirchhain, Prov. Hessen, Kais. deutscher WGRat und Botschafter z. Disp., Kön. preuß. Major a. D., verm. 23. Juni 1879 mit
Pauline Freiin von Hoffmann, geb. 12. Aug. 1859 (kathol.). [Holzhausen.]

Kinder: 1. Ferdinand von Stumm, geb. 29. Juni 1880 zu Zarskoe Selo.
2. Maria von Stumm, geb. 21. April 1882 zu Holzhausen (kathol.).
3. Herbert von Stumm, geb. 16. Juni 1885 zu Holzhausen.
4. Friedrich Wilhelm von Stumm, geb. 14. Mai 1888 zu Madrid.

IV. Haus*.

Hugo Rudolf Freiherr von Stumm, geb. 23. Dezember 1845, Herr auf Ramholz im Kr. Schlüchtern, Prov. Hessen, Kön. preuß. Rittm. a. D., verm. 29. Sept. 1882 mit
Ludovika Emilie Antonie Maria von Rauch, geb. 5. Jan. 1866 zu Frankfurt a. M. (kathol.).

Kinder: 1. Margarete Ulrike Ludovika Henriette von Stumm, 17. März 1884 zu Frankfurt a. M.
2. Hugo Karl Georg Adelbert von Stumm, geb. 2. März 1887 zu Frankfurt a. M.
3. Helga Amalie Elisabeth Maria von Stumm, geb. 26. April 1892 zu Berlin.

Sturmfeder von Oppenweiler, s. Jahrg. 1898, S. 992.

Stürzelsheim, s. Bellersheim.

Stwrtnik.

[Katholisch. — Oesterreich. — Oesterr. Adel und Frhr d. d. Wien 4. Aug. 1814. — Beschreibung des Wappens im Jahrg. 1855, S. 610; Näheres über die Standeserhebung im Jahrg. 1853, S. 465.]

† Augustin Freiherr von Stwrtnik (geb. 14. Sept. 1790 zu Prag, † 9. Dez. 1889 zu Radkersburg), K. K. GMaj und FML. a. D., verm. 1. Jan. 1814 mit Josephine Slawek (geb. 20. Sept. 1795, † 3. Mai 1857).

Söhne: 1. † August (geb. 21. Jan. 1818 zu Prag, † 11. Nov. 1854), K. K. Hptm. im Inf.-Rgt Nr. 14 verm. 24. Juli 1849 mit Mathilde Lechner (geb. 15. Dez. 1825 zu Graz, † 25. Juli 1891 das.).
Töchter: 1) Augustina Josephina Aloysia, geb. 26 April 1850.
2) Henriette Mathilde Aloysia geb. 12. Juli 1851.
3) Mathilde Aloysia Julie, geb. 10. Febr. 1854.

2. † Leopold (geb. 1. Okt. 1828, † 26. Febr. 1879), K. K. Oberstlt. a. D. verm. 24. März 1856 mit

Hermine Irsay von Irsa, geb. 20. April 1838.
Sohn: August Arthur Joseph, geb. 16. Dez. 1857, K. K. Bez.-Kommissär.

Styrcea.

[Griechisch-orientalisch. — Oesterreich (Bukowina). — Moldauisches Bojaren-Geschlecht. — Oesterr. Frhr s. d. 30. Dez. 1879 (Diplom d. d. Wien 4. März 1880 für Emanuel). — Beschreibung des Wappens und geschichtl. Notiz im Jahrg. 1895, S. 992.]

† Emanuel Freiherr von Styrcea (geb. 1. Dez. 1800, † 16. Febr. 1896 zu Czernowitz), verm. . . . 18.. mit Helene von Rally (geb. 3. Dez. 1813, † 23. Aug. 1875).

Kinder: 1. Eugen, geb. 24. Okt. 1835, K. K. Reg.-Rat a. D., Landtagsabgeordn. und Landesausschuß-Beisitzer, verm. I) . . . 18.. mit Pulcheria von Grigorcea (geb. . . . Juli 1844, † . . Juli 1878); II) . . 18.. mit

Victoire von Kirste, geb. 29. Juni 1859.
Sohn 2r Ehe: † Georg (geb. 2. Febr. 1864, † 5. April 1897 zu Wien), K. K. Bez.-Kommissär a. D., verm. . . . 18.. mit
Helene von Flondor, geb. 22. Nov. 1867.
Sohn: Alexander, geb. 12. Dez. 1890.

2. Viktor, geb. 2. Febr. 1839 zu Krasna, K. u. K. Oberstlt. a. D., MRats- und Landtagsabgeordn., verm. I) . . . 18.. mit Pulcheria Freiin Petrino von Armis (geb. . . Okt. 1843, † 10. Juli 1869); II) . . . 18.. mit
Nina Wiesner, geb. . . Juni 1846.
Kinder 1r Ehe: 1) Marie, geb. 22. April 1868, verm. . . . 18.. mit Konstantin Ritter von Popowicz, K. u. K. Lt. der Ref. des Ul.-Rgts Nr. 3.
2) Johann, geb. 21. Febr. 1869, Dr., K. u. K. Leg.-Sekr. in Stuttgart.
3. Natalie, geb. 2. Dez. 1842, verm. . . . 18.. mit Nikolaus Frhrn von Hormuzaki.

Suini von Pieve d'Albignola.

[Katholisch. — Oesterreich. — Altadeliges italienisches Geschlecht; oesterr. Frhr mit dem Prädikat „von Pieve d'Albignola" 28. Nov. 1865 (Diplom d. d. Wien 10. Dez. 1866). — Beschreibung des Wappens und Näheres über die Standeserhebung im Jahrg. 1882, S. 826.]

† Paul Freiherr Suini von Pieve d'Albignola (geb. . . . 1807 zu Mailand, † 6. März 1875), K. K. FML. a. D., verm. 28. Dez. 1865 mit
Klaudine Gräfin Török von Szendrö, geb. 11. Jan. 1844. [Wien.]
Kinder: 1. Maria Immakulata Sophie Mathilde, geb. 8. Dez. 1866 zu Wien, verm. 4. Okt. 1888 mit Michael Masconi, Gutsbes. in Manerbio-Mella in Italien.
2. Anna Maria Henriette Klaudine, geb. 23. Jan. 1870 zu Görz, verm. 5. Nov. 1888 mit Adolf Grafen von Korff genannt Schmising-Kerssenbrock, Gutsbes. in Seketin in Kroatien, K. u. K. Km.
3. Joseph Paul Klaudius Maria Nikolaus, geb. 1. Febr. 1872 zu Görz.

Sulzer-Wart.

[Evangelisch. — Die Schweiz. — Bayr. Adel und Frhr mit Namen und Wappen „Wart" 30. Dez. 1814 (immatrikuliert 6. Febr. 1815). — Beschreibung des Wappens und geschichtl. Notiz im Jahrg. 1864, S. 839.]

† Johann Heinrich Freiherr von Sulzer-Wart (geb. 24. Aug. 1768 zu Winterthur, † 6. Dez. 1840), Kön. bayr. Km. und GRat, Salzhandlungs-Kommissär, verm. 3. Juli 1804 mit Anna Edler von Hegener (geb. 30. Juni 1782, † 25. Febr. 1837).
Söhne: 1. † Johann Heinrich (geb. 18. Okt. 1805, † 13. Dez. 1887), Gutsbes. in Wart im Kanton Zürich, Kön. bayr. Km. und Gen.-Konsul, Salzhandlungs-Kommissär, verm. 20. Juni 1831 mit Katharina Peter von Gier (geb. 25. April 1809, † 21. Juni 1864).
Kinder: 1) Anna Maria, geb. 12. Dez. 1833, verm. 5. Mai 1862

mit Otto Backhausen, Herrn auf Nettehammer bei Neuwied, Kön. preuß. Plt. a. D.

2) Fanny, geb. 29. Juli 1848, verm. 6. Mai 1871 mit Heinrich Moser († 23. Okt. 1874) zu St. Petersburg. [Au am Züricher See.]

3) Mar, geb. 26 April 1854, verm. 22. Nov. 1888 mit Elisabeth Freiin von Gemmingen-Hornberg, geb. 4. Nov. 1862. [Schloß Wart im Kanton Zürich.]

Tochter: Margarete Anna, geb. 26. März 1890 zu Heidelberg.

2. † Friedrich (geb. 27. Nov. 1806, † 1. Aug. 1857), verm. 5 Sept. 1837 mit Anna Maria Peter von Gier (geb. 5. Sept. 1810, † 14. Aug 1891).

Tochter: Anna Maria, geb. 7. Jan. 1839. [Schloß Andelfingen im Kanton Zürich.]

Sunstenau von Schützenthal.

(Im Mannesstamme erloschen.)

[Katholisch. — Oesterreich. — Erbländ.-oesterr. Adel mit dem Prädikat „von Schützenthal" d. d. Wien 16. Aug. 1787; oesterr. Frhr 24. Juli 1839. — Näheres über die Standeserhebung im Jahrg. 1868, S. 877; Beschreibung des Wappens im Jahrg. 1864, S. 839.]

† Friedrich Freiherr Sunstenau von Schützenthal (geb. . . . . 1807 zu Wien, blieb 24. Juli 1848 bei Somma-Campagna als K. K. Oberstlt. im Inf.-Rgt Prinz Emil von Hessen Nr. 54, verm. 25. Juli 1843 mit Anna von Hartmann (geb. 11. Nov. 1823, † 24. Dez. 1890 zu Frohnleiten; war wiederverm. 22. Mai 1858 mit Alfred Du Rieux de Freyan, K. K. Gen.-Major a. D.).

Tochter: Editha, geb. 9. Juni 1846, verm. 15. Aug. 1874 mit Karl Ferdinand Mauthner Ritter von Markhof († 1. Sept. 1896). [Wien.]

Susan.

(Im Mannesstamme erloschen.)

[Katholisch. — Oesterreich. — Oesterr. Adel und Frhr d. d. Wien 9. April 1850. — Beschreibung des Wappens und geschichtl. Notiz im Jahrg 1857, S. 753.]

† Johann Freiherr von Susan (geb. 24. Mai 1795 zu Mannersdorf, † 18. Jan. 1887 zu Wien), K. K. FML. a. D., Zweiter Inhaber des Inf.-Rgts Nr. 26, verm. 9. Okt. 1837 mit Mathilde Ottilie Josepha Bossányi von Nagy-Bossany (geb. 4. April 1819, † 1. Dez. 1857).

Tochter: Emma Amalia Josepha, geb. 23. Aug. 1839, verm. 10. April 1860 mit Andreas Mariássy von Markus und Batizfalva († 28. Jan. 1871), K. K. Km. und Gen.-Major a. D.

Süßkind.

[Protestantisch. — Bayern und Württemberg. — Bayr. Adel und Frhr 18. (immatrikuliert 23.) Febr. 1821. — Beschreibung des Wappens und Näheres über die Standeserhebungen im Jahrg. 1872, S. 713.]

† Johann Gottlieb Freiherr von Süßkind (geb. 11. April 1767 zu Nürtingen, † 21. Dez. 1849), Herr auf Dennenlohe, Bächingen, Haunsheim, Schwendi, Dietenheim und Bannacker, Assessor beim Kön. bayr. Wechsel-Appellationsgericht, Bankier, verm. I) 6. Nov. 1797 mit Johanna Euphrosyne Baumer (geschieden); II) 24. April 1804 mit Maria Anna Preu (geschieden); III) 16. Nov. 1806 mit Henriette Barbara von Rad (geb. 6. Juli 1782, † 4 April 1814); IV) 5. Dez. 1814 mit Sophie Friederike Graberg (geb. 20. Febr. 1795, † 9. Aug. 1834).

Kinder: a) 1r Ehe: 1. † Johann Albert (geb. 30. Nov. 1803, † 27. Okt. 1887), Herr auf Dennenlohe, verm. 21. April 1825 mit Marie von Böhner (geb. . . ., † 28. Mai 1866).

Kinder: 1) Pauline, geb. 22. April 1828, verm. 23. April 1849 mit Gustav von Anns († 28. Sept. 1883). [München.]

2) Agnes, geb. 15. Juli 1831, verm. 5. Juli 1859 mit Max Dürig († 3. Sept. 1889), Kön. bayr. Gen.-Major z. Disp. [München.]

3) Gottlieb, geb. 20. Mai 1834, Majoratsherr auf Dennenlohe bei Wassertrüdingen in MFranken, OMr des Joh.-O., Kön. bayr. Rittm. à la suite, verm. 5. April 1875 mit
Fanny Platner, geb. 25. Dez. 1850. [Nürnberg.]

4) Gottlob, geb. 17. Nov. 1836, verm. 26. Jan. 1865 mit Frida Merz (geb. . . ., geschieden 1880).

5) Amalie, geb. 20. Aug 1838, verm. 19. Juli 1870 mit Hugo von Regemann († 10. Mai 1872), Kön. bayr. PLt. im 1. Ul.-Rgt [München.]

6) Gottfried, geb. 13. Nov. 1842, verm. 14. Juli 1870 mit
Sophie von Gonzenbach, geb. . . . [St. Gallen.]
Kinder: (1) Richard, geb. 26. April 1871.
(2) Ludwig, geb. 10. Juni 1874.
(3) Hildegard, geb. 1. Juni 1887.

b) 4r Ehe: 2. Henriette Friederike, geb. 15. Okt. 1815, verm. 15. Okt. 1835 mit Karl Frhrn Varnbüler von und zu Hemmingen († 26. März 1889), Kön. württemb. Kbrn und StMin. a. D.

3. Wilhelmine Amalie, geb. 5. März 1817, verm. 24. Mai 1839 mit Hermann Frhrn vom Holtz († 3. Jan. 1857), auf Alfdorf und Wiesgoldingen, Kön. württemb. Kbrn. [Stuttgart.]

4. Max Theodor, geb. 22. Aug. 1823, Majoratsherr auf Schwendi, OAmts Laupheim in Württemberg, Kön. württemb. Kbr, verm. 26. Mai 1851 mit
Karoline Freiin von Woellwarth a. d. H. Lauterburg, geb. 5. Mai 1831.

Kinder: 1) Amalie, geb. 23. März 1852, verm. 16. Dez. 1873 mit Wilhelm Frhrn Seutter von Lötzen, Kön. württemb. Gen.-Major z. Disp.

2) Max, geb. 26. März 1853, Kön. württemb. Rittm. der Ldw.-

Kav., verm. 12. März 1877 mit Klara Picht (geb. 19. Nov. 1855, geschieden 1890).
Söhne: (1) Dietrich Max Robert Georg Benno, geb. 23. Jan. 1879.
(2) Eckbert Richard, geb. 5. April 1882.
3) Richard, geb. 3. Juli 1854, Herr auf Bächingen im Reg.-Bez. Schwaben, Kön. preuß. Major im Gen.-Stab der Armee, Mil.-Att. bei der Kais. deutschen Botschaft in Paris.
4) Sophie, geb. 16. Juni 1855.
5) Antonie, geb. 11. Sept. 1856.
6) Anna, geb. 18. März 1859, verm. 13. Juni 1887 zu Schwendi mit Max Fihrn von Hügel, Oberstlt. und etatsm. Stabsoff. im 8. württemb. Inf.-Rgt Nr. 126, Großherzog Friedrich von Baden. [Straßburg i. E.]
7) Agnes, geb. 22. April 1861, verm. 12. Mai 1881 mit Richard von Hößlin, Kön. bayr. Km. und Oberstlt. und Chef des Gen.-Stabs des I. AKorps. [München.]
8) Rudolf, geb. 21. Nov. 1862, GMr des Joh.-O., Kön. württemb. Kfkr und Revieramtsassistent in Wildbad, verm. 15. Okt. 1896 mit Hildegard Frein von Tessin, geb. 8. Juni 1867.
Sohn: Philipp Rudolf, geb. 1. Dez. 1897 zu . . .
9) Hildgard, geb. 30. Sept. 1866, HofD. J. M. der Königin von Württemberg.

Suttner.

[Katholisch. — Oesterreich. — Böhm. Adel und Ritter sowie Inkolat 29. Nov. 1715; niederoesterr. Ritterstand 10. Dez. 1727. — Geschichtl. Übersicht im Jahrg. 1871, S. 688.]

A. Haus Kirchstetten.

[Stifter: Ritter Vincenz Ferrerius (geb. 4. Febr. 1785, † 29. Aug. 1825). — Oesterr. Frhr 31. Mai (Diplom 12. Juli) 1867. — Besitz: das am 8. April 1732 gestiftete Fideikommiß Kirchstetten mit Wildendürnbach (seit 12. Okt. 1729 im Besitz der Familie), Ober-Höflein und Sitz Freyen-Thurn-Theras (seit 27. Nov. 1724 im Besitz der Familie) in NOesterr. — Beschreibung des Wappens und Näheres über die Standeserhebung im Jahrg. 1871, S. 689.]

Gustav Ferdinand Daniel Freiherr von Suttner, geb. 4. Sept. 1826, FKHerr, sowie Herr auf Altprerau (seit 26. Febr. 1740 im Besitz) in NOesterr., verm. 8. Mai 1851 mit
Adele Rudolfine Henriette Emilie Johanna Ariolt von Morkowitz, geb. 19. April 1834. [Kirchstetten.]
Kinder: 1. Rudolf Gundaccar Maria Gustav, geb. 22. Aug. 1856, verm. 10. Okt. 1892 mit
Marie Cäcilie Sonnenfeld, geb. . . .
Sohn: Gustav Gundaccar Gottfried, geb. 8. Nov. 1893.
2. Emilie Maria Adele Karoline Januaria, geb. 19. Sept. 1863

verm. 1. Aug. 1885 mit Rudolf Grafen Montecuccoli, K. u. K. Km., Kmdten der 2. Div. und Kontre-Adm. [Pola.]

5. Gertrud Maria Josephine Rudolfine Mathilde Adelheid Edeltrud, geb. 23. Juni 1875 zu Kirchstetten, ED. des K. K. adeligen Damenstifts in Graz.

B. Haus Harmannsdorf.

[Erster: Ritter Ferdinand (geb. 11. März 1786, † 1. März 1859), Bruder des Stifters des Hauses A. Kirchstetten. — Oesterr. Frhr 4. Dez. 1866 (Diplom 8. Juni 1868). — Beschreibung des Wappens und Näheres über die Standeserhebung im Jahrg. 1872, S. 715.]

† Karl Gundaccar Freiherr von Suttner (geb. 15. März 1819, † 15. Sept 1898 zu Harmannsdorf), Herr der Herrschaft Veste-Harmannsdorf mit Zogelsdorf in NOesterr., K. u. K. Km., verm. 25. Jan. 1841 mit

Karoline Knolz, geb. 6. Juni 1822. [Schloß Harmannsdorf.]

Kinder: 1. † Karl Gundaccar (geb. 22. Jan. 1842, † 8. Dez. 1889 zu Wien), K. K. Min.-Sekr. im Ackerbaumin. und Lt. der 1. niederösterr. Ldw.-Drag.-Eskadron, verm. 11. Nov. 1872 zu Kronmetz mit

Luise Gräfin und Herrin zu Firmian, geb. 21. Juli 1850; wiederverm. 15 Juni 1893 mit Agosto Pecchi, Kön. italien. OLt.

Tochter: Maria Luise Karoline Adele Ludovika, geb. 11. Nov. 1873.

2. Richard Gundaccar, geb. 19. Aug. 1844, K. K. Rittm. a. D., verm. 25. Sept. 1870 mit

Pauline Marie Ponz von Engelshofen a. d. H. Stockern, geb. 22. Juni 1848. [Schloß Stockern.]

Kinder: 1) Candid-Gundaccar Richard Karl Aloys, geb. 13. März 1872 zu Stockern, K. u. K. Lt. im Drag.-Rgt Albert König von Sachsen Nr. 3.

2) Richard Gundaccar Karl Rudolf Stanislaus, geb. 7. April 1874 zu Stockern, K. u. K. Lt. der Res. des Feldjägerbat Nr. 16.

3) Maria Margareta Emilie Bertha Eveline Mathilde Klara, geb. 8. Juli 1878 zu Stockern.

4) Karl Gundaccar Moriz Adolf Rudolf Aloysius Leopold, geb. 6. Nov. 1880 zu Stockern.

5) Rudolf Gundaccar Maria Karl Adolf, geb. 13. März 1883.

3. Arthur Gundaccar, geb. 21. Febr. 1850, Schriftsteller, verm. 12. Juni 1876 mit

Bertha Gräfin Kinsky zu Wchinitz und Tettau, geb. 9. Juni 1843, Schriftstellerin.

4. † Karoline (geb. 1. Aug. 1853, † 21. Juni 1898 zu Harmannsdorf), verm. 14. April 1874 zu Harmannsdorf mit Eduard Grafen Sizzo von Noris († 20. Mai 1893 zu Trient), K. u. K. Km. und Rittm. a. D.

5. Anna Maria, geb. 14. Jan. 1854.

6. Ludovika, geb. 5. Nov. 1856.

Swaine.

[Protestantisch. — Bayern und Sachsen-Meiningen. — Sachsen-meining. Adel d. d. Hildburghausen 28. Okt. 1858; bayr Frhr 29. Nov. 1874 (immatrikuliert 8. Febr. 1875). — Besitz: die Fideikommißherrschaft Theres in Obertheres, Wagenhausen und Horhausen in UFranken. — Beschreibung des Wappens und geschichtl. Notiz im Jahrg. 1877. S. 871.]

† Henry-Joseph Freiherr von Swaine (geb. 10. Sept. 1798 zu London, † 29 Aug. 1878), verm. 30. Mai 1827 zu Glücksbrunn mit Emilie von Weiß (geb. 26. Sept. 1808 zu Langensalza, † 18. Juni 1874 zu Theres).

Söhne: 1. Richard Henry sen., geb. 15. Aug. 1830 zu Glücksbrunn FKHerr, sowie Herr der Steinkohlenbergwerke „Henry- und Emilienzeche" und der Eisenerzfelder „Maximilian" 2c. in OFranken, der Steinkohlenbergwerke und des Eisenwerkes „Ernestinenhütte" zu Neuhaus, Kr. Sonneberg, der Eisenerz- und Flußspatgruben (das sogen „Altensteiner Revier") bei Bad Liebenstein in Sachsen-Meiningen, Kön. bayr. Km. [Schloß Theres im Bez.-Amt Haßfurt und Neuhaus bei Sonneberg]; verm. 2. Sept. 1862 zu Wertheim mit

Ernestine Przssn von Löwenstein-Wertheim-Freudenberg, geb. 9. Juni 1838.

2. † Viktor Henry (geb. 3. Dez 1831 zu Glücksbrunn, † 30. Juli 1884 zu Wiesbaden), verm. 6. Jan. 1866 mit

Konstanze Charlotte Luise Friederike Klauke, geb. 4. Aug. 184[illegible] [Villa Glücksbrunn bei Schweina in Thüringen.]

Kinder: 1) Richard Christian Ascan, geb. 30. Okt. 1867 zu Schwallungen im Hzgt. Meiningen, Kön. preuß. Lt. der Ref. des 1. GFeldart.-Rgts [Villa Glücksbrunn], verm. 9. Juni 1895 zu Würzau mit

Alice Baronin von Behr a. d. H. Würzau in Kurland, geb. 4. Dez. 1869.

Töchter: (1) Freya, geb. 26. Mai 1896 zu Glücksbrunn.
(2) Asta, geb. 13. Sept. 1897 zu Glücksbrunn.

2) Emilie Karoline Ernestine Friederike, geb. 4. Okt. 1868, verm. 15. Mai 1888 mit Karl Piper. [Berlin.]

3) Karl Alexander, geb. 21. April 1870, Grundbesitzer in Australien Lancaster V. O. Goulburn Valley, Kyabram, Viktoria.

4) Konstanze Gustave Henriette Pauline, geb. 8. Juni 187[illegible] verm. 11. Febr. 1892 mit Louis Héritte, Kanzleivorstand beim frz. Gen.-Konsulat in Shang-hai.

5) † Viktor Alfons Wilhelm (geb. 15. Juni 1880 zu Wiesbaden, † 29. [illegible] 1897 zu Hobart Town in Tasmanien).

Swieten.

(Im Mannesstamme erloschen.)

[Katholisch. — Oesterreich. — Erbländ.-österr. Adel und Frhr d. d. Wien 19. [illegible] 1753; Landmannschaft von Görz 22. Aug. 1767, von Krain 27. Okt. 176[illegible]

Beschreibung des Wappens im Jahrg. 1864, S. 840, und geschichtl. Übersicht im Jahrg. 1853, S. 466.]

† Gaid Freiherr von Swieten (geb. 14. März 1817, † 2. Mai 1896 zu Wien), K. K. Hptm. a. D., verm. 24. Nov. 1870 zu Wien mit
Julie Marie Euphrosyne Freiin von Philippsborn, geb. 9. Nov. 1837. [Wien.]

Swinburne.

[Katholisch. — Oesterreich. — Aus der Grafschaft Northumberland stammend; brit. Adelsbestätigung 29. März 1269; engl. Baronet 26. Sept. 1660; oesterr. Anerkennung des Freiherrenstandes 12 Mai (Diplom 27. Mai) 1863. — Beschreibung des Wappens und geschichtl. Übersicht im Jahrg 1868, S. 879.]

Eduard Robert Franz de Paula Felix Freiherr von Swinburne, geb. 29. Dez. 1825, K. u. K. Km. und Major a. D. [Wien.]

Syberg zu Sümmern, s. Jahrg. 1898, S. 993.

Syrgenstein, s. Heidler von Egeregg und Syrgenstein.

Szegedy-Ensch von Mezö-Szeged.

[Katholisch. — Ungarn. — Ungar. Adel mit dem Prädikat „von Mezö-Szeged" d. d. Wien 3. April 1646; oesterr Frhr mit Vereinigung des Namens und Wappens mit denen der Familie „Ensch" 27. Febr. (Diplom 31. Juli) 1874. — Besitz: das 1887 gestiftete Majorat Hermán mit Kajd, Márai, Küöskut, Asszonyfa und Virilist (zus. 3500 ung Joch) in den Komitaten Somogy und Vas. — Beschreibung des Wappens und geschichtl. Notiz im Jahrg. 1876, S. 793, und Jahrg. 1878, S 828.]

† Emmerich Ladislaus Freiherr von Szegedy-Ensch von Mezö-Szeged (geb. 26. Juni 1812 zu Szent-Kiraly, † 17. Febr. 1878), Herr der Herrschaft Inke, K. K. Km., verm. 4 Aug. 1846 zu Wien mit
Johanna Philippine Klara, geb. 21. Mai 1825 zu Palermo, des † Franz Frhrn von Ensch, K. K. Gen.-Majors a. D., und der † Klara geb. von Lindenheim und Freienberg Tochter.
Kinder: 1. Karl Maria Alexander, geb. 2 Aug. 1847 zu Troppau, Majoratsherr, sowie Herr der Herrschaft Inke (6000 ungar. Joch; seit 1846 im Besitz der Familie) im Somogyer Komitat.
2. Maria (Irma) Klara Franziska, geb. 30. Okt. 1850 zu Theresienfeld, verm. 10. Juni 1872 mit Eduard von Reiszig, Doktor der Staatswissenschaft, Kön. ungar. StSekr. im Handelsmin.

3. Alexander Maria Emmerich, geb. 11. März 1859 zu Steinanger, K. u. K. Rittm. im Hus.-Rgt Albert Eduard Pr. von Wales Nr. 12.

Sztankovics.

[Katholisch. — Oesterreich und Ungarn. — Ungar. Adel d. d. Weinzierl 21. Sept. 1827; oesterr. Frhr d. d. Wien 21. Juni 1850. — Beschreibung des Wappens und Näheres über die Standeserhebungen im Jahrg. 1880, S. 831.]

† Ludwig Freiherr von Sztankovics (geb. 21. Aug. 1805 zu Edelény im Borsoder Komitat, † 17. April 1868), K. u. K. WGRat und FZM., Inh. des Inf.-Rgts Nr. 66, verm. . . . 1852 zu Budapest mit

Karoline von Rößler, geb. 1. Jan. 1815.

Sohn: Karl Ludwig, geb. 13 Okt. 1837 zu Budapest, K. u. K. WGRat und FZM. a. D. [Wien.]

Sztojánovits von Latzunás.

[Griechisch-orientalisch. — Ungarn. — Ungar. Adelsgeschlecht; oesterr. Frhr 6. März (Diplom d. d. Wien 15. Mai) 1860. — Beschreibung des Wappens und Näheres über die Standeserhebung im Jahrg. 1875, S. 769.]

† Mladen Freiherr Sztojánovits von Latzunás (geb. 9. Mai 1829, † 19. Mai 1886), verm 26. Mai 1862 mit

Konstanze Millutinovits von Milovsky, Freiin von Weichselburg, geb. 6. Mai 1845. [Germán.]

Söhne: 1. Georg Feodor, geb. 9. Aug. 1864 zu Temesvár, Herr auf Germán (700 Joch) im Temeser Komitat, Kön. ungar. Lt. der Res. des 3. Honved-Hus.-Rgts, verm. 14. Mai 1892 zu Temesvár mit Magda Marie Agnes Elisabeth Manaszy de Yodony (geb. 25. Nov. 1870, † 26. Dez. 1892 zu Germán).

2. Iván Stephan, geb. 4. Juli 1866 zu Temesvár, Herr auf Latzunás (1700 Joch; seit 1832 im Besitz) im Temeser Komitat, verm. 30. Juli 1894 zu Budapest mit

Karola Emerika Gisella, geb. 20. Okt. 1873 (kathol.), des † Adolf Barons Nyary de Nyáregyháza, K. u. K. Kms, WGRats und FMLts, und der Gisella geb. Somogyi von Gyöngyös Tochter.

Töchter (griechisch-orient.): 1) Michaela Esther Gisella Konstanze, geb. 18. Juli 1895 zu Latzunás.

2) Olga Esther Emma Klara, geb. 2. Sept. 1897 zu Latzunás.

Szvetenev de Nagy-Ohay.

[Katholisch. — Oesterreich. — Ungar. Adel 2. Jan. 1635; oesterr. Frhr s. d. 16. Nov. 1882 (Diplom d. d. Wien 10. Jan. 1883). — Beschreibung des Wappens und Näheres über die Standeserhebungen im Jahrg 1889, S. 878.]

† Anton Freiherr von Szvetenev de Nagy-Ohay (geb. 5. Dez. 1831, † 30. Okt. 1893 zu Hermannstadt), K. u. K. WGRat, Gen der Kav. und Kmdt des 12. AKorps, Oberstinh. des Inf.-Rgts Nr. 86, verm. 8. Juni 1869 mit

Anna Leitzinger, geb. 6. Sept. 1850. [Wien.]

Kinder: 1. Georg Anton Ludwig, geb. 21. Jan. 1871 zu Tarnopol, K. u. K. OLt. im Hus.-Rgt Graf Radetzky Nr. 5.

2. Anton Karl, geb. 4. Juni 1872 zu Saaz, K. u. K. OLt. im Hus.-Rgt Graf Radetzky Nr. 5. [Modor.]

3. Maximiliane Rosalie, geb. 29. Mai 1875 zu Hietzing, verm. 6. Jan. 1894 mit Albert von Wattenwyl, K. u. K. Km. und Rittm. im Hus.-Rgt Graf Radetzky Nr. 5. [Tirnau.]

Tacco von Fölsenstein und St. Florian.

[Katholisch. — Oesterreich. — Erbländ.-oesterr. Adel d. d. Graz 17. Juli 1596 (vom EH. Ferdinand), Prädikat „von Fölsenstein" d. d. Eggenberg 1. Juli 1698 (vom Hofpfalzgrafen Johann Seyfried Fürsten von Eggenberg); erbländ.-oesterr. Frhr mit dem weiteren Prädikat „von St. Florian" nebst Wappenbesserung d. d. Laxenburg 18. Mai 1699. — Beschreibung des Wappens im Jahrg. 1865, S. 940; geschichtl. Übersicht im Jahrg. 1863, S 959.]

† Gottfried Freiherr Tacco von Fölsenstein und St. Florian (geb. . . . 1832, † 10. April 1897 zu San Floriano b. Görz), K. K. Rittm. a. D.

Bruder.

† Rudolf (geb. . . ., † 21. April 1886), Herr der Herrschaft St Florian und Voghersca im oesterr. Küstenlande, K. K. Min.-Konzipist, verm. 16 Aug. 1864 mit

Josephine Gräfin von Attems a. d. H. Petzenstein, geb. 31. Mai 1842.

Kinder: 1. Bertha, geb. 13. Juli 1866.

2. Otino, geb. 16. Jan. 1869.

3. Marie, geb. 12. Mai 1870, verm. 25. Okt. 1887 mit Karl von Zamagna.

4. Johanna, geb. 14. Aug. 1872.

5. Ludovica, geb. 3. Mai 1874.

6. Theresia, geb. 27. Okt. 1875.

7. Wilhelmina, geb. 15. April 1877.

8. Franz, geb. 23. Jan. 1882.

9. Markus, geb. 5. Aug 1884.

Großvatersbruders-Töchter.

1. Philippine, geb. 7. Nov. 1812, verm. 8. Sept. 1836 mit Emil

Edlem von Blumfeld († 12. Jan. 1858), K. K. Reg.- und Finanzprokurator in Venedig. [Gormons.]

2. Maximiliana, geb. 30. Dez. 1818, verm. . . . 1848 mit Joseph Conte Busi. [Parma.]
3. Katharina, geb. 17. Dez. 1820 verm. 17. Juli 1842 mit Anton Grafen Volza († 14. Jan. 1886), K. K. Major a. D. [Görz.]
4. Franziska, geb. 9. Juli 1824, verm. 31. Okt. 1849 mit Ladislaus Riesner von Gravenberg, K. K. Oberstlt. a. D. [Görz.]

Taenzl von Trazberg.

[Katholisch. — Bayern. — Wappenbestätigung d. d. Prag 1437 am St. Gallentag (vom Kaiser Sigismund); erbländ.-oesterr. Adel und Wappenvermehrung d. d. Graz 5. Juli 1483 (vom Kaiser Friedrich III.); Adelsbestätigung mit abermaliger Wappenvermehrung d. d. Innsbruck 1. Febr. 1502 (vom Kaiser Maximilian I. für Jakob und Simon Tänzl von Traßberg); Landmannschaft von Tirol 1511; Aufnahme in die fränkische Reichsritterschaft, Kantons Odenwald, d. d. Heilbronn 19. Febr. 1722; immatrikuliert im Kgr. Bayern bei der Freiherrenklasse 24 Okt. 1812. — Beschreibung des Wappens im Jahrg 1855, S. 614; und geschichtl. Übersicht im Jahrg. 1854, S. 521.]

† Johann Philipp Freiherr Taenzl von Trazberg (geb. 3. Juni 1793, † 23. April 1875 zu Regensburg), Herr auf Dietldorf, Kön. bayr. Km. und Reg.-Rat a. D., verm. 9. März 1824 mit Johanna Gräfin von Spreti (geb. 6. April 1796, † 4. Dez. 1885 zu Regensburg).

Kinder: 1. Marie Amalie, geb. 19. Jan. 1825, HofD. J. K. Hoh. der Hzgin Max in Bayern.

2. Maximilian Ignaz Kajetan Maria Philipp, geb. 28. März 1838, Herr auf Dietldorf in der OPfalz, Kön. bayr. Km. und PLt. a. D., verm. 17. Aug. 1869 mit

Auguste Gräfin Fischler von Treuberg, geb. 8. Okt. 1846. [Dietldorf bei Regensburg.]

Kinder: 1) Marie Amalie Isabelle Johanna Philippine Auguste Ernestine, geb. 13. Febr. 1871 zu Dietldorf.
2) Philipp Johann Maria Wilhelm Maximilian Ignaz Ernst, geb. 13. Dez. 1872 zu Dietldorf, Rechtspraktikant.
3) Isabella Alfonse Brigitta Maria Anna Augusta, geb. 2. Aug. 1876 zu Dietldorf.
4) Johanna Franziska Klementine Maria Maximiliana Auguste Philippine, geb. 22. Sept. 1877 zu Dietldorf.
5) Maria Antonia Isabella Aloysia Crescentia Felicitas Josepha, geb. 8. Juni 1885 zu Dietldorf.

3. Franziska Romana, geb. 21. Nov. 1840, verm. 4. Sept. 1875 zu Dietldorf mit Emil Frhrn von Wulffen († 4. Sept. 1876), Kön. bayr. Major a. D.

Taets von Amerongen.

[Evangelisch und katholisch. — Baden und Grhzgt. Hessen. — Altes niederländ. Adelsgeschlecht. (Badische Bestätigung des Freiherrenstandes 25. Okt. 1856, für die Gebrüder Max und Otto.) — Beschreibung des Wappens und geschichtl. Übersicht im Jahrg. 1877, S. 5]

† Gerhard Armand Baron Taets von Amerongen (geb. 19. März 1754, † 23. April 1820), verm. . . . mit . . . (geb. . . ., † . . .).

Sohn: † Gerhard Maximilian (geb. 31. Aug. 1782, † 3. April 1855 zu Karlsruhe), Grhzgl. hess. Gen.-Major a. D. [niederländ. Bestätigung des Freiherrenstandes 2. April 1833], verm. . . . mit Karoline von Uetterodt zu Scharffenberg (geb. . . ., † . . . 1839).

Tochter: Georgine Henriette Maximiliane, geb. 1. Aug. 1826 zu Darmstadt, verm. 25. Aug. 1851 mit Otto Frhrn Thumb von Neuburg Kön. württemb. GMaj, Oberstlhofm. und Oberstlhrn a. D. [Unter-Boihingen.]

Bruder.

† Jost (geb. 17. April 1762, † 10. Mai 1817), verm. . . . 1781 zu Utrecht mit Susanne Arnoldine Baronin van der Goes (geb. 3. Nov. 1763, † 10. März 1826).

Söhne: 1. † Gerhard Gottlhard (geb. 6. Sept. 1782, † 23. Nov. 1858 zu Offenbach a. M.) K. K. Major a. D., verm. 12. Juni 1825 mit Hermine Johanna Wilhelmine Baronin Reitzers (geb. 12. Jan. 1792, † 18. Juli 1857).

Sohn: † Johann Moritz Gerhard Gottlhard (geb. 28. Okt. 1827 zu Mannheim, † 8. Dez. 1877), K. K. Hptm. a. D., verm. 3. Aug. 1868 auf Oberg mit

Elsbeth Ida Therese, geb. 11. Mai 1841, des Hermann von Kalm, Hzgl. braunschw. Kbrn und OJägerm., und der Anna geb. Gräfin von Oberg Tochter. [Schloß Eichhof bei Nienburg a. d. Weser]

Sohn: Hermann Friedrich Gerhard Gottlhard, geb. 7. Sept. 1869 zu Gmunden, Kön. preuß. P.-Fähnrich im Hus.-Rgt Nr. 10.

2. † Johann Govert (geb. 7. Febr. 1785, † 19. Okt. 1853 zu Offenbach a. M.), Grhzgl. hess. Forstm. a. D., verm. I) 20. Sept. 1810 zu Offenbach a. M. mit Christina Luise van Herzeele (geb. . . ., geschieden); II) 18. Dez. 1836 mit Wilhelmine Backofen (geb. 21. Sept. 1806 zu Nürnberg, † 5. Juli 1875 zu Bessungen)

Sohn 2r Ehe: Max Wilhelm Karl Gerhard, geb. 1. Nov. 1847 zu Offenbach a. M., Grhzgl. hess. Kbr, verm. 4. Juni 1872 zu Darmstadt mit Susanne Freiin von Krane a. d. H. Miatena (geb. 29. Juli 1851; kathol.; geschieden 19. Mai 1886).

Kinder: (1) Marie Hermine Wilhelmine Amelinde, geb. 3. März 1873 zu Bessungen.

(2) Wilhelmine Marianne Konstanze Friederike, geb. 26. Mai 1874 zu Bessungen.

(3) Max Ernst Wilhelm, geb. 9. Juni 1875 zu Bessungen (kathol.), Kön. preuß. Lt. im Hus.-Rgt Graf Bülow von Dennewitz (6. westfäl.) Nr. 55.

(4) Emma Anna, geb. 9. Juni 1876 zu Bessungen.

(5) Friedrich Kamill Heinrich, geb. 12. Febr. 1878 zu Bessungen.

3. † Gerhard Arnold (geb. 16. Mai 1786, † 10. Juni 1851), Grhzgl. bad. Oberstlt. a. D., verm. . . . mit Emma Maria Dill (geb. 12. Okt. 1809, † 15. Sept. 1889 zu Karlsruhe).

Kinder: 1) Karl Johann Ludwig Arnold, geb. 31. Jan. 1828 zu Karlsruhe, K. K. Major a. D., verm. 14. Sept. 1861 mit
Margarete Adolfine Rosalie, geb. 21. Sept. 1840 zu Karlsruhe, des Friedrich Wilhelm Ernst Heinrich von Porbeck, Grhzgl. bad. Gen.-Lts a. D., und der Hannah geb. Colman Tochter.

Töchter: (1) Emma Julie Sophie Minna Franziska, geb. 3. Okt. 1862 zu Lichtenthal bei Baden.

(2) Mathilde Gabriele Amélie Hannah Emma Karoline, geb. 6. Febr. 1866 zu Lichtenthal.

2) Emma Wilhelmine Alexandrine Nanette, geb. 6. Okt. 1830 zu Karlsruhe, verm. 6. Okt. 1850 das. mit Adolf Frhrn von Leutrum-Ertingen († 13. Febr. 1861), Kön. württemb. Khrn und Leg.-Rat a. D. [Stuttgart.]

3) † Friedrich Johann Ernst Maximilian (geb. 6. Sept. 1832 zu Schwetzingen, † 5. April 1882 zu Breslau), Kön. preuß. Oberst und Kmdr des Leib-Kür.-Rats (schles.) Nr. 1, verm. . . . mit
Elise geschiedener von Moltke, geb. Gräfin von Lippe-Falkenflucht, geb. 15. Mai 1829. [Breslau.]

Tochter: Vera, geb. 23. Aug. 1864.

Talazko von Gestiétiez, s. Jahrg. 1898, S. 994.

Tallián de Vizek und Bélaháza.

[Katholisch. — Ungarn. — Erneuerung des ungar. Adels unter Belassung des Prädikats „de Vizek" d. d. Preßburg 1. Jan. 1610; oesterr. Frhr mit dem weiteren Prädikat „Bélaház" d. d. Wien 7. Febr. 1876; ungar. Baronat d. d. Wels 10. Febr. 1897. — Beschreibung des Wappens und geschichtl. Übersicht im Jahrg. 1878, S. 830.]

† Johann Paul Freiherr Tallián de Vizek und Bélaháza (geb. 25. Jan. 1803 zu Balhás im Somogyer Komitat, † 20. Mai 1898 zu Wien, Kön. ungar. Septemvir, verm. 1. Okt. 1838 zu Gyphäz-Gelle im Preßburger Komitat mit Karoline Josepha Theresia Nagy de Lidertjed (geb. 17. Okt. 1807 zu Pest, † 26. Juni 1874 zu Legyes Bénye).

Kinder: 1. Johanna Karolina Anna, geb. 9. Aug. 1844 zu Preßburg, verm. 14. Okt. 1860 zu Fünfkirchen mit Stephan Zalay de Hagyáros († 28. Nov. 1889 zu Budapest). [Legyes-Bénye im Zempliner Komitat und Budapest.]

2. Dionys Gabriel Ignatius, geb. 14. Febr. 1852 zu Fünfkirchen, Gutsbesitzer in Bélaháza und Porrog im Somogyer Komitat, Doktor der polit. Wissenschaften, K. u. K. Sekt.-Rat im Min. des Kais. und Kön. Hauses und des Äußern.

von und zu der Tann, s. Jahrg. 1898, S. 995.

Taube, s. Jahrg. 1898, S. 1001.

Taube (in Rußland), s. Jahrg. 1867, S. 949.

Tauchnitz.

[Lutherisch. — Kgr. Sachsen. — Sachsen-coburg-goth. Adel und Frhr d. d Gotha 1. Dez. 1860; kön. sächs. Bestätigung 23. Jan. 1861; preuß. Anerkennungs- und Bestätigungsdiplom d. d. Berlin 8. Sept. 1865. — Besitz: das Fideikommiß Trattlau mit Reutnitz in der sächs. Oberlausitz (errichtet 17 Aug 1891, bestätigt 10. Jan. 1896) und das Rittergut Klein-Zschocher bei Leipzig. — Besserbezeichnung des Wappens und Näheres über die Standeserhebung im Jahrg. 1862, S. 806.]

† Christian Bernhard Freiherr von Tauchnitz (geb. 25. Aug. 1816, † 13. Aug. 1895 zu Trattlau), Herr auf Klein-Zschocher bei Leipzig und auf Trattlau mit Reutnitz in der sächs. Oberlausitz, Kön. großbritann. Gen.-Konsul für das Kgr. Sachsen, das Grhzgt. Sachsen-Weimar, die sächs. Hzgtümer und die Fürstentümer Reuß, verm. 12. Juni 1837 mit Henriette Morgenstern (geb. 21. Sept. 1817, † 18. Febr. 1896 zu Dresden).

Kinder: 1. Christian Karl Bernhard, geb. 29. Mai 1841, FfHerr, Dr. jur., Chef des Verlagshauses „Bernhard Tauchnitz" in Leipzig, Kön. großbritann. Gen.-Konsul für das Kgr. Sachsen, das Grhzgt. Sachsen-Weimar, die sächs. Hzgtümer und die Fürstentümer Reuß, verm. 1. Mai 1869 zu Gohlis bei Leipzig mit

Amalie Luise Nitzsche, geb. 24. März 1846. [Klein-Zschocher bei Leipzig.]

Kinder: 1) Henriette Luise Gabriele, geb. 12. April 1870 zu Leipzig, verm. 18. Okt. 1892 mit Hans von Minckwitz, Kön. sächs Hptm. z Disp., Hzgl. sachsen-coburg-goth. Hofjägerm. [Siebleben bei Gotha.]

2) Elisabeth Maria-Irma, geb. 24. Mai 1872 zu Gautzsch, verm. 15. Okt. 1890 zu Klein-Zschocher mit Fritz von Forcade de Biair (kathol.), Kön. preuß. Plt. im Leib-Ghus.-Rgt und Adjut. der 2. Kav.-Brig. [Potsdam.]

3) Christian Georg Bernhard, geb. 17. Jan. 1876 zu Leipzig.

2. Minna Klara Adele, geb. 8. Juni 1843. [Klein Zschocher.]

3. Christian Paul, geb. 3. Aug. 1845, Herr auf Bärenklause bei Dresden, Kön. preuß. Oberstlt. a. D., verm. 4. Nov. 1869 zu Grochwitz mit Isabella Alexandra Marianne von Palombini (geb. 2. Jan.

1852, † 13. März 1887), des † Camillo Barons von Palombini auf Grochwitz ꝛc., K. K. Hptms a. D., Tochter.

Kinder: 1) Thaddäus Camillo Christian Bernhard Paul, geb. 19. Aug. 1870 zu Klein-Zschocher, Kön. preuß. Lt. der Ref. des Inf.-Rgts Graf Bose (1. thüring.) Nr. 31, kmdt zur Dienstleistung bei diesem Regiment.

2) Henriette Karoline Isabella Freda Margarete, geb. 13. Dez. 1871 zu Berlin, verm. 7. Okt. 1891 zu Klein-Zschocher mit Kurt Frhrn Schenck zu Schweinsberg, Kön. preuß. Hptm. und Komp.-Chef im Königin Augusta GGren.-Rgt Nr. 4. [Spandau.]

3) Elisabeth Isabella Antoinette Camilla Freda, geb. 27. Okt. 1873 zu Berlin, verm. 29. Okt. 1894 zu Berlin mit Fritz Wilhelm Hugo von Gracvenitz, Kön. preuß. Rittm. im hannov. Hus.-Rgt Nr. 15.

4) Bernhard Camillo Waldemar Christian Hans, geb. 12. April 1875 zu Berlin.

5) Isabella Elisabeth Doris Madeleine Paula, geb. 2. Aug. 1879 zu Breslau.

Taufferer.

(Im Mannesstamme erloschen.)

[Katholisch. — Oesterreich (Krain). — Reichsadelsbestätigung 1497; erbländ.-oesterr. Ritterstand nebst Wappenbesserung d. d. Brugge 27. Jan. 1575 (vom Gf. Karl); Inkolat in Krain 22. Mai 1575; Reichsfrhr und erbländ.-oesterr. Frhr mit dem Prädikat „Herr von Weirlbach" und dem Wappen der † Taufferer von Sinching d. d. Preßburg 9. Dez. 1687. — Beschreibung des Wappens im Jahrg. 1862, S. 807; Näheres über die Standeserhebungen im Jahrg. 1875, S. 771.]

† Moritz Freiherr von Taufferer, Herr von Weirlbach (geb. . . . 1799, † 10. März 1861), Herr auf Weirlbach, verm. 17. Okt. 1833 mit Florentine Freiin Schweiger von Lerchenfeld (geb. 25. April 1817, † 9. April 1871 zu Graz).

Tochter: Rosalie, geb. 2. Sept. 1852, verm. 9. Jan. 1873 mit Karl Frhrn Codelli von Codellisberg († 25. Febr. 1878), K. K. Linienschiffsfähnrich.

Tautphoeus.

[Katholisch. — Bayern. — Beschreibung des Wappens im Jahrg. 1855, S. 621, und geschichtl. Notiz im Jahrg. 1854, S. 527.]

A. (Auf Schlachtegg und Trugenhofen.)

[Reichsadel und Reichsritter mit „Edle von" und Wappenbesserung d. d. Wien 30. Dez. 1714; Reichsfrhr und bayr. Frhr d. d. München 4. Juli 1792 (vom Kurfürsten Karl Theodor von Pfalzbayern, als Reichsvikar, für die Gebrüder Johann Nepomuk Franz Xaver — s. II. Linie —, Peter Franz (geistlich) und Johann

Jakob Joseph — s. I. Linie); immatrikuliert im Kgr. Bayern bei der Freiherrenklasse 14. Nov. 1812.]

I. Linie.

† Johann Jakob Joseph Freiherr von Tautphoeus (geb. 13. Sept. 1749 zu Hochstätt, † 15. März 1805 zu München), Kurbayr. Reg.-Rat und Landschreiber, verm. . . . mit Anna Kath. Juliana Freiin von Hertling (geb. 1. Jan. 1760 zu . . ., † 30. Juni 1828 zu München).

Söhne: 1. † Franz Seraph Jakob Philipp Gottfried (geb. 9. Okt. 1775 zu Mannheim, † 6. Juni 1856 zu Augsburg), Kön. bayr. Kmr. und Reg.-VPräs., verm. 26. Juni 1826 mit Antonia Gräfin von Deroy (geb. 7. Aug. 1804, † 4. Juli 1875 zu München), DD. des Kön. bayr. Theres.-O.

Kinder: 1) Anna Eleonore, geb. 17. Juli 1834, verm. 11. Aug. 1856 mit Maximilian Frhrn von und zu Gaisfflein (luther.; † 15. Juni 1893 zu Erlangen), Kön. bayr. Oberst a. D.

2) Friedrich Joseph Jakob Max, geb. 23. April 1836, Abteilungs-Ingenieur bei der Kön. bayr. Gen.-Direktion der Verkehrsanstalten in München.

3) Franziska Romana Josepha, geb. 19. März 1840.

2. † Johann Friedrich Jakob (geb. 9. Sept. 1782 zu Mannheim, † 21. Aug. 1844), Kön. bayr Postm., verm. 14. Okt. 1811 mit Susanna Freiin von Scheler auf Hohenkreuzberg (geb. 24. Juli 1784, † 15. Sept. 1861 zu München).

Söhne: 1) Ludwig Hermann Franz Erasmus, geb. 2. Dez. 1817 zu Landau in der Pfalz, Kön. bayr. Postoffizial a. D., verm. 21. Mai 1872 mit Klara Adelheid Luise Waagen (geb. 29. Juni 1839, † 29. Sept. 1882). [München.]

2) Franz Gottfried Maximilian Joseph Friedrich Jakob, geb 9. Dez. 1822 zu Lindau, Kön. bayr. Reg.-Direktor a. D., verm. 1. Okt. 1853 mit

Therese Loë, geb. 25. März 1826, des Dr. med. Karl Ritters von Loë, Kön. bayr. Obermedizinalrats und Leibarztes, Tochter. [München.]

Kinder: (1) Karoline, geb. 7. Okt. 1855 zu Burghausen.

(2) Luise, geb. 21. Sept. 1857 zu Reichenhall.

(3) Ludwig Maria Joseph Michael Johann Nepomuk Jakob Friedrich, geb. 28. Jan. 1860, Kön. bayr. Hptm. und Komp.-Chef im 8. Inf.-Rgt. [Metz.]

Theresia Luise Christine Luitgarde, geb. 27. Sept. 1825 zu Lindau.

II. Linie.

† Johann Nepomuk Franz Xaver Freiherr von Tautphoeus (geb. 21. Nov. 1765 zu Hochstätt, † 30 April 1835), Kön. bayr. Kmr. und außerordentl Ges. u. bev. Min., verm. I) 19. März 1792 zu München mit Antonia Freiin von Hertling (geb. . . ., † . . . 1804); II) . . . mit Maria von Sarasin Mannskopf (geb. 21. Nov. 1765 zu Frankfurt a. M., † 1. Jan. 1862 zu Aschaffenburg.

Sohn 1r Ehe: † Friedrich Paul Franz (geb. 29. Juli 1798, † 17. Nov.

1862 zu München), Kön. bayr. Km. und Oberstlt. a. D., verm. 10. Juni 1845 mit Sophie Freiin von Kalkhof (geb. 15. Nov. 1815, † 26. Dez. 1893 zu München), CStiftsD des Kön. bayr. St. Anna-O. in München.

Söhne: 1) Karl Johann Nepomuk Franz Jakob, geb. 25. Mai 1846 zu München, Dr. phil., Kön. bayr. Pt. a. D., verm. 31. Okt. 1885 zu Wien mit

Friederike Marie Franziska Bellar, geb. 1. April 1848 zu Montan-Oravitza in Ungarn.

Tochter: Maria Josepha Theresia Franziska, geb. 2. Okt. 1887 zu Wien.

2) Franz Friedrich Jakob, geb. 2. Juni 1848, Kön. bayr. Km. und Oberst und Kmdr des 3. Chev.-leg.-Rgts, verm. 25. Juni 1872 zu München mit

Emilie Freiin Kreß von Kressenstein, geb. 3. Juni 1849 (luth.). [Dreuze.]

Kinder: (1) Sophie, geb. 9. Juni 1873 zu Dillingen.
(2) Karoline, geb. 9. Aug. 1874 zu Dillingen.
(3) Karl Fritz Joseph Jakob, geb. 9. Aug. 1877 zu Dillingen.
(4) Otto Max Joseph Fritz Jakob, geb. 3. Juni 1882 zu Dillingen, Kön. bayr. Kadett.

B.

[Kurpfälz. Adel und Ritter d. d. Schwetzingen 19. Sept. 1763; bayr. Frhr 26. April (immatrikuliert 28. Juni) 1817.]

I. Linie.

† Johann Joseph Franz de Paula Freiherr von Tautphoeus (geb. 17. Juli 1769 zu Wergentheim, † 1. Juli 1830 zu Nürnberg), Kön. bayr. Reg.-Direktor, verm. 6. April 1795 zu Dinkelsbühl mit Josepha Goler von Ravensburg (geb. 25. Juli 1772 zu Dinkelsbühl, † 29. Mai 1854 zu München).

Söhne: 1. † Georg Anton Joseph Friedrich (geb. 9. März 1796 zu Dinkelsbühl, † 3. Febr. 1881 zu München), Kön. bayr. Km. und OApp.-Ger.-Direktor, verm. 25. Mai 1823 zu München mit Franziska von Molitor (geb. 13. Febr. 1807 zu Bamberg, † 4. Dez. 1862 zu München).

Kinder: 1) † Mathilde Josepha Sabina Amalia (geb. 10. Juli 1824 zu Passau, † 15. Dez. 1897 zu München).

2) Albrecht Adam Christoph, geb. 27. März 1828 zu Amberg, Kön. bayr. Reg.-Rat a. D., verm. 6. Sept. 1864 zu Würzburg mit

Anna Maria Christina, geb. 24. Juni 1837 zu Würzburg, des † Eberhard Ritters von Glanner, Kön. bayr. Bez.-Ger.-Rats, und der † Luitgarde geb. Freiin von Tautphoeus Tochter. [München.]

Kinder: (1) Edwin Maria Aimé Georg Albrecht Eberhard Jakob, geb. 19. Mai 1866 zu Tegernsee, Kön. preuß. Pt. im Füs.-Regt von Gersdorf (hess.) Nr. 80. [Wiesbaden.]

(2) Marietta Karolina Gajetana Anna Luitgard Sophie, geb. 20. Mai 1867 zu Tegernsee.

(3) Hellmut Ruggiero Max Wendt Albrecht Georg Eberhard Jakob, geb. 24. Juni 1877 zu Ansbach, cand. jur. [München.]

3) Richard Adam Georg, geb. 21. Nov. 1838 zu Aschaffenburg, Kön. bayr. Km. und Oberstlt. a. D., verm. 6. Juli 1865 zu München mit

Margarete Dorothea Karoline Maria Schüler, geb. 27. Jan. 1843 zu München. [München.]

Kinder: (1) Arthur Georg Karl Richard, geb. 20. Nov. 1869 zu München, Kön. preuß. Lt. im Leib-Gren.-Rgt König Friedrich Wilhelm III. (1. brandenb.) Nr. 8, kmdt als Erzieher zum Kadettenhause in Karlsruhe.

(2) Karl Egon, geb. 14. Juli 1872 zu München, Kön. bayr. Kjkr und Lt. im 1. Feldart.-Rgt. [Freising.]

(3) Walther Rudolf, geb. 2. Juli 1873 zu München, Kön. bayr. Lt. im 3. Feldart.-Rgt. [München.]

(4) Elsa Dorothea Karoline Maria, geb. 24. April 1875 zu München.

2. † Gajetan Joseph Friedrich (geb. 3. Sept. 1805 zu Dillingen, † 14. Nov. 1885 zu München), Kön. bayr. Km. und Min.-Rat a. D., verm. 29. Jan. 1838 zu München mit Jemima Montgomery (geb. 23. Okt. 1805 zu Salt-Hill in Donegal, † 12. Nov. 1893 zu München).

Sohn: † Rudolf Edgeworth Joseph (geb. 20. Nov. 1838 zu München, † 1. Nov. 1885 das.), Kön. bayr. Km., Geh. Leg.-Rat und außerordentl. Ges. u. bev. Min., verm. 27. Okt. 1868 zu München mit

Maria Amalia Alice, geb. 28. Mai 1846 zu Alexandria, des † Barons Isacco Sonnino und der Georgine geb. Terry Tochter; wiederverm. 24. April 1887 mit Giacomo Giovanni Gibezzi († 29. April 1895), Kön. italien. General. [Schloß Marquardstein und Rom.]

Töchter: (1) Eleonora Maximiliana Anna Christina, geb. 16. Sept. 1869 zu Florenz, verm. 21. Mai 1892 zu Rom mit Alessandro Balthasare Conte Pecori-Giraldi, Kön. italien. Genie-Hptm. [Neapel.]

(2) Hildegard Margherita Christina Jemima, geb. 10. Nov. 1870 zu Florenz.

II. Linie.

† Theodor Ernst Jakob Joseph Johann Freiherr von Tautphoeus (geb. 3. März 1830 zu Großwallstadt, † 11. April 1888 zu Paris), verm. 1. Juli 1862 zu Wien mit

Aloyse Gröber, geb. 7. Mai 1841 zu Wien. [Monte Carlo.]

Kinder: 1. Auguste Therese, geb. 31. Juli 1864 zu Wien. [Josephstadt.]

2. Theodor Albert, geb. 15. Sept. 1869 zu Wien, K. u. K. Olt. im Korps-Art.-Rgt Kreuz Nr. 12. [Hermannstadt.]

Taxis von Bordogna und Valnigra
(a. d. H. der Bordogna).

[Katholisch. — Oesterreich (Tirol) und Ungarn. — Rittermäßiger Reichsadelstand nebst Wappenbestätigung d. d. Regensburg 7. Juni 1546 (für Bonus de Bordonia, Postmeister in Trient); mit dem erblichen OPostmeisteramt an der Etsch belehnt 20. Febr. 1683 (vom Kaiser Leopold I.); erbländ.-oesterr. Frhr d. d. Wien 18. Juli 1714; Indigenat des Kgr. Ungarn 1823; die persönliche Portofreiheit bestätigt 21. Sept. 1852. — Beschreibung des Wappens, geschichtl. Übersicht und Stammreihe im Jahrg. 1870, S. 924.]

† Paul Freiherr Taxis von Bordogna und Valnigra (geb. . . . zu Fünfkirchen, † 20. Febr. 1829), K. K. Km. und Gen.-Major a. D., verm. . . . mit Maria Maximiliana Gräfin von Platz (geb. . . ., † 12. Nov. 1840), StkrD.

Söhne: 1. † Maria Ferdinand (geb. 25. Juni 1813 zu Stuhlweißenburg in Ungarn, † 21. Juli 1848 zu Innsbruck), K. K. Km., verm. 10. Sept. 1838 mit Amalie Oeler von Ehrhartstein (geb. 14. Juli 1818 zu Innsbruck, † 30. Okt. 1856 das.).

Tochter: Maria Theone, geb. 19. Okt. 1845 zu Innsbruck. [Innsbruck.]

2. † Maria Joseph (geb. 7. Dez. 1817 zu Fünfkirchen, † 25. Jan. 1885), K. K. Km. und FML. a. D., verm. 7. Juni 1848 zu Saaz mit

Maria Hermine von Pezellen, geb. 25. Nov. 1830 zu Saaz [Wien.]

Kinder: 1) Maria Joseph, geb. 26. Dez. 1850 zu Brescia, Erb-OPostm. des Trientiner Postlehens, Kön. ungar. Oberst und Kmdt des Kaschauer Low.-Huf.-Rgts Nr. 5, verm. 9. April 1883 mit

Eugenie von Jantiovitz, geb. . . . 1858.

Söhne: (1) Maria Egon Alexander Joseph Paul, geb. 8. Mai 1890.
(2) Maria Emil Bela Johann Benedictus, geb. 16. Juni 1893.

2) Maria Paul Lamoral, geb. 27. Juli 1852 zu Saaz, K. u. K. Rittm. der Militär-Abt. des Staatshengsten-Depots in Troppau, verm. 21. Juli 1891 mit

Marie Gräfin Logothetti, geb. 13. Jan. 1859.

Kinder: (1) Marie, geb. 10. Juli 1892 zu Drohowyze
(2) Marie Ferdinanda, geb. 10. Nov. 1893 zu Vilowitz in Mähren.
(3) Alexander Lamoral, geb. 8. Juli 1898 zu Vilowitz.

3) Maria Alexander, geb 6. Febr. 1854 zu Saaz, K. u. K. Korv.-Kapt., verm. 14. April 1885 mit

Friederike Bergmann, geb. . . . 1859.

4) Maria Hermine, geb. 4. Mai 1856 zu Saaz, verm. I) . . . 1879 mit Friedrich von Andersen († . . März 1882), Oberstlt.; II) 1. Mai 1882 mit Koloman von Gyéryánfy (geschieden), Kön. ungar. Oberst und Kmdt des 2. Honved-Huf.-Rgts.

5) Maria Gisela, geb. 19. Jan. 1866 zu Saaz, StiftsD. in Brünn

6) Maria Rudolf, geb. 26. Okt. 1870 zu Wien, K. K. Olt. im Low.-Ul.-Rgt Nr. 6. [Wels.]

Bruder.

† Aloys (geb. . . ., † . . .), Erb-OPostm. in Trient (1800), verm. . . mit Josepha Gräfin zu Spaur und Flavon (geb. . . ., † . . .).

Söhne: 1. † Peter Vigilius (geb. . . ., † . . . 1838), Erb-OPostm. in Trient, K. K. Km. und Major, verm. . . . mit Crescentia Gräfin zu Spaur und Flavon (geb. . . ., † . . . 1857).

Kinder: 1) † Alexander Maria (geb. 31. Juli 1830 zu Trient, † 2. Sept. 1889 daſ.), Erb-OPostm. in Trient

2) Philippine Ernesta Maria, geb. 9. Sept. 1832 zu Trient.

3) † Joseph Emanuel (geb. 2. Aug. 1834 zu Trient, † 23. Jan. 1885 daſ.), verm. 1. Juni 1869 mit

Clementina Maria von Panizza, geb. 11. Mai 1844 zu Trient.

Kinder: (1) Homodeus Alexander Antonius Maria, geb. 28. März 1872 zu Trient, K. K. Statth.-Konz.-Prakt. in Innsbruck.

(2) Cornelia Auguste Maria, geb. 25. Aug. 1873 zu Trient.

(3) Graziosa Franziska Maria, geb. 28. Dez. 1874 zu Trient.

(4) Maria Alexandrine Viktora, geb. 23. Dez. 1878 zu Trient.

(5) Pasuis Alexander Maria, geb. 4. Sept. 1880 zu Belvedère bei Trient, stud.

(6) Lydia Alexandrine Maria, geb 10. März 1882 zu Trient.

(7) Virtallus Alexander Arminius, geb. 17. Juni 1884 zu Trient, stud.

2. † Felix (geb. . . ., † . . . 1840), K. K. Hptm., verm. . . . mit Philippine von Heyder (geb. . . ., † . . . 1832).

Töchter: 1) Aloysia, geb. . . ., verm. . . . mit Johann Benesch, K. K. Hptm. a. D.

2) Julia, geb. . . . 1832, verm. . . . mit . . . Kech.

Temnitschka.

[Katholisch. — Oesterreich. — Oesterr. Adel und Ritterstand d. d. Wien 9. Jan. 1879; oesterr. Frhr d. d. Wien 17. April (Diplom d. d. Wien 28. Mai) 1890. — Beschreibung des Wappens und geschichtl. Notiz im Jahrg. 1895, S. 1011.]

† Joseph Freiherr von Temnitschka (geb. 2. Juni 1815 zu Wallachisch-Meseritsch in Mähren, † 10. Febr. 1895 zu Brünn), K. u. K. WGRat und OLandesger.-Präs. a. D., verm. I) 12. Sept. 1836 zu Olmütz, mit Josepha Schäfer (geb. 20. März 1816 zu Olmütz, † 15. April 1860 zu Kaschau); II) 26. Juli 1862 zu Znaim mit Anna Ulrich (geb. 16. Sept. 1825 zu Wallachisch-Meseritsch, † 15. Dez. 1892 zu Brünn).

Söhne 1r Ehe: 1. † Wilhelm (geb. 16. Juli 1837 zu Olmütz, † 23. Okt. 1874 zu Teschen), Advokat, verm. 6. Aug. 1868 zu Teschen mit

Zoë von Schildenfeld, geb. . . .

Söhne: 1) Wilhelm, geb. 10. Juni 1871, K. K. Statth.-Konz.-Prakt. in Brünn.

2) Edmund, geb. 10. Juni 1871, Zwillingsbruder des Vorigen, K. K. Statth.-Konz.-Prakt. in Brünn.

2. † Edmund (geb. 19. April 1839 zu Brünn, † 1. Dez. 1896 daſ.),

K. K. OStaatsanwalt beim OLandesger. in Brünn, verm. 22. Febr. 1868 zu Krakau mit

Aurelia Zamorska, geb. 18. Sept. 1846 zu Wall.-Meseritsch. [Brünn.]

Kinder: 1) Edmund, geb. 7. Juli 1871 zu Prag.
2) Aurelie, geb. 27. Jan. 1874 zu Sternberg.
3) Elisabeth, geb 19. Sept. 1878 zu Ungarisch-Hradisch.
4) Margarete, geb. 10. Juni 1882 zu Brünn.

Terwangne.

[Katholisch. — Belgien. — Grhzgl. hess. Adel und Frhr d. d. Darmstadt 15. April 1845; belg. Baron 6. Sept. 1847. — Beschreibung des Wappens und Näheres über die Standeserhebungen im Jahrg. 1867, S. 950.]

† Prosper Jakob Franz Joseph Freiherr von Terwangne (geb. 1. Jan. 1807 zu Lüttich), † 29. März 1864, Kön. portugies. Gen.-Konsul für Belgien, verm. . . . mit Rosalie Maria Katharina Cambier (geb. 2. März 1808 zu Antwerpen, † 13. Juli 1863).

Söhne: 1. Prosper Jean François, geb. 10. April 1832 zu Antwerpen, verm. 10. Mai 1859 mit

Maria Alexandrine Henriette Baronin Villenfagne van Vogelsanck, geb. 17. Aug. 1839 zu Lüttich. [Antwerpen.]

Kinder: 1) Blanche Augustine Marie Ghislaine Françoise, geb. 6. Aug. 1860 zu Bouvigne, verm. 10. Febr. 1884 mit Alfred Iweins, Kön. belg. Lt. im 1. Guidenrgt. [Brüssel.]
2) Joseph Marie Léon, geb. 30. März 1866 zu Antwerpen.
3) Madeleine Eulalie, geb. 12. März 1868.
4) Armand Marie Joseph, geb. 14. Dez. 1871.
5) Maurice Joseph Gustave, geb. 30. Juli 1874.

2. Gustave Alexandre Ferdinand, geb. 30. Dez. 1836 zu Antwerpen.
3. Léon Marie Florent, geb. 28. Okt. 1839 zu Antwerpen, verm. 26. Nov. 1866 mit

Elise Cécile Pinson, geb. 11. Aug. 1846. [Antwerpen.]

Kinder: 1) Amaury Marie Léon, geb. 30. Dez. 1867.
2) Marguerite Cécilie Marie Leon, geb. 10. Jan. 1869, verm. 7. Mai 1890 mit Romain de Schouteten de Tervarent.
3) Raymund Emanuel Marie Léon, geb. 2. Aug. 1874.
4) Marthe Cécile Marie Léon, geb. 26. Nov. 1878.

4. Alfred Marie Gérard Auguste, geb. 1. Okt. 1844 zu Antwerpen.

Tessin, s. Jahrg. 1898, S. 1002.

Testa.

[Katholisch. — Oesterreich. — Erbländ.-oesterr. Adel und Ritter d. d. Wien 20. Nov 1783; erbländ.-oesterr Frhr d. d Wien 19. März 1803. — Beschreibung des Wappens im Jahrg. 1849, S. 427; geschichtl. Notiz und Abstammung im Jahrg. 1878, S. 839.]

† Anton Freiherr von Testa (geb. 12. Febr. 1768, † 1. Jan. 1839), K. K. Rat und Kanzler der Internuntiatur in Konstantinopel, verm. I) 15. Jan. 1797 mit Lucretia Beneveni (geb. 30. Mai 1777, † 15. Juni 1812); II) 27. April 1813 mit Lucie von Chirico (geb. 26. Dez. 1790, † 12 Mai 1874 zu Konstantinopel).

Kinder: a) 1r Ehe: 1. † Bartholomäus (geb. 26. Juli 1804 zu Pulsokhere, † 30. Mai 1859 zu Wien), K. u. K. Leg.-Rat, verm. 31. Juli 1853 mit

Klementine Richter-Lieske, geb. 3. Dez. 1818. [Pratovecchio bei Florenz.]

2. † Heinrich (geb. 13. Okt. 1807 zu Konstantinopel, † 1. Okt. 1876 zu Baden-Baden), K. K. WGRat und außerordentl. Ges. und bev. Min., verm. 17. Aug. 1842 mit

Marie von Minciaky, geb. 27. Jan. 1820. [Athen.]

Tochter: Almerie, geb. 28. Febr. 1846, verm. 14. Okt. 1866 mit Timoleon Vassos, Kön griech. Oberst und Flügeladjut.

3. † Ignaz (geb. 6. Juni 1812, † 29. Juni 1873), Erbzgl. toscan. Km. und Gesandtschafts-Kanzler, verm. I) 7. Sept. 1841 mit Sophie Darabet (geb. 5. Sept. 1823, † 5. Okt 1848 zu Viareggio bei Florenz); II) . . . 1850 mit Maria verw. Ghabert von Ostland, geb. Fatalla-Vébil-Zoadé (geb. . . . † 13. Mai 1860); III) . . . mit

Rosine Fatalla-Vébil-Zoadé, geb. . . . [Smyrna.]

Kinder: a) 1r Ehe: 1) Alfred, geb. 12. Nov. 1843 zu Pera, Dr. jur., verm. 16. Sept. 1875 das. mit

Ariadne Fabrizii, geb. . . . [Paris.]

Kinder: (1) Robert Ignaz Leopold, geb. 1. Juli 1876 zu Nancy, Zögling der Militärschule in Saint Cyr.

(2) Viktor, geb. 3. Nov. 1877, im collège des Jésuites in St. Dizier.

(3) Johanne, geb. 2. Febr. 1879, im couvent des Dames du sacré cœur in Rennes.

(4) Heinrich, geb. 15. Juli 1880, im collège des Jésuites in St. Dizier.

2) Leopold, geb. 13. Juni 1847 zu Pera, Dr. jur., verm. I) 16. Juli 1875 zu Smyrna mit Marie von Jaba (geb. . . . , † . . .); II) 26. Mai 1896 zu . . . mit

Emma verw. Conte-Grandchamp, geb. Bastien, geb. . . . 1860 zu . . . [Paris.]

Kinder 1r Ehe: (1) Margarete, geb. 2. Aug. 1876 zu Nancy.

(2) Raymund, geb. 14. April 1892 zu Paris.

— b) 2r Ehe: 3) Irene, geb. 8. Okt. 1851 zu Smyrna, verm. . . . mit Gustav Ritter von Österreicher, K. u. K. Gen.-Konsul in Paris.

4) Friedrich, geb. 17. Jan. 1851 zu Smyrna, verm. . . . mit Léonida Lenormand (geb. . . . , † . . .). [Paris.]

— b) 2r Ehe: 4. Katharina Maria Barbara, geb. 4. Dez. 1814 zu Konstantinopel, verm. 1. Mai 1832 mit Eduard von Adelburg († 14. Dez. 1856), K. u. K. Gen.-Konsul. [Konstantinopel.]

5. † Karl Valentin Johann Maria Ludwig (geb. 22. Juni 1823 zu Konstantinopel, † 15. Aug. 1895 zu Cannes in Frankreich), K. K. Genieoberst a. D.

Brüder.

1. † Heinrich (geb. . . . , † 27. Sept. 1799), verm. 22. Nov. 1787 mit Katharina Matarelli (geb. . . . , † . . . 1813).

Sohn: † Bartholomäus (geb. 5. Sept. 1788 zu Konstantinopel, † 19. Juli 1849 zu Wien), K. K. Dolmetsch bei dem Gen.-Kmdo in Slavonien, verm. 20. Juni 1820 mit Amélie Freiin Versina von Siegenthal (geb. 13. Juni 1802, † 14. April 1879 zu Linz in OOesterr.).

Kinder: (1) † Heinrich (geb. 8. April 1821 zu Peterwardein, † 3. Juli 1866 bei Königgrätz), K. K. Oberstlt. im Inf.-Rgt Graf Jellačić de Buzim Nr. 69, verm. 12. Sept. 1851 mit Marie verw. von Bayer, geb. Hirsch (geb. . . . , † 17. Mai 1892 zu Graz).

Sohn: Heinrich, geb. 9. April 1859, K. u. K. Hptm. im Inf.-Rgt Leopold II. König der Belgier Nr. 27, verm. 27. Juli 1890 mit

Amélie Badl, geb. 10. Juli 1872 zu Dubrova in Kroatien.

Kinder: (a) Amélie Marie Henriette Adelberta, geb. 17. Juni 1892 zu Graz.

(b) Heinrich Maria Franz Hugo Georg Jakob, geb. 30. Dez. 1893 zu Laibach.

(2) Katharina, geb. 9. Mai 1825 zu Peterwardein, verm. 28. Okt. 1848 mit Franz Edlem Nentwich von Hartmannshöh († 6. April 1888), K. K. Reg.-Rat a. D. [Linz.]

(3) Helene, geb. 11. Juni 1829 zu Peterwardein. [Linz.]

(4) † Alexander Karl (geb. 15. Okt. 1835 zu Peterwardein, † 7. Jan. 1877 zu Linz in OOesterr.), K. K. Hptm. a. D., verm. 28. Aug. 1871 zu Linz mit

Angelika verw. Freifrau Röder von Diersburg, geb. Edlen von Oelsler, geb. 19. Juli 1846 zu Klosterneuburg; wiederverm. mit Ludwig Bastl, K. K. Major der Low. [Bregenz.]

(5) Karl, geb. 19. Mai 1841 zu Temesvár, verm. 18. Sept. 1870 zu Wien mit

Antoinette Rousty-Josillon, geb. 28. Jan. 1846 zu Musinan im franz. Depart. Ain. [Wien.]

Sohn: Emil, geb. 24. März 1878 zu Wien.

2. † Kaspar (geb. 5. Febr. 1777 zu Konstantinopel, † 24. Febr. 1814 zu Wien), verm. 16. Okt. 1805 mit

Philippine Freiin von Lützendorf-Leinburg, geb. . . .

Tettau, s. Jahrg. 1898, S. 1004.

Teubern.

[Lutherisch. — Kgr. Sachsen. — Rittermäßiger Reichsadel d. d. Wien 14. Dez. 1734; kursächs. Anerkennung 22. Febr. 1736; Reichsfhr d. d. Wien 8. April 1806; kursächs. Anerkennung 28. Juni 1806. — Beschreibung des Wappens und Näheres über die Standeserhebungen im Jahrg. 1861, S. 838.]

† Karl Heinrich Ferdinand Freiherr von Teubern (geb. 20. Okt. 1775, † 8. Sept. 1834 zu Dresden), Kön. sächs. App.-Ger.-Präs., verm. I) ... 1808 mit Armgard Auguste Luise von Thümen (geb. 14. März 1789, † 15. Febr. 1812); II) ... 1813 mit Armgard Luise von Debschelwitz (geb. 6. Mai 1786, † 28. Juni 1831); III) ... 1833 mit Henriette Wilhelmine Concordia verw. von Liebenau, geb. Reimann (geb. 29. Dez. 1781, † 26. Nov. 1855).

Söhne 2r Ehe: 1. † Oswald (geb. 20. Mai 1814, † 11. Jan. 1847), Dr. jur., Rechtsanwalt, verm. ... mit Tosca Reimann (geb. 21. Febr. 1819, † 22 Nov. 1896 zu Dresden; war wiederverm. 1. Aug. 1859 mit Hermann von Suckow [† ... 1895 zu Dresden], Grhzgl. mecklenb.-schwerin. Khrn und Bade-Intendanten).

Tochter: 1) Melanie, geb. 30. Aug. 1841 zu Leipzig.

2) Armgard Emilie Agnes, geb. 14. Mai 1845 zu Leipzig.

2. † Hermann (geb. 29. Nov. 1816, † 18. Juni 1884), Kön. sächs. GReg.-Rat, verm. 12. Juni 1848 mit Dorothee Freiin von Houwald (geb. 14. Jan. 1821, † 10. Febr. 1882).

Kinder: 1) Marie Luise, geb. 23. Sept. 1849 zu Dresden.

2) Hans Karl, geb. 11. Mai 1851 zu Dresden, Kön. sächs. Amtshptm. in Pirna und PLt. a. D., verm. 16. April 1886 zu Dresden mit Ella Gräfin von Luckner, geb. 21. Dez. 1860.

Kinder: (1) Ella Dorothea, geb. 30. Mai 1888 zu Bautzen.

(2) Karl Heinrich Ferdinand, geb. 17. Jan. 1890 zu Bautzen.

(3) Hedwig Agnes, geb. 30. April 1891 zu Sayda im Erzgebirge.

(4) Marga Maria, geb. 11. Jan. 1894 zu Flöha.

3) Kurt Hermann, geb. 29. Mai 1853 zu Dresden, Kön. sächs. Major und Bat.-Kmdr im Schützen-(Füsilier-) Rgt Nr. 108.

4) Heinrich Gottwalt, geb. 27. April 1855 zu Dresden, Pfarrer in Oelsnitz im Erzgebirge, verm. 27. April 1881 zu Alzey mit Lina Therese Julie Klara, geb. 22. Nov. 1861 zu Gießen, des Dr. phil. Ferdinand Anton Beck, Grhzgl. hess. Professors in Mainz, Tochter.

Kinder: (1) Hermann Ferdinand Gottwalt, geb. 3. Mai 1882 zu Chemnitz.

(2) Ernst Gottwalt, geb. 5. März 1885 zu Krummenhennersdorf.

(3) Karl Friedrich Gottwalt, geb. 21. Aug. 1886 zu Krummenhennersdorf.

(4) Dorothee Julie Lina, geb. 3. Juni 1888 zu Krummenhennersdorf.

(5) Gertrud Marie Lina, geb. 27. Dez. 1890 zu Krummenhennersdorf.
(6) Margarete Lina, geb. 7. Nov. 1897 zu Oelsnitz i. E.

5) Dorothee Gertrud, geb. 16. Juni 1859 zu Dresden, verm. 16 Okt. 1879 das. mit Adolf Bock von Wülfingen, Kön. sächs. Major a. D. [Dresden.]

Teuchert-Kauffmann

(a. d. H. der Kauffmann, Edlen von Traunsteinburg).

[Katholisch. — Oesterreich. — Oesterr. Adel mit dem Prädikat „Edle von Traunsteinburg" d. d. Wien 28. Jan. 1823; oesterr. Frhr mit Namensvereinigung „Teuchert-Kauffmann" 1 Okt. (Diplom d. d. Wien 30. Nov.) 1860 (s. Jahrg. 1871, S. 701). — Beschreibung des Wappens und geschichtl. Übersicht im Jahrg. 1861, S. 839.]

Friedrich Felix Freiherr von Teuchert-Kauffmann, Edler von Traunsteinburg, geb. 17. Jan 1831, K. u. K. WGRat und FZM. a. D., Inh. des Inf.-Rats Nr 88, verm 5. Juni 1867 mit
Agnes Gräfin Belrupt-Tissac, geb. 19. April 1845. [Innsbruck.]

Bruder.

Franz Xaver, geb. 26. Juli 1833, K. K. Hptm. a. D., verm. 12. Febr. 1861 mit
Hermine Freiin Kellner von Köllenstein, geb. 31. Jan. 1839.
Kinder: 1. Hermine Anna Elisabeth, geb. 17. Nov. 1863.
2 Friedrich Franz Maria, geb 24 Jan. 1865, K. u. K. OLt. im Inf.-Rgt Frhr von Beck Nr. 47, verlobt im März 1898 mit M. Peitinger.
3. Maria-Anna Elisabeth Friederike Franziska, geb. 22. Febr. 1867.
4. Karl Friedrich Franz Maria, geb. 3. Febr. 1869, K. u. K. OLt. im Drag.-Rgt Nikolaus I. Kaiser von Rußland Nr. 5.
5. Bertha, geb. 26. Dez. 1873.

Teuffenbach zu Tiefenbach und Maßwegg, s. Jahrg. 1898, S. 1007.

Thalherr.

(Im Mannesstamme erloschen.)

[Katholisch. — Oesterreich. — Ungar. Adel d. d. Wien 23. März 1804; ungar Baronat 9. April 1842. — Beschreibung des Wappens und geschichtl. Notiz im Jahrg. 1854, S. 533.]

† Michael Johann Baron von Thalherr (geb. 6. Okt. 1773,

† 13. Mai 1856), K. K. FML. a. D., verm. 27. Febr. 1834 mit Marianne Gräfin von Platz (geb. 28 April 1808, † 16. Juni 1869).
Kinder: 1. † Michael Hieronymus (geb. 2. Febr. 1835, † . . . 1870), verm. 14. April 1865 mit
Anna Krollmann, geb. . . .
2. † Hieronymus Leopold (geb. 9. April 1837, † 10 Sept. 1875 zu Graz), K. K. Hptm. im Jägerbat. Nr. 20, verm. 24. Juli 1867 mit
Adolfine Charlotte Dolly von Wersebe, geb. 19. Juli 1842 (luther.).
3. Meta Maria, geb. 24. Juli 1842.

Thannhausen, s. Jahrg. 1898, S. 1008.

Theobald.

[Lutherisch. — Oesterreich (Galizien). — Stammen aus Bacharach am Rhein. — Württemb. Frhr 21. Jan. 1847; oesterr. Prävalierung des ausländischen Freiherrentitels d. d. Wien 18 März 1848 — Beschreibung des Wappens und Näheres über die Standeserhebung im Jahrg. 1879, S. 854.]

† Theodor Johann Karl Freiherr von Theobald (geb. 12. Mai 1811 zu Stuttgart, † 6. Nov. 1848), K. K. Hptm. im Inf.-Rgt Nr. 29, verm. 25. Mai 1848 mit
Leopoldine Therese Kratter, geb. . . .
Sohn: Theodor Johann Ludwig Franz (Posthumus), geb. 12. März 1849 zu Lemberg. [Krakau.]

Thermann.

[Lutherisch. — Preußen (Prov. Sachsen). — Reichsadel und Reichsfrhr (im kursächs. Reichsvikariat) 11. Sept 1790. — Näheres über die Standeserhebung und die ältere Genealogie im Jahrg. 1870, S. 936; Beschreibung des Wappens im Jahrg. 1869, S. 895.]

† Johann Friedrich Wilhelm Ernst Freiherr von Thermann (geb. 18. Juni 1807, † 6. Febr. 1867), Herr auf Gollma, verm. I) 11. Juni 1832 mit Emilie Steinbrecht (geb. 12. Mai 1808, † 19. Okt. 1844); II) 22. Mai 1846 mit Charlotte Steinbrecht (geb. 1. Okt. 1809, † 29. Sept. 1863).
Kinder 1r Ehe: 1. Wilhelm Emil, geb. 24 Aug. 1834 zu Gollma, Herr auf Gollma im Kr. Delitzsch, Dr. jur., Kön. preuß. OLandesger.-Rat in Köln und Lt. a. D. [preuß. Anerkennung des Freiherrenstandes d. d. Berlin 8. April 1874], verm. 3. Aug. 1875 mit
Karoline Emilie Opterbeck, geb. 16. Sept. 1844 zu Elberfeld.
Kinder: 1) Amalie Klara Emilie, geb. 19. Sept. 1877 zu Trier.

a) Wilhelm Hermann Ivo Hermann, geb. 15. Febr. 1859 zu Trier
b) Ivo Hermann Julius geb. 25. Juli 1862 zu Trier
4) Edmund Emil Wilhelm, geb. 6. März 1884 zu Köln.

2. Emilie Hedwig, geb. 12. Mai 1836, verm. 27. Okt. 1864 mit Ernst Ehrenbaum († 25. Febr. 1898) Pfarrer. [Gollma.]
3. Antonie Amalie Klara, geb. 6. Okt. 1840. [Rudolstadt.]

Thermo, s. Jahrg. 1898, S. 1009.

Thielmann.

[Evangelisch und katholisch. — Preußen. — Kön. sächs. Adel und Frhr d. d. Dresden 8. Okt. 1812. — Beschreibung des Wappens und Näheres über die Standeserhebungen im Jahrg. 1864. S. 855; über die ältere Genealogie s. Jahrg. 1880, S. 844]

† Johann Adolf Freiherr von Thielmann (geb. 27. April 1765 zu Dresden, † 10. Okt 1824 zu Koblenz), Kön. preuß. Gen. der Kav. und Kmdr des VIII. AKorps, verm. . . . . mit Wilhelmine von Charpentier (geb. . . . 1772, † 9. Mai 1842 zu Bonn).

Söhne: 1. † Franz (geb. 7. Juni 1799, † 18. Aug. 1868 zu Berlin), Kön. preuß. Rittm. a. D., verm. I) 17. Dez. 1830 mit Bertha Friebe (geb. 4. Dez. 1810, † 6. Juni 1842 zu Berlin); II) 18. Juni 1843 mit deren Schwester Mathilde verw. Gerth, geb. Friebe (geb. 29. Aug. 1812, † 4. Febr 1874 zu Berlin).

Kinder: a) 1r Ehe: 1) Karoline Wilhelmine Mathilde, geb. 31. Jan. 1827 zu Berlin, verm. 12. April 1860 zu Cannes mit Friedrich Frhrn von Heintze-Weißenrode († 8. Juni 1878) auf Riendorf und Reecke.

2) Adolf Wilhelm, geb. 3. April 1839 zu Berlin, FKHerr auf Jacobsdorf und Kleuschnitz (zus. 770 Hekt.; Fideikommiß seit 1890) im Kr. Falkenberg in OSchles., sowie Herr auf Geppersdorf (500 Hekt.) im Kr. Strehlen in Schlesien, RMr des Joh.-O., Kön. preuß Kmr, Kammerger.-Referendar und Lt. a. D., verm. 27. Nov. 1866 zu Wiesbad mit
Helene Gräfin Pückler, geb. 20. Nov. 1849. [Jacobsdorf.]
Kinder: (1) Hedwig Helene Bertha, geb. 9. Sept. 1869 zu Jacobsdorf.
(2) Siegfried Franz Adolf, geb. 17. Jan. 1871 zu Berlin, Kön. preuß. Referendar und Lt. a. D., verm. 26. Okt. 1896 zu Leipzig mit
Kati Freiin von Hoffmann, geb. 31. Juli 1874. [Scharfenberg in OSchles.]
Sohn: Stephan Adolf Oskar, geb. 19. Aug. 1897 zu Abtnaundorf.
(3) Helene Adolfine, geb. 3. April 1872 zu Jacobsdorf.
(4) Adolf Franz Georg, geb. 25. Juni 1879 zu Jacobsdorf.
(5) Elisabeth Franziska, geb. 3. Nov. 1886 zu Jacobsdorf.

— b) 2r Ehe: 3) Max Guido Franz, geb. 4. April 1846, RRr des Joh.-O., Dr. jur., Kais. WGRat und Staatssekr. des Reichs-Schatzamtes, Kön. preuß. Pkt. a. D., verm. 19. Juni 1886 zu Dresden mit

Cäcilie Gräfin von Roß, geb. 18. Aug. 1854, ED. des Kön. bayr. Theres.-O.

Töchter: (1) Karola Mathilde Wilhelmine, geb. 1. Mai 1890 zu Darmstadt.

(2) Adelheid Luise Mathilde, geb. 23. Juni 1892 zu Hamburg.

2. † Karl (geb. 4. Sept. 1801 zu Wiehe, † 8. Juni 1883), Kön. preuß. Rittm. a. D., verm. I) 17. Nov. 1831 mit Gertrudis Wessel (geb. 29. Jan 1808, † 25. April 1847); II) 8. Aug. 1848 mit Julie Wenzel (geb. 16. Febr. 1819, † 5. Sept. 1871 zu Koblenz).

Söhne (kathol.): a) 1r Ehe: 1) † Adolf (geb. 24. Sept 1833 zu Poppelsdorf, † 22. Jan. 1887 zu Berlin), Kön. preuß. Rittm. a. D., verm. 24. Febr. 1857 mit Georgine Wüsten (geb. . . . 183., geschieden).

— b) 2r Ehe: 2) Karl, geb. 7. Juli 1849 zu Trier, Kön. preuß. Pkt. a. D, verm. 26. Jan. 1877 mit

Johanna Schurz, geb. 18. Sept. 1855 zu Koblenz. [Koblenz.]

Kinder: (1) Karl Nikolaus Walther, geb. 25. Dez. 1877 zu Saarbrücken.

(2) Hildegard Julie Marie, geb. 4. Febr. 1879 zu Bonn.

(3) Julius Maria Richard, geb. 28. März 1882 zu Koblenz, Kön. preuß. Kadett in Bensberg.

(4) Adolf, } Zwillinge, geb. 20. März 1884 zu Koblenz.
(5) Ernst, }

(6) August, geb. 9. Aug. 1885 zu Koblenz.

(7) Klaus Erwin, geb. 24. Sept. 1886 zu Koblenz.

Thienen-Adlerflycht, s. Jahrg. 1898, S. 1009.

Thinn von Thinnfeld.

(Im Mannesstamme erloschen.)

[Katholisch. — Oesterreich. — Reichsadel mit dem Prädikat „von Thinnfeld" d. d. Wien 21. April 1731 (für die Gebrüder Anton Balthasar und Joseph Ferdinand Thinn); erbländ.-oesterr. Ritter mit „Edler Herr" d. d. Wien 9. Juni 1767; steiermärk. Landmann 8. April 1769; oesterr. Frhr d. d. Wien 3. Okt. 1853. — Beschreibung des Wappens und geschichtl. Notiz im Jahrg. 1861, S. 841.]

† Ferdinand Freiherr Thinn von Thinnfeld (geb. 24. April 1793, † 8. April 1868), K. K. GRat und Min. für Landeskultur- und Bergwesen, verm. 27. Mai 1820 mit Sidonia Haidinger (geb. 9. Aug. 1797, † 16. März 1843).

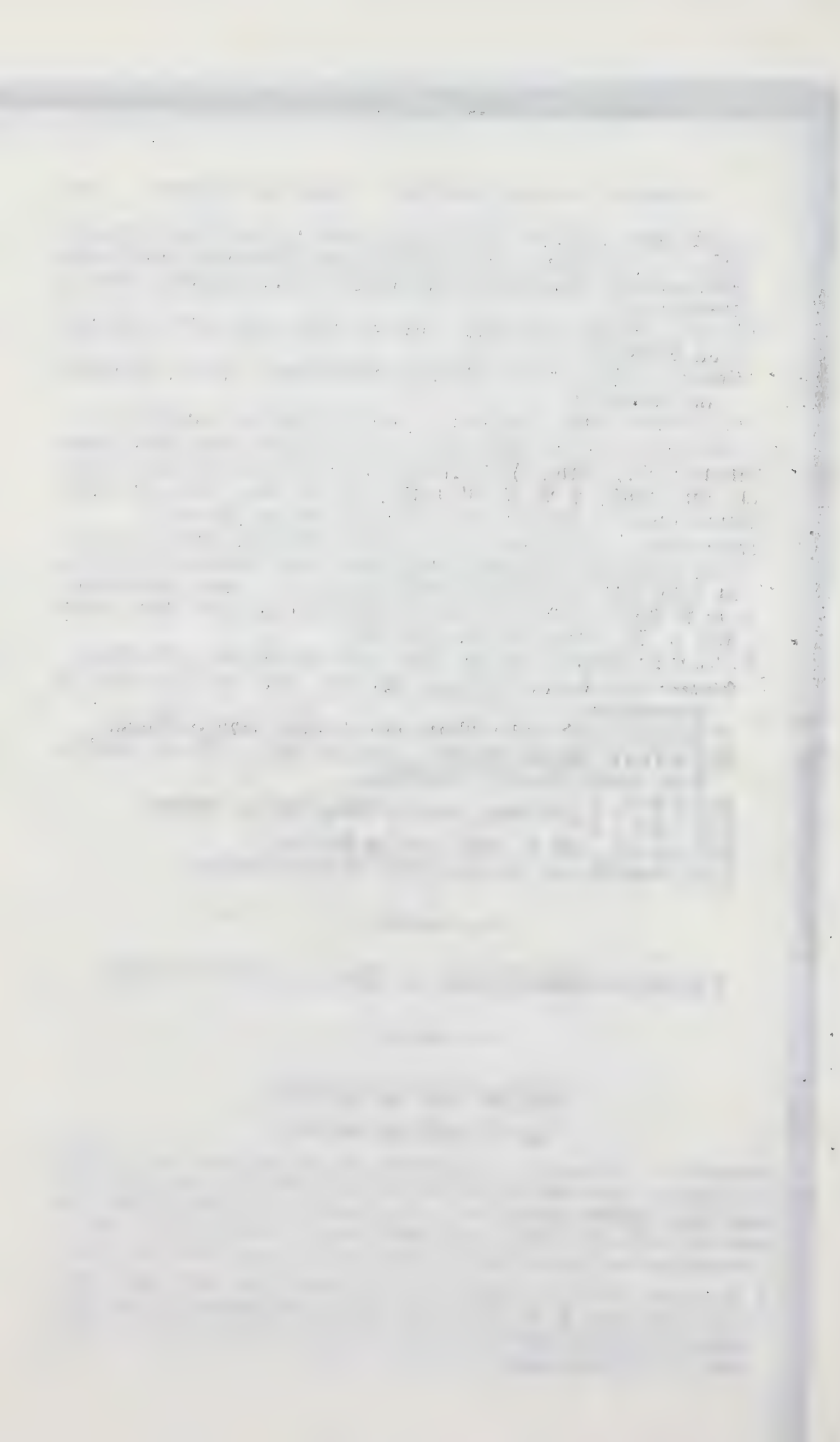

Kinder: 1. Franziska de Paula, geb. 14. Aug. 1821. [Deutsch-Feistritz bei Pegau.]
2. Antonie, geb. 1. Juli 1828. [Deutsch-Feistritz.]
3. Josephine, geb. 14. Februar 1830, verm. 24. Nov. 1853 mit Ludwig Wimbersky, K. K. OLandesger.-Rat a. D. [Graz.]
4. † Hubert (geb. 12. Febr. 1833, † 20. Nov. 1891), verm. 14. Nov. 1863 mit Emma Pfusterschmid von Hardtenstein (geb. 3. Nov. 1835, † 16. Jan. 1868).
Tochter: Maria Magdalena, geb. 25. Sept. 1865, verm. 20. Juni 1895 mit Dr. Richard Canaval, K. K. OBergkommissär in Klagenfurt.

Thoemmel.

[Lutherisch und katholisch. — Oesterreich. — Oesterr. Adel und Ritter d. d. Wien 4. April 1870; oesterr. Frhr d. d. Wien 20 Okt. 1880. — Beschreibung des Wappens und Näheres über die Standeserhebung im Jahrg. 1891, S. 935.]

Gustav Freiherr von Thoemmel, geb. 7. März 1831 zu Tyrnau in Ungarn, K. u. K. WGRat, FZM. und außerordentl. Ges. u. bev. Min. a. D., verm. 12. Juli 1890 zu Görz mit
Adrienne Freiin von Teuffenbach zu Tiefenbach und Maßwegg, geb. 10. April 1860 (kath.). [Schloß Peuma bei Görz.]
Kinder: 1. Gustav Sigismund Andreas Maria, geb. 2. Dez. 1891 zu Belgrad (kath.).
2. Adrienne Antonia Anna Maria Josepha, geb. 10. Juni 1893 zu Belgrad.
3. Kurt Konradin Franz Anton Maria, geb 7. Juni 1894 zu Belgrad.

Thon-Dittmer.

[Lutherisch. — Bayern. — Reichsadel und Reichsfrhr mit dem Prädikat „Dittmer" d. d. Wien 25. Nov. 1800; immatrikuliert im Kgr. Bayern bei der Freiherrenklasse 30. März 1813. — Beschreibung des Wappens wie bei dem Artikel „Manley-Dittmer", geschichtl. Notiz im Jahrg. 1878, S. 846.]

† Karl Christian Freiherr von Thon-Dittmer (geb. 19. Febr. 1764, † 10. Aug. 1831), Herr auf Etterzhausen und Pettendorf, Bankier und Handelsherr, verm. 5. Sept. 1795 mit Friederike Amalie Freiin von Dittmer (geb. . . ., † 5. Mai 1806).
Söhne: 1. † Fritz (geb. 22. Okt. 1801, † 17. Okt. 1847), Herr auf Pettendorf, Kön. bayr. Steuer-Sekr, verm. 27. Dez. 1828 mit Rina Rabel (geb. 3. Aug. 1809, † 2. Juli 1871).
Sohn: † Friedrich (geb. 22. Dez. 1834, † 7. Febr. 1871), Kön. bayr. Bureau-Sekr. beim OPost- und Bahnamt in München, verm. 6. Mai 1862 mit
Katharina Krug, geb. 25. Mai 1844 zu Regensburg.
Kinder: (1) Hans, geb. 10. Aug. 1865.
(2) Marianne, geb. 2. Mai 1870.

2. † Gottlieb (geb. 25. Dez. 1802, † 14. März 1853), Kön. bayr. StRat und (1848) StMin. des Innern, früher Bürgerm. von Regensburg, verm. I) 14. Nov. 1830 mit Alwina Freiin von Rummel (geb. 9. Aug. 1807, † 1. Juni 1858); II) 1. Mai 1850 mit Marianne Freiin von Bouteville (geb. 11. Juni 1817, † 23. Okt. 1886).

Sohn 1r Ehe: † Gustav (geb. 29. Juni 1835, † 6. Febr. 1890 zu Straßburg), Herr auf Kirchnödenhardt, Kais. Reg.-Rat, verm. 28. Mai 1873 mit

Klementine Edler von Pausinger, geb. 1. Aug. 1853 zu Kogl in OOesterr. [Dresden.]

Kinder: (1) Felix Gottlieb, geb. 12. Sept. 1874 zu Regensburg, Kön. preuß. Lt. im Kür.-Rgt von Seydlitz (magdeb.) Nr. 7.
(2) Hanna Marianne, geb. 29. Sept. 1876.

Thumb von Neuburg, s. Jahrg. 1898, S. 1010.

Thümmler.

[Lutherisch. — Sachsen-Altenburg. — Reuß. (s. 2.) Adel und Fehr 25. Nov. 1857; grhzgl. sächs. Bestätigung 19. Jan. 1858; sachsen-altenb. Bestätigung 1. Febr. 1858. — Beschreibung des Wappens und Näheres über die Standeserhebung im Jahrg. 1861, S. 844.]

† Georg Ernst Freiherr von Thümmler (geb. 23. März 1818, † 26 März 1872), Herr auf Selka im Hzgt. Sachsen-Altenburg und Gospoda im Gebzgt. Sachsen-Weimar-Eisenach, verm. 23. Dez. 1831 mit Klara Henriette Hedwig von Stein a. d. H. Lausnitz (geb. 19. Jan. 1821, † 6. Aug. 1894 zu Selka).

Kinder: 1. Ulrike Kathinka Marianne Sophie, geb. 26. Nov. 1842, verm. 10. Sept. 1861 zu Gospoda mit Kurt Alexander Karl Hermann von Knobelsdorff, RRr des Joh.-O., Kön. preuß Oberstlt. a. D. [Berlin.]

2. Liddy Hedwig Margarete Marie, geb. 12. Febr. 1844, verm. 22. Aug 1863 zu Gospoda mit Friedrich Wilhelm von Schäffer, RRr des Joh.-O., Kön. preuß. Gen.-Major z. Disp. [Berlin.]

3. Hans Gustav Georg Friedrich, geb. 17. April 1845 zu Selka, Versicherungs-Mathematiker, Kön. preuß. Lt. a. D., verm. 21. Juni 1892 zu Jersey City, Verein. Staaten, mit

Bertha Magdalena Wilhelmine von Sicherer, geb. 21. Juni 1860 zu Regensburg (kath.). [Charlottenburg.]

Söhne: 1) Ulrich Ernst Achim, geb. 20. April 1892 zu Jersey City.
2) Kurt Leopold Hans, geb. 5. Dez. 1893 zu Jersey City.
3) Georgernst Fritz Harry, geb. 6. Sept. 1898 zu Jersey City.

4. Leopold Johann Friedrich, geb. 3. Sept. 1846, Kön. preuß. Major z. Disp. und Bez.-Offizier beim Ldw.-Bez. Kosten, kmdt beim Kriegs-

min. [preuß. Genehmigung zur Führung des Freiherrentitels d. d. Berlin 5. Juni 1868], verm. 20. Okt. 1874 zu Bückeburg mit
Mathilde König, geb. 20. Okt. 1854.
Kinder: 1) Marianne Hedwig Ottonie Elsbeth, geb. 13. Okt. 1875 zu Meiningen.
2) Irmgard Mathilde Gabriele Hermine Emma, geb. 1. März 1880 zu Meiningen.
3) Bruno Erwin Fritz, geb. 5. Dez. 1881 zu Rastatt.
5. Marianne Agnes Rosa, geb. 7. Febr. 1851, verm. 1. Aug. 1871 zu Selka mit Erwin Kreßner, Kön. preuß. Gen.-Major z. Disp. [Friedenau bei Berlin.]
6. Gabriele Magdalene Rosa Hedwig, geb. 16. Juli 1852, verm. 1. Aug. 1871 zu Selka mit Heinrich Richard Karl Wilhelm von Voß, RRr des Joh.-O., Fürstl. reuß Justizrat und Amtsrichter in Hera.
7. Günther Ernst Kamillo, geb. 7. Okt. 1854, verm. . . . mit
Klara Böhmer, geb. . . .
Sohn: Hans, geb. 23. Dez. 1877 zu Berlin.
8. Georg Christian Joachim, geb. 14. Okt. 1858, Herr auf Selka (seit 1817 im Familienbesitz) bei Nöbdenitz im Hzgt. Sachsen-Altenburg, CMr des Joh.-O., Hzgl. sachsen-altenburg. Kbr, verm. I) 11. März 1881 zu Berlin mit Henriette Agathe Julie Alexandrine Hilda von Köppen (geb. 30. März 1858, † 27. Jan. 1883 zu Selka); II) 6. Okt. 1888 zu Dresden mit
Marie Georgine Auguste, geb. 9./21. April 1864 zu St. Petersburg, des Alexander Fürsten Barclay de Tolly-Weimern, Kais. russ. Gen. der Inf. und Gen.-Adjut., und der † Marie geb. Baronin von Seydeler Tochter.
Kinder: a) 1r Ehe: 1) Hedwig Luise Ulrike Hilda, geb. 12. Dez. 1882 zu Selka
— b) 2r Ehe: 2) Hedwig Alexandra Marie Mira, geb. 13. Okt. 1889 zu Selka.
3) Alexander Ernst-Achim, geb. 8. April 1897 zu Selka.

Thünefeld.

[Katholisch. — Bayern. — Reichsfhr d. d. Speyer 4. Nov. 1570; kurbayr. Anerkennung 18. April 1746; immatrikuliert im Kgr. Bayern bei der Freiherrenklasse 21. Nov. 1814. — Besitz: das Fideikommiß Schmichen. — Beschreibung des Wappens und geschichtl. Übersicht im Jahrg. 1848, S. 357.]

† Heinrich Anton Freiherr von Thünefeld und Urfensollen (geb 19. Sept. 1817 zu Würzburg, † 22. April 1894 zu Augsburg), FAHptm, verm. 20. Okt. 1852 mit Karoline Freiin von Pusieck a. d. H. Oppelborn (geb. 10. Mai 1826 zu Würzburg, † 4. Okt. 1883 zu Augsburg).
Kinder: 1. Therese Marie Eusebie, geb. 14. Aug. 1853 zu Bamberg
2. Klemens Wenzeslaus Franz Blasius, geb. 3. Febr. 1855 zu Bam-

berg, FKHerr, Rr des Kön. bayr. St. Georg-O., Kön. bayr. Km., Mitgl. des Deutſchen Reichstags. [Augsburg.]
3. Anna Walpurga Thereſe Aleria, geb. 17. Juli 1856 zu Augsburg.
4. Leopoldine Marie Kornelia, geb. 31. März 1858 zu Bamberg.
5. Rudolf Philipp Aloys, geb. 21. Juni 1860 zu Bamberg, Herr auf Burgellern bei Bamberg.

Thüngen, ſ. Jahrg. 1898, S. 1011.

Thyſebaert*.

[Katholiſch. — Oeſterreich und Belgien. — Oeſterr.-niederländ. Adel und Ritter d. d. Barcelona 1. Juni 1712; oeſterr.-niederländ. Frhr nach dem Rechte der Erſtgeburt d. d. Wien 20. Mai 1718 (für Jacques Thyſebaert in Gent). — Beſchreibung des Wappens und geſchichtl. Notiz im Jahrg. 1855, S. 629.]

† Karl Franz Joſeph Freiherr von Thyſebaert (geb. 15. Sept. 1763, † 3. März 1850), K. K. Km., verm. 17. Juli 1791 mit Karoline Gräfin Czernin von Chudenitz (geb. 15. April 1771, † . . . 1842).

Sohn: † Auguſt (geb. 23. Okt. 1802, † 22. Dez. 1861), K. K. Km. ꝛc., verm. 17. April 1828 mit Irene Marie Cäcilie von Maurojeny (geb. 12. März 1803, † 23. Nov. 1867 zu Wien).

Sohn: † Karl Johann Ludwig (geb. 7. März 1841 zu Wien, † 1. Aug. 1893 daſ.), Herr auf Grünau bei Mauthauſen in OOeſterr., K. u. K. Km. und Statth.-Sekr. in NOeſterr., verm. 1. Mai 1875 zu Wien mit
Maria Leontine Winfriede verwitw. Darlang, geb. Volfraß von Ahnenburg, geb. 12. März 1842 zu Mainz. [Luſſingrande in Iſtrien.

Bruder.

† Auguſt von Thyſebaert (geb. . . ., † . . . 1822), verm. . . . mit Marie Freiin von Miſſon (geb. . . ., † . . .).

Söhne: 1. † Eugen Stephan Freiherr (ſeit 1861) von Thyſebaert (geb. 26. Dez. 1799 zu Brüſſel, † 4. Okt. 1873 daſ.), Oberſt und Chef des Gen.-Stabes der Bürgergarde von Belgien, verm. 18. Febr. 1834 zu Brüſſel mit Euphraſie Eliſabeth Louiſe Marquiſe de Trazegnies et d'Ittre (geb. 7. März 1812 zu Ittre in Brabant, † 4. Okt. 1873 zu Hyères in Frankreich, Dep. Var).

Töchter: 1) Marie Amelie Thereſe Julie von Thyſebaert, geb. 18. Nov. 1845 zu Brüſſel, verm. 10. Juli 1869 daſ. mit Eduard Auguſt Vicomte de Villeneuve-Eſclapon.
2) Mathilde Marie Charlotte Annaide von Thyſebaert, geb. 7. Juni 1848 zu Brüſſel, verm. 29. Nov. 1872 zu Hyères mit Marie Xavier Arthur Vicomte de Villeneuve-Eſclapon, franzöſ. Präfekturrat.
3) Gabriele Marie Karoline Viktoria von Thyſebaert, geb. 11. Aug

1849 zu Brüſſel, verm. 1. Juni 1871 daſ. mit Ulric Theodore Louis Melchior Ghislain de Villegas, Comte de Saint-Pierre-Jette, Bürgerm. von Ganshoven.

2. † Ferdinand Heimich von Thyſebaert (geb. . . . 1801, † 26. Sept. 1863), Kön. belg. Major a. D., verm. 13. Nov. 1838 mit Adelaide Charlotte Baronne de Ponty de Swarlée (geb. . . ., † 27. April 1859).

Kinder: 1) Auguſt Karl Heinrich Norbert Ghislain Freiherr von Thyſebaert, geb. 13. April 1840 zu Namur, verm. 11. Febr. 1868 daſ. mit

Léonie Marie Pauline Ghislaine Moncheur, geb. 2. Jan. 1848 zu Namur. [Namur.]

Kinder: (1) Ferdinand Karl Joſeph Ghislain von Thyſebaert, geb. 26. Aug. 1871 zu Bouges.

(2) Karl von Thyſebaert, geb. 27. Sept. 1877 zu Bouges.

(3) Eugen von Thyſebaert, geb. 14. Mai 1885 zu Géronſart.

(4) Marie Louiſe von Thyſebaert, geb. 10. April 1887 zu Géronſart.

2) Guarnie Louiſe Philippine von Thyſebaert, geb. 24. Okt. 1844 in Namur, verm. 10. Mai 1869 daſ. mit Xavier George Marie Théodore Chevalier de Theur de Montjardin. [Lüttich in Belgien.]

Tiller von Turnfort.

[. . . . . — Oeſterreich. — Oeſterr. Adel mit dem Prädikat „Edler von Turnfort" d. d. Wien 20. Dez. 1839 (Diplom d. d. Wien 15. Febr. 1840); oeſterr. Ritterſtand d. d. Wien 16. Juli 1851; oeſterr. Frhr d. d. Wien 13. März 1877. — Beſchreibung des Wappens und Näheres über die Standeserhebung im Jahrg. 1897, S. 1058.]

Alexander Freiherr Tiller von Turnfort, geb. . . . zu . . ., Dr. jur. [Wien.]

(Weitere Nachrichten bleiben einem ſpäteren Jahrgange vorbehalten.)

Tinti (Tinty).

[Katholiſch. — Oeſterreich. —, Adeliges Patriziat von Venedig mittels Diplom 7. Aug. 1507; erbländ.-oeſterr. Ritter d. d. Wien 1. Mai 1707; Landmannſchaft in Tirol (zwiſchen 1707 und 1725); ungar. Baronat d. d. Wien 30. Okt. 1714 erbländ.-oeſterr. Frhr d. d. Wien 3. Juli 1725; niederoeſterr. Herrenſtand 12. Jan. 1731. — Beſitz: die Fideikommißgüter Schallaburg (ſeit 1755 Fideikommiß) und Plankenſtein (ſeit 1725 Fideikommiß) in NOeſterr. — Beſchreibung des Wappens und geſchichtl. Überſicht im Jahrg. 1848, S. 360.]

I. Linie.

(Im Mannesſtamme erloſchen.)

[Stifter: Frhr Bartholomäus (geb. 18. Dez. 1736, † 21. Dez. 1792).]

† Johann Nepomuk Peregrin Freiherr von Tinti (geb. . . . 1862,

† 19. Nov. 1834), FKHerr, K. K. Km., verm. 16. April 1831 mit Albertine Freiin von Schloißnigg (geb. 4. Okt. 1809, † 18. Sept. 1876; war wiederverm. 1. Juli 1850 mit Johann Baptist Frhrn von Pilgram [† 30. Mai 1861], K. K. WGRat, Staats- und Konferenzrat a. D.).

Töchter: 1. † Marianne (geb. 29. Febr. 1832, † 17. April 1897 zu Salzburg), verm. 29. Mai 1856 mit Karl Frhrn von Locella († 2. Sept. 1889 zu Salzburg), Herrn auf Piano, K. K. Km. und Major a. D.

2. Albertine Johanna Anna, geb. 2. Juni 1833 zu Schallaburg, StkrD., verm. 25. Jan. 1853 zu Wien mit Ernst Frhrn von Schneben († 22 Nov. 1890 zu Salzburg), K. u. K. Km. und Major a. D. [Salzburg.]

II. Linie.

[Stifter: Frhr Anton (geb. 6. Dez. 1737, † 17. Dez. 1800), Bruder des Stifters der I. Linie]

† Karl Freiherr von Tinti (geb. 27. Aug. 1801, † 7. Sept. 1852), FKHerr, K. K. Staats- und Konferenzratskonzipist, verm. 9. Aug. 1828 mit Anna von Keeß (geb. 28. Sept. 1806, † 23. Sept. 1877 zu Schallaburg).

Sohn: 1. † Karl Wilhelm (geb. 19. Mai 1829 zu Wien, † 22. Aug. 1884), FKHerr, K. K. Km. und WGRat, verm. 26. Juli 1855 mit Mathilde Freiin von Lederer-Trattnern, geb. 8. Nov. 1838.

Kinder: 1) Karl Gustav Freiherr von Tinty, geb. 25. Sept. 1859 zu Schallaburg, FKHerr, K. K. Lt. im Ldw.-Drag.-Rgt Nr. 1, verm. 12. Mai 1890 zu Neukloster mit

Henriette Gräfin von Wurmbrand-Stuppach, geb. 9. Okt. 1864 (s. Goth Hofkalender, II Abt., nachdem deren frühere Ehe mit Friedrich Frhrn Vors von Borsod annulliert worden war). [Schallaburg und Plankenstein in NOesterr.]

Kinder: (1) Karl Ferdinand, geb. 19. Febr. 1891.
(2) Adelheid Rosa, geb. 5. Nov. 1892.
(3) Hugo Hermann, geb. 1 Nov 1894.

2) Arthur Nikolaus, geb. 3. Sept. 1862 zu Schallaburg, K. K. OLt. der Res. im Drag.-Rgt König von Sachsen Nr. 3, verm. 20. Febr. 1888 zu Krummnußbaum mit

Margarete Gräfin von Wurmbrand-Stuppach, geb. 31. Juli 1870 (s. Goth Hofkalender II. Abt.). [Pöchlarn a. d. D.]

Kind: . . ., geb. . . . 1888.

3) Mathilde Anna, geb. 29. Okt. 1863 zu Schallaburg, verm. I) 7. Juli 1883 das. mit Franz Frhrn Mayr von Melnhof († 18. Juli 1893 zu Himberg) auf Pfannberg und Weyer in Steiermark und Gutenhof in NOesterr.; II) 17. Sept. 1895 zu Wien mit Wolfgang Grafen zu Stubenberg († 24. Okt. 1896 zu Wieden), K. u. K. Km. [Schallaburg.]

4) Rudolf Bartholomäus, geb. 11. Dez. 1867 zu Schallaburg, K. K. Statth.-Konzipist.

5) Heinrich Viktor, geb. 18. Juli 1873 zu Schallaburg, K. u. K. OLt. im Ul.-Rgt Nr. 13.

2. † Gustav (geb. 5. Mai 1833, † 14. Sept. 1881), Herr eines zweiten (bisher nicht näher bekannt gegebenen) Fideikommisses, K. K. Km., Oberst und Kmdt der Landesschützen zu Pferd in Tirol und Vorarlberg, verm. 15. Juni 1861 zu Gmunden mit
Gabriele Freiin von Schulzig, geb. 28. Jan. 1841. [Linz.]
Sohn: Hermann, geb. 14. Febr. 1870 zu Wien, Herr des zweiten Fideikommisses, verm. 22. Nov. 1897 zu Innsbruck mit
Marie Freiin von Gudenus, geb. 20. Jan. 1873. [Schloß Innernstein, OOesterr.]
3. † Viktor (geb. 18. Aug. 1839, † 7. Sept. 1881), K. K. Km., Major und Kmdt des niederoesterr. Ldw.-Schützenbat. St. Pölten Nr. 3, verm. 23. Sept. 1873 mit
Franziska Xaveria Freiin von Haan, geb. 16. Nov. 1851.
Sohn: Viktor, geb. 8. Febr. 1881 zu St. Pölten.

Tiß von Tißenhofer.

[Lutherisch. — Reuß-Greiz. — Böhm. Adel und Ritter mit dem Prädikat „von Tißenhofer" nebst dem schles. Inkolat d. d. Wien 22. März 1715; hessen-homburg. Frhr 25. Okt. 1864. — Beschreibung des Wappens im Jahrg. 1875, S. 781 und geschichtl. Notiz im Jahrg. 1856, S. 955.]

Alfred Wilhelm Heinrich Karl Freiherr Tiß von Tißenhofer, geb. 25. Aug. 1845, Fürstl. reuß. (ält. L.) Kbr, Oberst à la suite und Flügeladjut. [Greiz.]

Todenwarth, s. Wolff von und zur Todenwarth.

Todeschi von Eschfeld.

[Katholisch. — Oesterreich (Tirol). — Erbländ.-oesterr. Adel mit dem Prädikat „von Eschfeld" 20. März 1750; erbländ.-oesterr. Frhr d. d. Wien 26. März 1768. — Beschreibung des Wappens und geschichtl. Notiz im Jahrg. 1858, S. 479.]

† Pius Freiherr Todeschi von Eschfeld (geb. 22. Dez. 1806, † ... verm. 3. Okt. 1833 mit
Carlotta von Rigotti, geb. ... [Rovereto.]
Kinder: 1. Karl, geb. ..., Dr. jur. [Rovereto.]
2. Guido, geb. 27. Juni 1838. [Rovereto.]
3. Julie, geb. ..., verm. ... mit Karl Candlperghor. [Rovereto.]

Toll.

[Lutherisch. — Preußen und Oldenburg. — Schwed. Adelsnaturalisation 1. Sept. 1723; preuß. Genehmigung zur Führung des Freiherrentitels d. d. Berlin 3. Sept. 1873 (für die Gebrüder Ernst, † 23. Febr. 1879, Paul und Hans, s. unten). — Beschreibung des Wappens und geschichtl. Übersicht im Jahrg. 1879, S. 860.]

† Heinrich Ferdinand Karl von Toll (geb. . . . 1802 zu Bielefeld, † 7. Juni 1869 zu Münster i. W.), Kön. preuß. Gen.-Lt. a. D., verm. I) . . . mit Henriette Schwucht von Zinken (geb. . . ., † 20. Mai 1853 zu Breslau); II) 11. März 1857 zu Breslau mit Laitgarde von Langen (geb. . . ., † 6. Jan. 1897 zu Niederlößnitz bei Dresden).

Kinder: a) 1r Ehe: 1. Friederike von Toll, geb. 12. Sept. 1836 zu Thorn, verm. 23. Okt. 1856 zu Glatz mit Benno von Massow, Kön. preuß. Gen.-Lt. a. D.

2. † Ernst Anton Karl Julius Freiherr von Toll (geb. 18. Febr. 1840 zu Thorn, † 23. Febr. 1879), Erbzal. oldenb. Khr und Hofmarschall, Kön. preuß. Hptm. a. D. [oldenburg. Anerkennung des Freiherrenstandes d. d. 30. Sept. 1873], verm. 11. Nov. 1866 zu Arolsen mit

Mary Charlotte Freiin von Padtberg, geb. 7. Juni 1847, HofD. der Erbgrhzgin von Oldenburg.

Kinder: 1) Wolfgang Raban Lukas, geb. 27. Juli 1868 zu Oldenburg, Kön. preuß. Lt. im oldenb. Inf.-Rgt Nr. 91.

2) Ella Lucie Emma Friederike Pauline Anna, geb. 9. Dez. 1871 zu Oldenburg, verm. 22. April 1896 zu Oldenburg mit Karl von Klencke, Kön. preuß. Lt. im oldenb. Drag.-Rgt Nr. 19, Ordonnanz-Offizier Sr. K. H. des Erbgrhzgs von Oldenburg.

3. Marie von Toll, geb. 4. Sept. 1841 zu Thorn, verm. 10. Juni 1863 mit Rudolf von Lieres und Wilkau († 12. Dez. 1895 zu Berlin), Kön. preuß. Major a. D. [Berlin.]

4. Anna von Toll, geb. 10. Aug. 1847 zu Thorn, verm. I) 2. Febr. 1870 mit Heinrich Ludwig Viktor Bartky († 19. Jan. 1871), Kön. sächs. Hptm.; II) 7. Juli 1872 mit Adolf Christoph Joseph Alfons von Zezschwitz, Kön. sächs. Hptm. im Kriegsmin.

5. Paul Hermann Gustav Lukas Freiherr von Toll, geb. 28. Juli 1849 zu Breslau, Kön. preuß. Oberstlt. und Kmdr des Kür.-Rgts Kaiser Nikolaus I. von Rußland (brandenb.) Nr. 6, verm. 21. Okt. 1874 zu Bremen mit

Gabriele (Ella) Blanche Freiin von Padtberg, geb. 28. Okt. 1851.

Kinder: 1) † Kurt Raban Lukas Hans (geb. 16. Juli 1875 zu Oldenburg, † . . . . .).

2) Max, geb. 6. Sept. 1876 zu Oldenburg, Kön. preuß. Lt. im oldenb. Inf.-Rgt Nr. 91.

3) Wilhelm, geb. 22. März 1878 zu Oldenburg.

4) Mary, geb. 6. Febr. 1880 zu Oldenburg.

5) Hella, geb. 26. Okt. 1887 zu Münster i. W.

6. Margarete von Toll, geb. 30. Mai 1851, verm. 18. Okt. 1879 zu Loschwitz mit Joseph Slatinski († 13. Aug. 1890 zu Niederlößnitz), K. K. Hptm. a. D.

— b) 2r Ehe: 7. Hans Karl Erich Friedrich Freiherr von Toll, geb.

6. Dez. 1859 zu Glogau, Kön. preuß. Lt. a. D., verm. 1. Febr. 1884 zu Dresden mit

Emmy Bertram, geb. . . . [Argentinien.]

Tochter: . . . ., geb. 19. Nov. 1884 zu Mercedes de Corrientes in Argentinien.

Tomaschek.

[Katholisch. — Oesterreich. — Oesterr. Adel und Ritter d. d. Wien 15. Juni 1858; oesterr. Frhr 19. Okt. 1867. (Diplom 28. März 1868). — Beschreibung des Wappens und geschichtl. Übersicht im Jahrg. 1870, S. 946.]

† Eduard Freiherr von Tomaschek (geb. 21 Juli 1810 zu Watzen in NOesterr., † 11. Dez. 1890 zu Wien), Dr. jur., K. K. Sekt.-Chef im Min. für Kultus und Unterricht, verm. I) 21. Juli 1838 mit Marie Boch (geb. 28. Aug. 1817, † 18. Nov. 1841 zu Lemberg); II) 16. Sept. 1845 mit Franziska Wanggo (geb. 4. Okt. 1825, † 8. Jan. 1897 zu Wien).

Kinder: a) 1r Ehe: 1. Marie Therese, geb. 3. Juli 1839, verm. 4. Juni 1859 mit Johann Frhrn von Paumann († 4. Okt. 1886), K. K. Sekt.-Rat im Min. für Kultus und Unterricht.

— b) 2r Ehe: 2. Seraphine, geb. 18. Sept. 1846, verm. 8. Mai 1869 mit Dr. jur. Eduard Wlasack, K. K. Reg.-Rat bei der Gen.-Intendanz der Hoftheater.

3. Eduard, geb. 12. Jan. 1850 zu Wien, K. u. K. Major i. R., verm. I) 19. Nov. 1884 mit Luise Lucovich von Acerivio (geb. 11. Febr. 1858 zu Alexandrien, † 16. Dez. 1892 zu Mährisch-Weißkirchen); II) 30. April 1894 zu Wien mit

Olga Cremers, geb. 7. Dez. 1862 zu St. Petersburg.

Kinder: a) 1r Ehe: 1) Alma Franziska, geb. 4. Sept. 1885 zu Krakau.

2) Eduard Anton, geb. 5. Sept. 1890 zu Přelouč in Böhmen.

— b) 2r Ehe: 3) Olga Anna Franziska, geb. 3. Sept. 1895 zu Wien.

Töply von Hohenvest.

[Katholisch. — Oesterreich. — Oesterr. Adel mit dem Prädikat „von Hohenvest" 6. Febr. 1843; oesterr. Frhr 30. Dez. 1866. — Beschreibung des Wappens und geschichtl. Übersicht im Jahrg. 1869, S. 903.]

Johann Freiherr Töply von Hohenvest geb 7. Okt. 1817 zu Troppau, K. u. K. FML. a. D., verm. I) 28. April 1846 mit Elisabeth Freiin Sarcagna von Meanberg und Hohenstein (geb. 11. April 1833, † 4. Dez. 1857 zu Wien); II) 25 Jan. 1860 mit deren Schwester Maria Freiin Sarcagna von Meanberg und Hohenstein (geb. 9. April 1835, † 13. Dez. 1874 zu Kaschau); III) 19. Febr. 1876 zu Kaschau mit der Schwester der beiden Vorigen

Anna Freiin Sardagna von Meanberg und Hohenſtein, geb. 3. Juli 1838. [Kaſchau.]

Töchter: a) 1r Ehe: 1. † Emilie (geb. 10. Nov. 1857, † 11. Febr. 1858). — b) 2r Ehe: 2. Eliſabeth, geb. 8. Nov. 1861 zu Krakau, verm. 15. März 1881 mit Franz Melzer von Orienburg, K. u. K. Oberſt im Inf.-Rgt Alexis Großfürſt von Rußland Nr. 39.

3. Franziska, geb. 9 Dez. 1864 zu Budapeſt, verm. 11. Aug. 1887 mit Vincenz Kelez von Fületing Kön. ungar. Rittm. im Honved-Huſ.-Rgt Nr. 1.

Torreſani von Lanzenfeld und Camponero.

[Katholiſch. — Oeſterreich (Tirol und Steiermark). — Stammſitz zu Cles im Nonsthale in Südtirol. — Reichsadelsbeſtätigung d. d. Prag 7. Okt. 1605 (vom Kaiſer Rudolf II.); fürſtbiſchöfl. tridentiniſche Adelsbeſtätigung d. d. 11. Febr. 1746; Landmann von Tirol 1818; oeſterr. Frhr mit dem Prädikat „Camponero“ d. d. Wien 8. Jan. 1839 (für Karl Juſtus). — Beſchreibung des Wappens und geſchichtl. Überſicht im Jahrg. 1848, S. 362.]

† Peter Freiherr Torreſani von Lanzenfeld und Camponero (geb. 1. Sept. 1818, † 16. April 1847), K. K. Gubernial- und Präſidial-VSekr., verm. 19. Juni 1845 mit

Beatrix, geb. 10 Mai 1828, des † Franz Grafen Giovio, CMr des ſouver. Malteſer-O., K. K. Km., und der † Chlia geb. Marcheſe Cigalini Tochter; wiederverm. 4. Nov. 1850 mit Anton Frhrn Mollinary von Monte-Paſtello, K. u. K. WGRat und FZM. [Villa Soave und Como.]

Kinder: 1. Karl Franz Ferdinand, geb. 19. April 1846, K. K. Rittm. a. D., verm. 20. Sept. 1880 mit

Thereſe Papſt, geb. 10. Aug. 1858.

Sohn: Karl Juſtus, geb. 18. Juni 1881.

2. Clelia Agnes, geb. 11. Nov. 1847, verm. 20. Nov. 1869 zu Innsbruck mit Joſeph Ehrhardt Edlem von Ehrhardſtein († . . .), K. K. Hofrat beim Verwaltungsgerichtshofe in Wien.

Touſſaint.

[Katholiſch. — Grhzgt. Heſſen und Oeſterreich. — (Lothring. Adel d. d. Luneville 10. Aug. 1729; böhm. Frhr d. d. Wien 9. Juni 1741; Reichsfrhr d. d. Frankfurt a. M. 5. Okt. 1745; ungar. Indigenat 26. Juni 1747 und 5. Jan. 1751; beſtätigt 25. Juni 1795; neu verliehen 10. März 1797.) — Näheres über die Standeserhebungen im Jahrg. 1876, S. 815, Beſchreibung des Wappens und geſchichtl. Überſicht im Jahrg. 1860, S. 878.]

† Karl Freiherr von Touſſaint (geb. . . . 1766 zu Nancy, † . . . 1820 zu Erbach), Kaiſ. franzöſ. Gen.-Polizeikommiſſär, verm. I) . . . mit . . . . (geb. . . . ., † . . .); II) . . . . mit Ludovika Charlotte Schadelock (geb. . . . , † . . .).

Söhne: a) 1r Ehe: 1. † Karl (geb. 28. Mai 1796, † 18 Jan. 1867),

Gräfl. Erbach-Fürstenauischer Rat, verm. I) 6. Aug. 1822 mit Elisabeth Marie Überroth (geb. 4. Aug. 1802, † 14. Dez. 1835); II) 15. Okt. 1837 mit

Luise Friederike Lang, geb. 20. Febr. 1801.

Kinder: a) 1r Ehe: 1) Heinrich Karl Victor, geb. 3. Juli 1822, Betriebskontrolleur der hess. Ludwigsbahn in Mainz.

2) Wilhelmine, geb. 16. Febr. 1827.

— b) 2r Ehe: 3) Alfred, geb. 10. Sept. 1838, Bahnhofsvorstand der hess. Ludwigsbahn in Oppenheim a. Rh., verm. 8. Mai 1875 mit

Elisabeth Freiin von Eyß zu Isslingen, geb. 17. April 1843.

Kinder: (1) Marie Friederike Magdalena, geb. 9. Sept. 1878 zu Oppenheim.

(2) Franziska, geb. 14. Dez. 1879.

(3) Hermann, geb. 2. Sept. 1881.

4) Alexander, geb. 12. März 1811, OBeamter der pfälz. Eisenbahnen in Ludwigshafen a. Rh.

5) Albert, geb. 13. Juli 1844.

— b) 2r Verbindung: 2. † Adolf (geb. 24. Juli 1807, † . . . 1887) [grhzgl. hess. Adel und Freiherrenstand (durch Legitimierung) 3. Jan. 1837], K. K. OLt., nachher Grhzgl. hess. Registrator der Direktion der Main-Weserbahn in Gießen, verm. 4. Aug. 1835 mit Rosine Dujardin de la Cour (geb. 10. Mai 1811, † 22. Aug. 1883).

Kinder: 1) Heinrich Ludwig Alfred, geb. 25. Juli 1836, Kontrollvorstand der hess. Ludwigsbahn in Mainz, verm. 21. Juli 1869 mit

Margareta Auguste Dubois de Luchet, geb. 16. Febr. 1841.

Kinder: (1) Ida Agnes, geb. 24. Dez. 1871.

(2) Adolf Jérôme Heinrich, geb. 25. Juli 1875.

2) Luise Charlotte, geb. 16. Juli 1837, verm. 1. Okt. 1865 mit Dr. phil. Philipp Burkhard. [New York.]

3) Josephine Luitgarde, geb. 3. März 1846.

4) Agnes, geb. 23. April 1850, verm. 25. Mai 1884 mit Wilhelm von Dernbach.

Trapp.

(Im Mannesstamme erloschen.)

[Katholisch. — Oesterreich. — Oesterr. Adel und Frhr d. d. Wien 1. Aug. 1818. — Beschreibung des Wappens und geschichtl. Übersicht im Jahrg. 1851, S. 540.]

† Werner Freiherr von Trapp (geb. 21. Dez. 1773 zu Lauterbach in Hessen, † 31. Okt. 1842 zu Wien), K. K. WGRat, FZM. und Präs. des Allgemein. Militär-App.-Ger., Inh. des Inf.-Rgts Nr. 25, verm. I) 23. Nov. 1814 mit Anna Johanna Josepha Jabloňska (geb. 27. Okt. 1788, † 7. Jan. 1829) aus Prag; II) . . . mit Amalia Roller (geb. . . ., † 3. Dez. 1848 zu Tarnow).

Töchter 1r Ehe: 1. Friederike Cäsarine Auguste, geb. 11. Sept.

1825, verm. 29. Mai 1850 mit Joseph Giay († 15. Aug. 1871), K. K. Major a. D. [Troppau.]
2. Hortensia Elmira Bohumila Anna, geb. 7. Dez. 1827.

Trauttenberg, s. Jahrg. 1898, S. 1616.

Trebersburg.

[Katholisch. — Oesterreich und Ungarn. — Erbländ.-oesterr. Adel mit dem Prädikat „von Trebersburg" d. d. Wien 7. Juni 1775 (von der Kaiserin Maria Theresia für Johann Schnekl); erbländ.-oesterr. Ritter 24. Mai 1784; niederoesterr. Ritterstand 16. Juni 1785; oesterr. Frhr 19. Okt. 1811 (Diplom 22. Jan. 1846); oesterr. Genehmigung, sich nur „Frhr von Trebersburg" zu nennen, s. d. 12. März (Diplomsnachtrag 2. Mai) 1863 (s. Jahrg. 1879, S. 863). — Beschreibung des Wappens und geschichtl. Notiz im Jahrg. 1855, S. 635.]

† Johann Freiherr von Trebersburg (geb. 10. April 1777, † 11. März 1855), K. K. FML a. D., verm. I) . . . mit Anna von Seidler (geb. . . . , † . . . 1822); II) . . . mit Viktorie von Straßer (geb. . . . , † 22. April 1872).
Kinder: a) 1r Ehe: 1. Josephine, geb. 7. Jan. 1813, verm. . . . mit Eduard von Jankwitz, K. K. Oberst-Auditeur a. D. [Wien.]
— b) 2r Ehe: 2. † Julius (geb. 12. April 1829, † 7. März 1894 zu Graz), K. K. Oberst a. D., verm. 8. Jan. 1866 mit
Malwine Bogyay de Nagymád et Varbogya, geb. . . .
Sohn: Oskar, geb. 26. Febr. 1876.
3. Hermine, geb. 31. März 1833.

von der Trenck genannt von Königsegg, s. Jahrg. 1898, S. 1018.

Trentini von Wolgersfeld.

[Katholisch. — Oesterreich (Tirol). — Bereits 1579 Bürger von Trient; erbländ.-oesterr. Ritter mit dem Prädikat „von Wolgersfeld" d. d. Wien 8. März 1724; erbländ.-oesterr. Frhr d. d. Wien 25. Febr. 1764 (von der Kaiserin Maria Theresia); fürstbischöfl. trident. Freiherrenstand 22. Aug. 1764. — Beschreibung des Wappens im Jahrg. 1878, S. 859, und geschichtl. Übersicht im Jahrg. 1868, S. 976.]

(S. Jahrg. 1897, S. 1065; neuere Nachrichten über den Personalbestand fehlen.)

Treuberg.

[Katholisch. — Bayern. — Bayr. Adel und Frhr 15. (immatrikuliert 20.) Juni 1824. — Beschreibung des Wappens und Näheres über die Standeserhebungen im Jahrg. 1867, S. 967.]

† Friedrich Freiherr von Treuberg (geb. 12. Aug. 1818 zu Ingolstadt, † 23. Okt. 1886 zu München), Kön. bayr. Gen.-Lt. a. D., verm. ... mit Maximiliane Freiin von Wagerl (geb. ...., † 2. Dez. 1850).

Söhne: 1. Friedrich, geb. 23. Aug. 1846 zu Straubing, verm. ... 1881 mit

Crescentia Strobel, geb. ... [München.]

Sohn: Friedrich, geb. 8. Sept. 1883.

2. Karl, geb. 15. März 1848.

3. Wilhelm, geb. 19. Nov. 1850.

Trölsch.

[Protestantisch. — Bayern. — Aus Reichenbach im Vogtlande stammendes Patrizier-geschlecht der Stadt Weißenburg im Nordgau. — Reichsadel d. d. Wien 16. April 1765; Reichsfrhr und bayr. Frhr 1. Okt. 1790 (vom Kurfürsten Karl Theodor von Pfalzbayern, als Reichsvikar; beide Diplome für die Gebrüder Johann Friedrich — I. Linie —, Georg Christian und Walfried Daniel — II. Linie); immatrikuliert im Kgr. Bayern bei der Freiherrenklasse 1. Sept. 1813. — Beschreibung des Wappens und Näheres über die Standeserhebungen, sowie die ältere Genealogie im Jahrg. 1872, S. 742.]

I. Linie.

† Johann Friedrich Freiherr von Trölsch (geb. 8. März 1728, † 1. Sept. 1793), kurpfalzbayr. Reichsvikariats-Hofgerichtsassessor und Ratskonsulent, verm. 31. Juli 1765 mit Anna Söphie von Muck (geb. ...., † 1. Mai 1826).

Sohn: † Karl Ludwig Wilhelm (geb. 14. Febr. 1779, † 14. Aug. 1867 zu Augsburg), K. K. Major a. D., verm. 4. Aug. 1856 mit

Elisabeth Auguste Friederike Karoline Römer, geb. 18. Okt. 1821; wiederverm. 5. Mai 1870 zu Augsburg mit Emil von Hillenbrand. [Augsburg.]

II. Linie.

† Walfried Daniel Freiherr von Trölsch (geb. 30. Dez. 1741, † 14. März 1811), Kön. bayr. Stadtpfarrer und Superintendent in Nördlingen, verm. I) ... mit Friederike Rosine Klein (geb. 4. April 1743, † 24. Jan. 1774); II) 19. Mai 1775 mit Euphrosyne von Hillenbrand (geb. 19. Juli 1751, † 10. Juli 1791).

Söhne 2r Ehe: 1. † Christian Friedrich (geb. 29. April 1780, † 28. Okt. 1851), Kön. bayr. App.-Ger.-Rat a. D., verm. I) 22. April 1811 mit Charlotte Freiin Haller von Hallerstein (geb. 18. Juni 1784, † 6. März 1820); II) 13. März 1821 mit deren Schwester

Susanna Freiin Haller von Hallerstein (geb. 8. Jan. 1792, † 24. Aug. 1841).

Söhne: a) 1r Ehe: 1) † Sigmund Friedrich (geb. 1. April 1815, † 21. März 1898 zu Augsburg), Kön. bayr. App.-Ger.-Rat a. D., verm. 21. Aug. 1852 zu Linz in OOesterr. mit

Wilhelmine Freiin Haller von Hallerstein, geb. 6. März 1826. [Augsburg.]

Kinder: (1) Karl Theodor Georg Friedrich, geb. 11. Aug. 1853 zu Nürnberg, Kön. bayr. Lt. a. D., verm. 24. Sept. 1883 zu Großfüßen im OAmt Geislingen mit

Anna Greiner, geb. 2. Okt. 1862. [München.]

Töchter: a) Anna Wilhelmine Marie Emilie, geb. 7. Okt. 1884 zu Neu-Ulm.

b) Anna Beate Marie Martha, geb. 20. Aug. 1885 zu München.

c) Karla Anna Henriette Friederike Elisabeth, geb. 4. April 1887 zu München.

(2) Maria Elisabethe Charlotte, geb. 30. April 1855 zu Straubing.

(3) Barbara Wilhelmine Eleonore (Laura), geb. 18. Juli 1856 zu Straubing, verm. 3. März 1896 zu Augsburg mit Walfried Frhrn von Tröltsch, Administrator des Freiherrlich von Huttenschen Stifts in Nürnberg (s. unten).

(4) Wilhelmine Eusebia Maria, geb. 4. Sept. 1860 zu Straubing.

(5) Georg Friedrich Rudolf Walfried, geb. 19. Aug. 1863 zu Straubing, Ingenieur. [Berlin.]

2) † Karl Sigmund Friedrich (geb. 19. Nov. 1818, † 21. Febr. 1867), Kön. bayr. Kreisforstmeister, verm. 11. März 1850 zu Schwabach mit

Amalie Luise von Unold, geb. 5. Aug. 1831. [München.]

Kinder: (1) Karl Konradin Friedrich, geb. 10. Dez. 1850, Fabrikdirektor in Neuenkehrsdorf bei Riedenburg in Bayern, Kön. bayr. Lt. a. D., verm. 11. Juni 1882 zu Regensburg mit

Josephe Prinstner, geb. . . .

Kinder: a) Amalie Josephine Elisabeth, geb. 1. Juni 1883 zu Neuenkehrsdorf.

b) Friedrich Hans Karl Walfried, geb. 10. Okt. 1884 zu Neuenkehrsdorf.

c) Luise Friederike Pauline, geb. 8. Okt. 1887 zu Neuenkehrsdorf.

(2) Georg Karl Sigmund, geb. 29. Juni 1852, Eisenbahnbeamter in Port Huron, Staat Michigan, Nordamerika, verm. 14. Febr. 1882 das. mit

Katharina Scheurecker, geb. . . .

(3) Luise Magdalena Elisabeth Amalie, geb. 22. Febr. 1858, verm. 11. Aug. 1883 zu München mit Friedrich Frhrn Kreß von Kressenstein, Kön. bayr. Forstrat in Ansbach.

(4) Friedrich Karl Adolf, geb. 9. Nov. 1866, Kön. bayr. Post-Adjunkt in München.

— b) 2r Ehe: 3) Sigmund Christoph Friedrich Walfried, geb. 4. März 1823, Administrator des Freiherrlich von Huttenschen Stifts in Nürnberg, verm. I) 24. Juli 1876 das. mit Anna Elisabetha Käferlein (geb. . . . 1816 zu Schwabach), † 18. Febr. 1895 zu Nürnberg); II) 3. März 1896 zu Augsburg mit
Eleonore (Laura) Freiin von Tröltsch, geb. 18. Juli 1856 (s. oben).

4) † Anton Friedrich (geb. 3. April 1829, † 9. Jan. 1890 zu Würzburg), Dr. med., Kön. bayr. Hofrat und außerordentl. Prof. der medizinischen Fakultät der Univers. Würzburg, verm. 8. Okt. 1857 zu München mit
Auguste Julie Bauer, geb. 2. März 1833.

Töchter: (1) Antonie Anna Babette Laura Amalie, geb. 30. Juni 1858 zu Würzburg, verm. 26. Febr. 1892 das. mit Michael Krück, Kön. bayr. Prof. und Rektor des Realgymnasiums in Würzburg.

(2) Klara Aline Elisabetha, geb. 5. April 1861 zu Würzburg, verm. 3. März 1883 das. mit Dr. med. Johann Georg Wagenhäuser, Prof. der Ohrenheilkunde an der Univers. Tübingen.

(3) Hedwig Sabine Elisabetha, geb. 21. Juli 1862 zu Würzburg, verm. 6. Aug. 1888 das. mit Rudolf Reubold, Kön. bayr. Bezirksamtsassessor in Scheinfeld.

2. † Walfried Daniel (geb. 26. Dez. 1783, † 21. März 1842 zu Ulm), Kön. württemb. Oberstlt. a. D., verm. 12. Juli 1818 mit Anna Sibylla Friederike Beckh (geb. 26. Sept. 1791, † 21. Jan. 1860 zu Ulm).

Söhne: 1) † Karl Friedrich Daniel (geb. 15. Dez. 1820, † 30. März 1877 zu Ulm), Kön. württemb. Lt. a. D., verm. . . . mit Anna Auguste Farr (geb. 5. Juli 1833, † 25. Juli 1895 zu Ulm).

Töchter: (1) Auguste Franziska Josephine, geb. 19. März 1858.
(2) Emilie Wilhelmine Hermine, geb. 26. Mai 1861.

2) Gustav Adolf Eugen, geb. 28. April 1828, Kön. württemb. Major a. D., verm. 27. Okt. 1853 mit
Friederike Karoline Adelheid Leontine Ottilie Antoinette Beckh, geb. 26. Okt. 1828. [Stuttgart.]

Sohn: Gustav Sebastian Friedrich Eugen Karl Theodor Walfried, geb. 19. Aug. 1854, Kön. württemb. Abt.-Ingenieur bei der Gen.-Direktion der Staatseisenbahnen in Stuttgart.

3. † Karl Wilhelm (geb. 9. Sept. 1787, † 8. Aug. 1822 zu Malitsch), Dr. jur., Kön. bayr. Km. und OAdministrator der Herrschaft Malitsch in Preuß.-Schles., verm. 3. Mai 1819 mit Mathilde Auguste Charlotte von Gersdorff a. d. H. Seichau (geb. 16. März 1800, † 2. Juli 1876; war wiederverm. mit . . . Jentsch und abermals Witwe 1853).

Sohn: † Karl Gustav Friedrich (geb. 13. April 1820, † 13. Okt. 1896 zu Breslau), Kön. preuß. Lt. a. D., verm. I) 3. Nov. 1847 zu Nürnberg mit Elisabeth Freiin Haller von Hallerstein (geb. 13. April 1828 zu Geiersneſt in Bayern, † 1. Juli 1848 zu Waeldchen in Schles.); II) 4. Sept. 1849 mit Laura Antoinette Bertha

Müller (geb. 9. März 1820, † 4. Juli 1860); III) 29. Okt. 1869 zu Frankfurt a. d. O. mit
Emilie Freiin von Bock, geb. 27. Juni 1839. [Breslau.]

Troschke, s. Jahrg. 1898, S. 1019.

Troskow.

[Katholisch. — Oesterreich. — Oesterr. Frhr 3. März 1894. — Beschreibung des Wappens und geschichtl. Notiz im Jahrg. 1895, S. 1035.]

Rudolf Hugo Maximilian Freiherr von Troskow, geb. 25. Nov. 1833 zu Prag, Dr. jur. utr., verm. 28. Nov. 1857 zu . . . mit
Jenny Ständler, geb. 9. April 1830 zu Prag.

Kinder: 1. Johann, geb. 29. Juni 1860 zu Schloß Nimčřic.
2. Adelbert, geb. 10. Okt. 1867 zu Schloß Nimčřic.
3. Hedwig, geb. 16. Jan. 1873 zu Golkowitz in Preuß.-Schles.

Trotha, s. Jahrg. 1898, S. 1023.

Trott zu Solz, s. Jahrg. 1898, S. 1023.

Truchseß von Wetzhausen, s. Jahrg. 1898, S. 1024.

Tschammer, s. Jahrg. 1898, S. 1027.

Tschiderer von Gleiffheim.

[Katholisch. — Oesterreich (Tirol). — Aus Graubünden in Tirol eingewandertes Geschlecht. — Wappenbrief (oder vielmehr Bestätigung und Verbesserung des der Familie für geleistete Kriegsdienste 1369 vom König Karl dem Weisen von Frankreich verliehenen Wappens) 19. Jan. 1620; Reichsadel mit Wappenbesserung 9. April 1633; Landmann von Tirol 24. Jan. 1678 und 1. Mai 1693; (Reichs- und erbländ.-oesterr. Freiherrenstand 15. Okt. 1787, verliehen der älteren Linie nach deren im Jahre 1806 erfolgtem Aussterben diese Standeserhöhung als) oesterr.

Freiherrenstand d. d. Wien 7. Juli 1888 (auf die nachstehende Jüngere Linie übertragen wurde). — Beschreibung des Wappens im Jahrg. 1848, S. 363; geschichtl. Übersicht im Jahrg. 1853, S. 485.]

Ernst Maria Freiherr Tschiderer von Gleiffheim, geb. 29. März 1830, K. u. K. Km., verm. 24. Mai 1854 mit

Bertha Freiin Zephyris zu Greit, geb. 6. Febr. 1832. [Schloß Lichtenthurn in Hötting bei Innsbruck.]

Töchter: 1. Marie, geb. 11. Jan. 1857, StiftsD. des K. K. adeligen Damenstifts in Innsbruck.

2. Albertine, geb. 16. Okt. 1862, verm. 14. Febr. 1888 mit Marcus Frhrn von Spiegelfeld, K. u. K. Km. und Bez.-Hptm. in Meran.

(Glarus-) Tschudy, s. Jahrg. 1898, S. 1029.

Tubeuf.

[Lutherisch. — Bayern. — Immatrikuliert im Kgr. Bayern bei der Freiherrenklasse 20. Jan. 1819. — Beschreibung des Wappens und geschichtl. Übersicht im Jahrg. 1867, S. 977.]

† Simon Anton Freiherr von Tubeuf (geb. 19. Aug. 1802, † 19. Juli 1870), Fürstl. Leiningenscher Domänendirektor, verm. 6. Okt. 1860 mit

Luise Karoline Charlotte Julie Friederike von Ploennies, geb. 13. April 1839. [München.]

Kinder: 1. Simon Karl, geb. 20. Jan. 1862, Dr., Dozent an der Universität München, verm. 5. Okt. 1889 mit

Edith Luise Theodore Hartig, geb. 4. Aug. 1870 zu Eberswalde.

Kinder: 1) Elisabeth Edith Adolfine Martha Klementine Thekla, geb. 3. Nov. 1890.

2) Charlotte Agnes, geb. 2. Febr. 1892.

3) Simon Karl Anton Robert Ernst, geb. 6. Aug. 1893.

2. Simon Ernst, geb. 8. Okt. 1864, Kön. bayr. Plt. im 16. Inf.-Rgt, verm. 21. Sept. 1898 zu . . . mit

Katherine Toberentz, geb. . . .

3. Albertine Marie Luise Thekla, geb. 23. Mai 1867, verm. 11. Aug. 1888 mit Dr. Eugen Schilling. [München.]

4. Simon Anton Viktor Friedrich Hermann Guido, geb. 28. Juni 1870, Kön. bayr. Lt. im 16. Inf.-Rgt, verm. 25. Sept. 1898 zu . . . mit

Else Rummel, geb. . . .

Tucher von Simmelsdorf, s. Jahrg. 1898, S. 1029.

Türcke (Türck).

[Sachsen-Meiningen und Preußen. — Reichsadel mit Wappenbesserung d. d. Prag 21. Mai 1602. — Beschreibung des Wappens und geschichtl. Übersicht im Jahrg. 1871, S. 720.]

A. (Katholisch und lutherisch.)

[Sachsen-meining. Frhr d. d. Meiningen 10. April 1867.]

† Ludwig Freiherr von Türcke (geb. 22. Dez. 1805, † 1. Nov. 1878)' EMr des Joh.-O., Hzgl. sachsen-meining. Khr, Kön. preuß. Gen.-Major z. Disp., verm. 17. April 1834 mit Karoline von Hoffmann (geb. 17. April 1807, † 19. Juni 1885 zu Meiningen).

Kinder (luther.): 1. Julie, geb. 17. Febr. 1835, verm. 20. Jan. 1864 mit Sigmund von Bosse († 24. April 1889), Kön. württemb. Major a. D.

2. † Heinrich Georg August (geb. 2. Mai 1836, † 14. Mai 1876), EMr des Joh.-O., Kön. preuß. Major im magdeb. Huf.-Rgt Nr. 10 und Adjut. beim Gen.-Kmdo des XV. AKorps, verm. 25. Sept. 1862 mit

Elisabeth von Friedland, geb. 10. Juli 1843 (kathol.). [Freiburg i. Br.]

Kinder (kathol.): 1) Feodora Karoline Ferdinanda Anna, geb. 7. Aug. 1863 zu Meiningen, verm. 27. April 1882 zu Straßburg im Elsaß mit Robert Grafen von Andlaw-Homburg, Kön. preuß. Plt. der Ldw.-Kav. [Bellingen in Baden.]

2) Ludwig Klemens Friedrich, geb. 23. Jan. 1865 zu Meiningen, Kais. Reg.-Assessor in Mülhausen i. E., Kön. preuß. Plt. der Ldw.-Kav., verm. 7. Juni 1897 zu Frankfurt a. M. mit

Blanche Oppenheimer, geb. 26. Juni 1873 zu London.

3) Paula Anna Friederike, geb. 25. Juni 1866 zu Meiningen, verm. 30. Sept. 1895 zu Kitzingen mit Richard Frhrn von Crailsheim, Kön. bayr. Rittm. a. D.

4) Helene Elisabeth Wilhelmine, geb. 5. Dez. 1869 zu Wültschkau, verm. 3. Juli 1892 zu Meiningen mit Maximilian Frhrn von Crailsheim, Kön. bayr. Kjkr und Plt. à la suite des 2. Ul.-Rgts, Adjut. der 2. Kav.-Brig. [Augsburg.]

3. Eduard Philipp, geb. 16. Nov. 1837, EMr des Joh.-O., Kön. preuß. Major z. Disp. [preuß. Genehmigung zur Führung des Freiherrentitels d. d. Berlin 17. März 1868], verm. 4. Okt. 1872 zu Dresden mit

Sophie Schulze, geb. 26. Jan. 1855 zu Berlin.

Söhne: 1) Hermann Karl Leopold, geb. 11. März 1874 zu Trier, Kön. preuß. Lt. im Huf.-Rgt König Wilhelm I. (1. rhein.) Nr. 7.

2) Ludwig Eduard Wilhelm, geb. 3. März 1877 zu Berlin, stud. jur.

4. † Paul (geb. 16. Nov. 1838 zu Meiningen, † 19. April 1894 zu

Berlin), Kön. preuß. Plt. a. D., verm. 10. April 1861 zu Meiningen mit

Anna Kretzschmer, geb. 7. Okt. 1838 zu Leipzig.

Kinder: 1) Ludwig Friedrich Georg Eduard Hermann Ernst, geb. 10. März 1862 zu Eisenach, Kön. preuß. Plt. à la suite des 2. thüring. Inf.-Rgts Nr. 32.

2) Karoline Pauline Adelheid Bertha, geb. 19. Febr. 1865 zu Eisenach.

3) Charlotte Elisabeth Melanie Helene, geb. 7. April 1869 zu Eisenach, verm. 20. Juni 1891 mit Wilhelm von Bomsdorff, Kön. preuß. Gen.-Major z. Disp. [Naumburg a. d. S.]

4) Maria Thekla Auguste Olga, geb. 12. Okt. 1871 zu Lubience.

5) Alexander Hermann Oskar Arthur, geb. 17. Juni 1874 zu Lubience, Kön. preuß. Lt. a. D.

5. Emilie Luise Emma, geb. 23. April 1845.

B. (Lutherisch.)

[Sachsen-meining. Frhr 16. Juni 1868.]

† Johann Karl August Freiherr von Türcke (geb. 31. März 1817, † 4. Juni 1884), Herr auf Bauerbach mit Kätzerode, Hzgl. sachsen-meining. Khr, Grhzgl. sächs. und Hzgl. sachsen-meining. GStRat, Kurator der Universität Jena und EDoktor der Philosophie (promov. von dieser Universität), verm. 20. Mai 1856 mit

Fanny Freiin von Stein zu Nord- und Ostheim, geb. 24. April 1832.

Kinder: 1. Sigmund Anton Ludwig, geb. 29. Aug. 1857 zu Meiningen, Hzgl. sachsen-meining. Landrat in Hildburghausen, Kön. preuß. Plt. der Ldw.-Inf., verm. 25. Juli 1893 zu Hildburghausen mit Elisabeth Charlotte Helene Friederike Christiane Stoermeier (geb. 22. Sept. 1871 zu Einöd bei Heldburg, † 15. März 1897 zu Hildburghausen).

Söhne: 1) Ludwig Ernst August, geb. 8. Sept. 1894 zu Hildburghausen.

2) Friedrich Christian Herbert, geb. 1. März 1897 zu Hildburghausen.

2. Adriane Wilhelmine Fanny, geb. 15. Juli 1864 zu . . . bei Meiningen, verm. 11. Sept. 1891 zu Meiningen mit Moritz Karl Reinhold von Baumbach, OFörster in Haina (West), Reg.-Bez. Cassel, Kön. preuß. Plt. der Res. des 1. Feldart.-Rgts.

3. Hugo Philipp August, geb. 14. März 1867 zu Meiningen, Hzgl. sachsen-meining Forstassessor, Kön. bayr. Lt. der Res. des 1. Feldart.-Rgts.

Türckheim.

[Baden und Elsaß. — Wappenbrief d. d. Freiburg 21. März 1552 (vom Hofpfalzgrafen Wilhelm Böcklin von Böcklinsau); Reichsfrhr d. d. Wien 8. März 1782 (für Johann von Türckheim). — Des Freiherrn Johann Söhne: Johann (geb.

1749, † 1824) und Bernhard Friedrich (geb. 1752, † 1831) stifteten die beiden Linien. — Beschreibung des Wappens und geschichtl. Übersicht im Jahrg. 1854, S. 543.]

I. Badische Linie.

Erstens: Türckheim zu Altdorf. (Evangelisch und katholisch.)

† Johann Freiherr von Türckheim zu Altdorf (geb. 10. Nov. 1749, † 28. Jan. 1824), Herr zu Altdorf, Orschweier, Rohrburg und Bosenstein, Grhzgl. hess. WGRat und Gesandter, verm. 2. Febr. 1778 mit Johanna Klara Dorothea von Seufferheld (geb. 6. März 1759, † 5. Jan. 1820).

Söhne: 1. † Johann (geb. 17. Okt. 1778, † 30. Juli 1847 zu Nagaz), Herr auf Altdorf ꝛc., Grhzgl. bad. Khr und StMin. a. D., verm. 17. Febr. 1814 mit Friederike Freiin von Günderode (geb. 5. Jan. 1793, † 12. März 1863).

Kinder: 1) † Hans (geb. 5. Dez. 1814 zu Freiburg i. B., † Ende Nov. 1892), Grundherr zu Altdorf (seit 1783 in der Familie) und Orschweier (seit 1791 in der Familie), Mitgrundherr zu Rohrburg (seit 1784 in der Familie), Grhzgl. bad. Khr, WGRat und außerordentl. Ges. u. bev. Min., verm. 25 Mai 1851 mit

Fanny Emilie Auguste von Hardenberg, geb. 22. März 1832 zu Meiningen.

Kinder: (1) Hans, geb. 27. Mai 1853 zu Karlsruhe.

(2) Franziska Marie Friederike Auguste, geb. 14. Juni 1855 zu Karlsruhe, verm. 26. Nov. 1885 zu Mahlberg bei Kippenheim mit Ernst von Prittwitz und Gaffron, Kön. preuß. Gen.-Lt. z. Disp. [Darmstadt.]

(3) Marie Friederike Emma Amalie, geb. 11. Febr. 1866 zu Berlin, verm. 13. Okt. 1890 zu Mahlberg mit Hermann von Böhl, Kön. preuß. PLt. im Kür.-Rgt von Driesen (westfäl.) Nr. 4.

2) † Hermann Friedrich Konrad (geb. 9. Jan. 1816 zu Freiburg i. Br., † . . . zu . . .), K. u. K. Lt. i. d. A., verm. . . . mit Magdalena Hornung (geb. . . ., † 24. Dez. 1896 zu Altdorf).

Kinder: (1) Maria, geb. 23. Juni 1863, verm. . . . mit Dr. med. Max Jäger. [Ettenheim.]

(2) Friederike Magdalene Amalie, geb. 25. April 1868.

(3) Friedrich Hermann Leopold, geb. 20. Febr. 1873 zu Altdorf, Kön. preuß. Lt. im 2. GFeldart.-Rgt.

3) Friedrich Rudolf Albrecht, geb. 1. Jan. 1819 zu Freiburg i. Br., K. K. Gen.-Major a. D., verm. 31. Juli 1873 zu Wien mit

Angela verw. Introna, geb. Marassovich, geb. . . . [Venedig.]

4) Marie Johanna Sophie, geb. 23. Okt. 1820 zu Freiburg i. Br., StiftsD. des adeligen von Cronstett- und von Hynspergischen Damenstifts in Frankfurt a. M.

5) Mathilde Anna Emilie, geb. 10. Juni 1824 zu Freiburg i. Br. verm. 24. Sept. 1857 mit Adolf Frhrn von Hügel († 10. Dez. 1895 zu Dorlisheim), Kön. württemb. Gen.-Major a. D. [Dorlisheim im Elsaß.]

6) † Otto Theodorich Adolf (geb. 26. Juni 1826 zu Freiburg i. Br., † 8. Aug. 1897 zu Baden-Baden), Kön. preuß. Major a. D., verm. 1. Juli 1855 zu Jägerthal bei Niederbronn mit
Wilhelmine Freiin von Türckheim, geb. 27. Mai 1824 (s. II. Linie).
Söhne: (1) Wilhelm Otto, geb. 14. Juni 1856 zu Karlsruhe, Kön. preuß. Plt. a. D.
(2) Hermann Rudolf Walther, geb. 5. April 1859 zu Karlsruhe, Kön. preuß. Hptm. und Komp.-Chef im 2. bad. Gren.-Rgt Nr. 110, verm. 18. März 1884 zu Cassel mit
Henriette Laura Sidonie von und zu Schachten, geb. 5. April 1857 zu Schachten.

2. † Christian Friedrich Jakob (geb. 11. April 1782 zu Straßburg, † 2. Mai 1846 zu Freiburg i. Br.), Grundherr zu Orschweier, Biel, Au ꝛc., K. K. Major a. D., verm. 6. März 1821 mit Maria Anna Elisabeth Freiin von Baden (geb. 13. Dez. 1788; kathol.; † ... 1866 als Letzte ihres Geschlechts).
Kinder (kathol.): 1) † Karl Anton Johann (geb. 22. Dez. 1823 zu Freiburg i. Br., † 20. März 1873 zu Kiel), verm. 19. Febr. 1852 mit Marie Freiin von Degenfeld (geb. 18. Aug. 1832; luther.; † 15. März 1893).
Kinder: (1) Elisabeth, geb. 19. Nov. 1852, verm. 10. Nov. 1873 zu Kiel mit Max von Plonski, Kön. preuß. Major z. Disp.
(2) † Karl Christian Wilhelm (geb. 16. Dez. 1853, † 17. Jan. 1887 zu Ludwigsburg), Plt. im Inf.-Rgt Alt-Württemberg (3. württemb.) Nr. 121, verm. 24. Febr. 1876 zu Schwäbisch-Gmünd mit
Lina Deyle, geb. ...
Kinder: a) Elisabeth, geb. 13. Nov. 1878 zu Schwäbisch-Gmünd.
b) Karl Ulrich August Alfred, geb. 18. Aug. 1883 zu Ludwigsburg, Kön. preuß. Kadett in Karlsruhe.
(3) August Ignaz Christian, geb. 8. April 1859 zu Kiel, Fabrikant, verm. 8. Jan. 1883 zu Konstanz mit
Maria Theresia Fromlett, geb. 14. Sept. 1858 zu Konstanz. [Spalchingen.]
Kinder: a) August Maria Karl Georg Christian, geb. 11. März 1884 zu Kiel.
b) Hans Karl Ulrich, geb. 27. April 1886 zu Heilbronn.
2) Maria Anna, geb. 1. Juni 1825 zu Freiburg i. Br., verm. 31. Mai 1849 mit Adolf Frhrn von Schweickhard, Grhzgl. bad. Khrn und Oberförster in Rastatt.
3) † Bruno (geb. 6. Okt. 1826 zu Freiburg, † 23. Juni 1874 das.; s. Zweitens: Türckheim genannt von Baden).

Zweitens: Türckheim genannt von Baden. (Katholisch.)

[Bad. Erlaubnis zur Namen- und Wappenvereinigung „von Türckheim genannt von Baden" d. d. Karlsruhe 31. Dez. 1883. — Beschreibung des Wappens und geschichtl. Notiz im Jahrg. 1866, S. 967.]

† Bruno Freiherr von Türckheim gen. von Baden (geb. 6. Okt. 1826 zu Freiburg i. Br., † 23. Juni 1874 das.), verm. 17. März 1861 zu

Karlsruhe mit Emma Freiin von La Roche, Edler Herrin von Starkenfels (geb. 3. März 1836; reform.; † 17. Mai 1876 zu Karthaus bei Freiburg i. Br.).

Kinder: 1. Max Karl Christian, geb. 21. Dez. 1861 zu Freiburg i. Br., verm. . . . mit

Augusta Bertha Krönert, geb. 29. Juni 1862, aus Olbernhau.

Töchter: 1) Dora Anna Elisabeth, geb. 8. Jan. 1886 zu Tharandt.

2) . . ., geb. 9. Juli 1887 zu Tharandt.

2. Emma, geb. 9. Mai 1863 zu Freiburg i. Br.

3. Marie, geb. 8. Aug. 1864 zu Freiburg i. Br., verm. 8. Aug. 1883 mit Ed. Lamerdin, Pfarrer in Gutach.

4. Anna Elisabeth, geb. 10 Mai 1866, verm. 25. Sept. 1886 mit Leonhard von Beck, Kön. preuß. Lt. im 1. bad. Feldart.-Rgt Nr. 14.

5. Bertha, geb. 29. Febr. 1868 zu Freiburg i. Br.

6. Moritz, geb. 18. Mai 1869 zu Freiburg i. Br., Kön. preuß. Lt. a. D., verm. 9. Aug. 1893 zu Karlsruhe mit

Elisabeth Leontine Bernhardine von Wurmb, geb. 6. Febr. 1867 zu Maria-Höfchen bei Breslau (luther.).

II. Straßburger Linie. (Evangelisch.)

† Bernhard Friedrich Freiherr von Türckheim (geb. 3. Nov. 1752, † 10. Juli 1831), Grhzgl. bad. Finanzmin. (1809), dann Präsident des Konsistoriums der Augsburg. Konfession in Straßburg, verm. 25. Aug. 1778 mit Anna Elisabeth Schönemann (geb. 23. Juni 1758 zu Frankfurt, † 6. Mai 1817).

Söhne: 1. † Johann Friedrich (geb. 12. Dez. 1780, † 10. Dez. 1850), Präsident des Konsistoriums der Augsburg. Konfession in Straßburg, verm. 1. April 1813 mit Friederike Gräfin von Degenfeld-Schonburg (geb. 17. Juli 1796, † 19. Jan. 1869 zu Fröschweiler i. E.).

Tochter: Franziska Josephine Auguste, geb. 21. Aug. 1816, verm. 24. Febr. 1849 mit Ferdinand Grafen Eckbrecht von Dürckheim-Montmartin († 29. Juni 1891 zu Edla). [Schloß Edla bei Amstetten.]

2. † Johann Karl (geb. 29. Okt. 1783, † 7. Jan. 1862 zu Straßburg), verm. 26. Juni 1807 mit Cäcilie Freiin Waldner von Freundstein (geb. 18. März 1791, † im Juni 1839), des † Grafen Gottlieb Waldner von Freundstein Tochter.

Sohn: Karl Ferdinand, geb. 31. März 1811, verm. 16. Mai 1843 mit

Franziska Johanna Alide Eleonore von Schulthes-Rechberg, geb. 23. Sept. 1819.

Kinder: (1) Jenny, geb. 1. Dez. 1848, verm. 24. Okt. 1871 zu Lausanne mit Ernest Francis Prosper Bossan de Garragnol, franz. chef d'escadron d'état-major.

(2) Eduard Ferdinand, geb. 1. Nov. 1857.

3. † Friedrich Wilhelm (geb. 18. Okt. 1785, † 12. Jan. 1831), Kön. franz. Oberstlt., verm. 12. Mai 1818 mit Amalie Freiin von Dietrich (geb. 6. Jan. 1791, † 10. Jan. 1854 zu Truttenhausen).

Kinder: 1) Cäcilie Adelheid Wilhelmine, geb. 27. Mai 1824,

verm. 1. Juli 1855 mit Otto Fehrn von Türckheim zu Altdorf († 8. Aug. 1897 zu Baden-Baden), Kön. preuß. Major a. D. (s. I. Linie).

2) † Wilhelm Rudolf (geb. 14. Juni 1827, † 19. Juli 1890 zu Bern), verm. 23. Aug. 1855 mit
Jenny Bohn, geb. 29. Mai 1830.
Kinder: (1) Hugo Wilhelm, geb. 2. Juni 1856, verm. 11. Febr. 1888 mit
Margarete Helene de Bary, geb. 6. Dez. 1867 zu Gebweiler.
Kinder: a) Herrad Emma, geb. 16. Dez. 1888.
b) Gilbert Rudolf, geb. 19. Jan. 1892.
c) Brice, geb. 12. Juli 1893.
(2) Johanna Amalie Elisabeth, geb. 29. Mai 1858, verm. 8. Nov. 1878 zu Trutenhausen mit Hans von Arnim, Kön. preuß. Major und Bat.-Kmdr im 4. GRgt zu Fuß.
(3) Luise Katharine, geb. 27. April 1860, verm. 21. Juni 1888 mit Karl Edward Cooke.
(4) Friedrich Alfred, geb. 19. Juni 1863, verm. 22. Febr. 1892 mit
Ethel Murray, geb. . . .
(5) Gottfried, geb. 31. Dez. 1866.

4. † Heinrich (geb. 15. Juli 1789, † 28. Febr. 1849 zu Cannes), Kön. franzöſ. Oberſt a. D., verm. 15. Mai 1826 mit der Schweſter ſeiner Schwägerin Luiſe Gräfin von Degenfeld-Schonburg (geb. 2. Okt. 1804, † 30. Juni 1858).
Sohn: Friedrich Eduard, geb. 16. Febr. 1829, verm. I) 7. März 1860 mit Amalie Freiin von Dietrich (geb. 27. Juni 1841, † 31. März 1874 zu Niederbronn); II) 26. Okt. 1875 zu Niederbronn mit
Frida Freiin von Dietrich, geb. 21. Juli 1850. [Dachſtein.]
Kinder: a) 1r Ehe: (1) Rudolf Eugen, geb. 8. Mai 1865, verm. 25. Sept. 1894 mit
Catharine Anne Gabrielle Georgine Le Sourd, geb. 27. Nov. 1874 zu St. Eſtèphe.
Tochter: Marie Anne Amalie, geb. 11. Jan. 1896 zu Paris.
(2) Ferdinand Adrian, geb. 16. Aug. 1866, verm. 9. Juli 1892 mit
Marie Helene Grunelius, geb. . . .
Söhne: a) Heinrich Ulrich Alfred, geb. 18. Juli 1893 zu Lunéville.
b) Moritz Eugen Eduard, geb. 11. Febr. 1896 zu Lunéville.
(3) Virginie Emma, geb. 8. Aug. 1867, verm. 14. April 1887 mit Moritz Eduard Grunelius.
(4) Friedrich, geb. 27. März 1873 zu Niederbronn.
— b) 2r Ehe: (5) Fanny Marie Amalie, geb. 29. Jan. 1877 zu Niederbronn.
(6) Mathilde Auguſta Eliſabeth, geb. 4. März 1879 zu Niederbronn.
(7) Fanny Cecilie Adelheid, geb. 16. Aug. 1880 zu Niederbronn.

(8) Katharina Marie Anne, geb. 14. Sept. 1881 zu Dachſtein.
(9) Bernhard Albert Eduard, geb. 2. Juni 1885 zu Niederbronn.
(10) Bernhard Nikolaus Friedrich, geb. 4. Juli 1886 zu Niederbronn.
(11) Frida Maria Agnes, geb. 23. Okt. 1887.

Türkheim-Geiſlern.

[Katholiſch. — Oeſterreich (Mähren). — Wappenbrief d. d. Augsburg 22. Sept. 1530 (für Thomas Nebel genannt Türkhelmer) und d. d. Prag 14. Okt. 1613 (für die Gebrüder Balthaſar, Hans, Wendelin und Philipp Nebel genannt Türkheimer); Reichsadel d. d. Wien 16. Okt. 1689 (für Philipp Johann); erbländ.-öſterr. Frhr d. d. Wien 28. Mai 1801 (für Karl Ludwig, Enkel des Philipp Johann). — Beſchreibung des Wappens und geſchichtl. Überſicht im Jahrg. 1853, S. 490.]

† Ludwig Freiherr von Türkheim-Geiſlern (geb. . . ., † 14. April 1846) [nahm 1842 für ſich und ſeine Nachkommen das Prädikat „von Geiſlern an"], verm. . . . mit (geb. . . ., † . . .).
Söhne: 1. † Ludwig Johann Nepomuk (geb. 25. Aug. 1817, † 14. Jan. 1891 zu Brünn), Patrizier von Fiume, verm. I) 25. Okt. 1842 mit Eliſabeth Freiin Brenner von Felſach (geb. 23. Jan. 1820, † 2. Okt. 1852); II) . . . mit
Pauline . . ., geb. . . . [Brünn.]
Kinder: a) 1r Ehe: 1) † Joachim Edmund Maria (geb. 16. Dez. 1847, † 25. Okt. 1893 zu Oedenburg), Patrizier von Fiume, K. u. K. Km. und überzähl. Oberſtlt. im Ul.-Rgt Graf Noſtiz-Rieneck Nr. 13, Kammervorſteher Sr. K. u. K. Hoh. des Ehzgs Otto, verm. 10. Mai 1892 zu Stuttgart mit
Maria-Anna Gräfin Saurma-Jeltſch, geb. 20. Sept. 1861, EO. des Kön. bayr. Thereſ.-O. [Prag.]
Sohn: . . ., geb. . . . 1893.
— b) 2r Ehe: 2) Paula, geb. . . .
1. Karl, geb. 12. Mai 1821, K. u. K. Km. und Min.-Reſ. a. D.

Twickel, ſ. Jahrg. 1898, S. 1033.

Ubelli von Siegburg.

(Im Mannesſtamme erloſchen.)

[Katholiſch. — Oeſterreich (Böhmen). — Adelsbeſtätigung d. d. Wien 11. Juli 1641 (vom Kaiſer Ferdinand III.); böhm. Ritter mit dem Prädikat „Edle von Siegburg" nebſt dem Inkolat d. d. Prag 5. Nov. 1703; böhm. alter Ritterſtand

30. Nov. 1786; böhm. Frhr d. d. Wien 13. Nov. 1772. — Beschreibung des Wappens und geschichtl. Übersicht im Jahrg. 1848, S. 368.]

† Wenzel Michael Freiherr Ubelli von Siegburg (geb. 27 Sept. 1761, † 6. Mai 1832), Herr auf Wossow, Wscheradiz und Drahlowitz, K. K. Km. und Hofrat bei dem Appellationsgericht in Prag, verm. 20. Nov. 1793 mit Gabriele Gräfin Wratislaw von Mitrowitz (geb. 14. Aug. 1773, † . . .).

Söhne: 1. † Wenzel (geb. 21. Mai 1798, † 29. Jan. 1863), K. K. Km. und OLandesger.-Präs., verm. 12. Febr. 1829 mit Johanna Gräfin Kustosch (geb. 29. Mai 1796, † 15. Nov. 1856).

Töchter: 1) Johanna, geb. 30. Okt. 1833, StkrD. und Oberin des K. K. freiweltadeligen Damenstifts zu den „heiligen Engeln" in Prag (mit dem Range einer K. K. GRats-Frau).

2) Gabriele, geb. 30. Jan. 1838, verm. 21. Mai 1859 mit Richard Frhrn von Mattencloit († im Mai 1888), Mitbes. des Lehens Deutsch-Pawlowitz. [Orlau in Oesterr.-Schles. und Wien.]

2. † Wilhelm (geb. 8. Juli 1799, † 8. April 1865), Herr auf Drahlowitz ($0_{,02}$ QM.) im Kr. Beraun, K. K. WKm. und OLandesger.-Rat, verm. I) 2. Sept. 1835 mit Aloysia verw. Gräfin von Pace, geb. Gräfin von Beroldingen (geb. 24. Juli 1798, † 6. Juli 1838); II) 25. Sept. 1841 mit

Johanna Gräfin Wratislaw von Mitrowitz, geb. 26. Mai 1807, StkrD.

3. † Prokop (geb. 14. Aug. 1802, † 25. Jan. 1875 zu Prag), K. K. Km. und Hptm. a. D., Bergbaudirektor des vereinigten Bleierzgrubenfeldes „Mariahilf" und des Kschenitzer Silber- und Bleibergbaues in Mies in Böhmen, verm. 11. Nov. 1841 mit Marie Wilhelmine Aloysia von Hörnitz (geb. 6. Febr. 1817, † im Sept. 1887).

Tochter: Maria Maximiliana Aloysia, geb. 16. Juli 1846.

Uchatius.

(Im Mannesstamme erloschen.)

[Katholisch. — Oesterreich. — Oesterr. Adel und Ritterstand d. d. Wien 23. Jan. 1857; oesterr. Frhr d. d. Wien 6. Febr. 1876. — Beschreibung des Wappens und geschichtl. Notiz im Jahrg. 1895, S. 1046.]

† Franz Freiherr von Uchatius (geb. 20. Okt. 1811 zu Theresienfeld in NOesterreich, † 4. Juni 1881 zu Wien), K. u. K. WGRat, FML. und Kmdt der Art.-Zeugsfabrik in Wien, verm. 6. Okt. 1842 zu Wien mit

Anna Brandl, geb. 14. Nov. 1815.

Töchter: 1. Marie, geb. 24. Sept. 1845 zu Wien.

2. Hermine, geb. 10. April 1847 zu Wien, verm. 14. Nov. 1866 das. mit Joseph Ritter von Trawniczek, K. u. K. Gen.-Major d. R. [Wien.]

Üchtritz, s. Jahrg. 1898, S. 1035.

Uckermann-Vendeleben.

[Lutherisch und katholisch. — Schwarzburg-Sondershausen, Kgr. Sachsen und Preußen. — Reichsadel mit dem Prädikat „von" d. d. Wien 10. Febr. 1769; Reichsfrhr mit Wappenbesserung d. d Wien 31. Dez. 1770; kursächs. Anerkennung 22. Juni 1771; schwarzburg-sondershausensche Genehmigung zur Namen- und Wappenvereinigung mit denen der † von Vendeleben 27. Nov. 1840. — Beschreibung des Wappens im Jahrg. 1848, S. 371, und geschichtl. Übersicht im Jahrg. 1853, S. 494.]

† Karl Freiherr von Uckermann-Vendeleben (geb. 24. Nov. 1803, † 2. März 1877 zu Sondershausen), Fürstl. schwarzb.-sondersh. Khr, Hofmarschall und Oberhofm. a. D., verm. 3. Juli 1841 mit Friederike von Seichow (geb. 23. Dez. 1816, † 27. Mai 1889 zu Gotha).

Kinder: 1. Luitgarde Maria Mathilde Elisabeth Eleonore, geb. 9. Juli 1842, verm. 14. Okt. 1872 zu Pinneberg mit Otto von Schjoth, Kön. dän. OLt im Art.-Stabe [derselbe erhielt d. d. 7. Juli 1874 den schwarzb.-sondersh. Adelstand]. [Kopenhagen.]

2. Karl Felix, geb. 1. Juli 1848, ERr des Joh.-O., Kpt z. S. a. D.

3. Valerian Alexander Ernst August Jakob Hans, geb. 10. Juli 1854 zu Schönau bei Chemnitz, Kön. preuß. Major und Bat.-Kmdr im pomm. Füs.-Rgt Nr. 34, verm. 26. Sept. 1888 zu Glogau mit

Marie Luise Elisabeth Widmann, geb. 26. Aug. 1862 zu Karlsruhe in Baden (kathol.).

Töchter: 1) Eva, geb. 9. Aug. 1889 zu Berlin.
2) Vieta, geb. 8. Juni 1894 zu Flensburg.

Geschwister.

1. † Otto (geb. 13. Okt. 1804, † 22. Nov. 1865 in Kalifornien), verm. . . . 1830 mit Elise Powell aus Banlahan in Irland (geb. . . ., geschieden).

Söhne: 1) Otfried, geb. 30. Juni 1836.
2) Lothar, geb. 2. März 1840.

2. † August (geb. 28. Juli 1806, † 25. Febr. 1851 zu Wien), Herr auf Walda bei Dresden (nunmehr verkauft), K. K. Rittm. a. D., verm. . . . 1840 mit Henriette Freiin Lo Presti de la Fontana d'Angioli (geb. 1. Sept. 1820; kathol.; † 17. März 1885; war wiederverm. 22. Mai 1870 zu Detta in Ungarn mit Stephan Melczer von Kellemes, K. K. GRat, Präs. des obersten Gerichtshofes für Ungarn).

Söhne (kathol.): 1) August Géza, geb. 30. Juni 1841 zu Mercyfalva in Ungarn, Kön. ungar. Honvedlt. a. D., verm. 28. Jan. 1873 zu Rom mit

Marie Antoinette von Manziarly, geb. . . . [Debreczin.]

Töchter: (1) Walda Maria Minerva, geb. 6. Juli 1877 zu Budapest.
(2) Walda Marie Helene (Ilona) Mercedes, geb. 25. April 1879 zu Debreczin.

(3) Walda Marie Madeleine, geb. 19. April 1881 zu Freiwaldau in Oesterr.-Schles.

2) Stephan Aladár Alexander Koloman Ladislaus Adelbert, geb. 23. April 1854 zu Dresden, Kön. preuß. Major und etatsm. Stabsoff. im 1. bad. Leib-Drag.-Rgt Nr. 20, verm. 30. Sept. 1880 zu Bonn mit

Leopoldine Luise Henriette Ernestine Therese Elisabeth Schaaffhausen, geb. 9. Febr. 1860 zu Bonn (kathol.).

Kinder (kathol.): (1) Richard Heinrich Theodor Emil Stephan Aladár, geb. 6. Okt. 1881 zu Bonn.

(2) Irma Emilie Stephanie Henriette, geb. 11. Juni 1883 zu Bonn.

(3) Heinrich Karl Stephan, geb. 7. Okt. 1884 zu Bonn.

(4) Paul Aladár, geb. 19. Nov. 1886 zu Bonn.

(5) Wilhelm, geb. 6. Aug. 1888 zu Bonn.

(6) Horst Gustav, geb. 10. Juli 1891 zu Darmstadt.

(7) Aladár Hermann, geb. 21. März 1893 zu Darmstadt.

(8) Friedrich-Wilhelm Viktor Albert, geb. 27. März 1895 zu Darmstadt.

(9) Aladár Robert Richard, geb. 25. Aug. 1896 zu Cassel.

3. † Franz (geb. 12. Mai 1812, † . . . 1888), Herr auf Luttowitz bei Bautzen, Kön. sächs. Rittm. a. D., verm. 20. Juni 1836 mit Elise von Ziegler und Klipphausen a. d. H. Nieder-Cunewalde (geb. 6. Sept. 1818, † 8. Dez. 1891 zu Luttowitz).

Kinder: 1) Johanna, geb. 9. Juni 1839.

2) Erika, geb. 5. März 1844, verm. 12. Febr. 1872 mit Benno von Watzdorf auf Solchwitz im Kgr. Sachsen.

3) Walther Jakob, geb. 1. Juni 1851.

4. † Robert Ludwig (geb. 26. Juni 1813, † 18. Sept. 1869), RRr des Joh.-O., Hzgl. sachsen-cob.-goth. VOStallm., Kön. sächs. Rittm. a. D., verm. . . . 1843 mit Mathilde von Wuthenau (geb. . . ., geschieden 10. Febr. 1862).

Töchter: 1) Isidore Marie Auguste, geb. 13. Okt. 1850 zu Dresden, verm. 19. Okt. 1872 zu Dresden mit Maximilian Franz Adolf von Trützschler auf Großen-Behringen, Herda, Falkenstein, Mühlberg und Oberlauterbach, Kön. sächs. Kbrn und Rittm. a. D., Hzgl. sachsen-cob.-goth. OHofjägerm., Exzellenz. [Herda.]

2) Gabriele Henriette Mathilde, geb. 3. Jan. 1853, verm. . . . mit . . . Hébert aus Paris.

3) Eleonore Helene Melanie, geb. 3. Jan. 1853, Zwillingsschwester der Vorigen.

5. † Gustav (geb. 27. Aug. 1819, † . . . . 1889), verm. 8. Juli 1854 mit

Emilie von Posek, geb. 7. April 1836.

Kinder: 1) Gabriele, geb. 8. Dez. 1858, verm. 30. Sept. 1886 zu Sondershausen mit Horst von Wolffersdorff († . . . 1889), Kön. preuß. Hptm. im Inf.-Rgt von Voigts-Rhetz (3. hannov.) Nr. 79. [Sondershausen.]

2) Arthur, geb. 30. April 1860, Kön. preuß. Hptm. und Komp.-Chef im anhalt. Inf.-Rgt Nr. 93.

6. Sophie, geb. . . ., verm. . . . mit Wolf von Ehrenstein († . . .), Kön. sächs. GRat und Min.-Direktor im Finanzmin. [Dresden.]

Ueberbruck von Rodenstein.

[Katholisch. — Grhzgt. Hessen und Baden. — Reichsadel und Reichsritter mit dem Prädikat „von Rodenstein" d. d. Wien 9. Nov. 1732 (s. Jahrg. 1863, S. 805); aufgenommen in die fränkische Reichsritterschaft des Kantons Odenwald. — Besitz: das Fideikommiß Bensheim im Grhzgt. Hessen. — Beschreibung des Wappens und geschichtl. Notiz im Jahrg. 1855, S. 647.]

† Heinrich Joseph Freiherr Ueberbruck von Rodenstein (geb. 15. Juli 1769, † 28. Sept. 1857), FKHerr, sowie Grundherr zu Thairnbach c. p., Kurtrier. Kbr, verm. 29. Mai 1800 mit Anna Gräfin von und zu Freyen-Seyboltstorff (geb. 16. Dez. 1779, † . . . .).

Kinder: 1. Ernestine Henriette Marie Amalie, geb. 1. Dez. 1805.

2. Maximilian Joseph, geb. 10. Okt. 1810, FKHerr, sowie Grundherr zu Thairnbach mit Sternweilerhof im Grhzgt. Baden, Grhzgl. hess. Kbr und GRat, verm. 7. Jan. 1851 mit Elisabetha Freiin Münch von Bellingbausen (geb. 29. Sept. 1830, † 9. Sept. 1852). [Bensheim an der Bergstraße.]

Sohn: Heinrich Joseph Maximilian, geb. 2. Sept. 1852, EMr des souv. Malt.-O., Grhzgl. hess. Kbr, verm. 16. Okt. 1877 zu Mühlheim a. d. Donau mit

Elisabetha Freiin von Enzberg zu Mühlheim, geb. 21. Okt. 1858. [Bensheim.]

Üblagger.

[Katholisch. — Oesterreich. — Reichs- und bayr. Adel und Ritter mit dem Prädikat „Edler von" 13. April 1792 (vom Kurfürsten Karl Theodor von Pfalzbayern, als Reichsvikar); erbländ.-oesterr. Adel mit dem Prädikat „Edler von" d. d. Wien 4. Mai 1795; bayr. Frhr 19. Jan. (immatrikuliert 15. Febr.) 1815; oesterr. Anerkennung des Freiherrenstandes d. d. Wien 28. Juni 1826; oberoesterr. Herrenstand 27. Sept. 1826. — Beschreibung des Wappens und geschichtl. Notiz im Jahrg. 1859, S. 844.]

† Johann Nepomuk Freiherr von Üblagger (geb. . . . 1771, † 1. Mai 1855), K. K. Landrichter, verm. . . . 1801 mit Maria Anna Kendler (Kendlinger?) (geb. . . . 1772 zu Salzburg, † 20. April 1853 zu Maasbach).

Kinder: 1. † Johann Nepomuk (geb. 11. Juli 1802 zu Wildshut, † . . . 1860 zu Salzburg), K. K. Bez.-Richter, verm. . . . mit Elisabeth Schernthaner (geb. 24. März 1815, † . . . 1888).

Kinder: 1) Karoline, geb. 28. März 1843.

2) Gertrud, geb. 24. Aug. 1845.

3) † August (geb. 20. Nov. 1851, † 25. Mai 1873).

2. Johanna, geb. 10. Dez. 1803 zu Wildshut, Herrin auf Maasbach im Innviertel.
3. † Johann August (geb. 27. Mai 1806 zu Wildshut, † 19. Jan. 1854), K. K. OFörster in Ebensee, verm. 6. Mai 1835 mit Karoline Zwerger (geb. . . ., † 3. Jan. 1887 zu Linz).
   Kinder: 1) Gustav Adolf, geb. 11. Dez. 1840, K. K. Staats-Eisenbahnbeamter in Passau.
   2) Julius, geb. 3. Juli 1842 zu Salzburg, K. u. K. Oberst i. R. [Salzburg.]
   3) † Gustav Emil (geb. 15. Juli 1843, † 16. Mai 1896 zu Friedburg in OOesterr), K. K. Forstwart, verm. . . . mit
   Anna Heberling, geb. . . . 1853.
   Töchter: (1) Laura, geb. . . . 1873.
   (2) Anna, geb. . . . 1879.
   4) Karoline, geb. 26. Sept. 1845.
   5) Katharina, geb. 5. April 1847.
4. † Johann Ignaz Nikolaus (geb. 30. Juli 1807 zu Landshag a. d. Donau, † 5. März 1888), K. K. Forstverwalter in Hellbrunn bei Salzburg, verm. . . . mit Babette Meisinger (geb. . . ., † 31. Mai 1868).
   Sohn: Adolf Aloys, geb. 26. Dez. 1838 zu Salzburg, K. K. Förster das., verm. . . . 1869 mit
   Therese Embacher, geb. . . . 1845 zu Saalfelden im Pinzgau.
   Kinder: (1) Anna, geb. . . . 186. zu Werfen.
   (2) Max, geb. . . . 1874 zu Werfen, K. u. K. Lt. im Festungs-Art.-Rgt Nr. 5.
   (3) August, geb. . . . 1876 zu Werfen.

Ulm.

[Katholisch. — Oesterreich. — Oesterr. Adel und Frhr d. d. Wien 27. Sept. 1854. — Beschreibung des Wappens und Näheres über die Standeserhebungen im Jahrg. 1863, S. 990.]

† Franz Freiherr von Ulm (geb. 2. Dez. 1801 zu Sauritsch in Steiermark, † 3. März 1879), Dr. jur., K. K. GRat und Präs. des OLandesgerichts für Tirol und Vorarlberg verm. 9. Sept. 1832 mit Anna von Mack (geb. 16. Juli 1809, † 4. Sept. 1882).

Kinder: 1. Antonie, geb. 20. April 1839, verm. 22. Juni 1859 mit Dr. jur. Hieronymus Giunio, K. K. Hofrat. [Wien.]
2. Franz-Joseph, geb. 13. Juni 1855, K. u. K. Rittm. im Hus.-Rgt Wilhelm II., Deutscher Kaiser und König von Preußen Nr. 7.

Ulm zu Erbach.

[Katholisch. — Württemberg, Baden und Oesterreich (Mähren). — Reichsadel mit Wappenbesserung d. d. Augsburg 5. Juni 1551; Reichsfrhr mit dem Prädikat „zu Erbach" d. d. Wien 20. Sept. 1622; Wappenvermehrung mit dem Wappen „Ellerbach und Marbach" d. d. Wien 2. Juli 1663. — Beschreibung des Wappens im Jahrg. 1854, S. 552, und geschichtl. Übersicht im Jahrg. 1853, S. 496.]

† Maximilian Gebhard Freiherr von Ulm zu Erbach (geb. 31. März 1778, † 12. Jan. 1825), Herr auf Erbach und Mittel-Biberach, Kön. württemb. Kbr, verm. 21. Okt. 1799 mit Lucretia Freiin von Bubenhofen (geb. 15. Sept. 1779, † 19. Sept. 1844).

Söhne: 1. † Maximilian Marquard Joseph Anton Karl Ferdinand Wilhelm (geb. 20. April 1802, † 10. Aug. 1864), Herr auf Erbach, Mittel-Biberach und Donaurieden, verm. 5. Mai 1829 mit Philippine Gräfin Reutlner von Weyl (geb. 4. Juli 1804, † 18. März 1886).

Tochter: Mauritia, geb. 31. Mai 1830.

2. † Johann Baptist (geb. 23. Jan. 1803, † 9. März 1872), K. K. Rittm. a. D., verm. 6. Sept. 1843 mit Adelheid Gräfin von Stomm (geb. 15. Dez. 1811, † 9. Juni 1890 zu Stuttgart).

Sohn: Maximilian Johann Baptist, geb. 4. Okt. 1847, Herr auf Erbach, Mittel-Biberach und Donaurieden in Württemberg, sowie auf Doloplas, Dřewnowitz, Tieschitz und Lipthal in Mähren, Kr des Kön. bayr. St. Georg-O., Abg. der Ritterschaft des Donaukreises, verm. 25. Juli 1871 zu Wiesbaden mit

Olga Margarete Ida Helene, geb. 27. Sept. 1848 zu St. Martin bei Boppard a. Rh. (protest.), des † Philipp Jonkheer von Siebold, Oberst im Kön. niederländ.-indischen Generalstab, und der † Helene geb. Freiin von Gagern Tochter. [Schloß Erbach bei Ulm.]

Bruder.

† Anton (geb. 21. März 1779, † 19. Jan. 1834 zu Bärenthal), Herr auf Werenwag, Kallenberg und Poltringen, verm. . . . 1799 mit Maria Katharina Freiin Vogt von Alten-Sumerau und Prasberg (geb. 21. Okt. 1779, † 27. Juli 1834 zu Bärenthal).

Kinder: 1. † Ferdinand Anton Joseph Johann Nepomuk (geb. 9. Jan. 1800, † 17. Jan. 1864), Herr auf Werenwag und Kallenberg in Baden, sowie auf Poltringen in Württemberg, verm. 22. April 1821 mit Philippine Freiin von Posch (geb. 15. Juni 1801, † 17. Mai 1864).

Sohn: Wilhelm Ferdinand Anton Maximilian Rudolf Wilibald Wunibald, geb. 22. Nov. 1829, Herr auf Kallenberg in Baden, verm. 25. Okt. 1859 mit

Theresia Albertine Zirngibelli, geb. 4. März 1842. [Stuttgart.]

Kinder: (1) Ferdinand Wilhelm Ludwig, geb. 11. Juli 1860, verm. 8. Aug. 1888 zu New York mit

Elisabeth Auguste Viktoria Ströjner, geb. 27. Sept. 1863 zu Stockholm.

Kinder: a) Thyra Elisabeth Olga Hilda Albertine, geb. 17. Juli 1889.

b) Aurel Karl Wilhelm Ferdinand, geb. 14. Febr. 1893.

(2) Wilhelm Ferdinand Aurel Max Joseph Alexius, geb. 16. Juni 1862. [München.]
(3) Aurel Karl Anton, geb. 5. Aug. 1863, verm. 24. Jan. 1889 zu Stuttgart mit
Lizzie Frederica Close Smith, geb. 21. Dez. 1865 zu Shirley in England. [Stuttgart.]
Sohn: Egon Aurel Wilhelm Macdonald, geb. 10. Nov. 1889 zu Stuttgart.
(4) Karl Friedrich Felix, geb. 28. Nov. 1870.
(5) Olga Albertine Philippine Anna, geb. 26. Nov. 1871, verm. 15. Juni 1892 mit Adolf Buz, Kön. bayr. Lt. im 2. Chev.-leg.-Rgt Taxis.

2. Maria Josepha Katharina, geb. 20. Febr. 1804, verm. mit Maximilian von Ring († . . .).
3. † Maximilian Joseph Johann Nepomuk Wilibald Wunibald Cölestin (geb. 24. Dez. 1808, † 16. Juni 1854 zu Freiburg), verm. . . . mit
Ursula Ruthard, geb. 24. Aug. 1808 zu Heimbach bei Emmendingen.
Kinder: 1) † Maximilian Otto (geb. 5. April 1836, † 15. Mai 1892), verm. 24. Sept. 1872 mit
Antonia Seeger, geb. 8. Dez. 1854.
Tochter: Magda, geb. 13. Juli 1878.
2) Ursula Viktoria, geb. 18. Febr. 1842 zu Heimbach.
3) Bertha Maria, geb. 1. Mai 1848 zu Freiburg i. Br., verm. 20. Mai 1879 zu Lengenfeld mit Alfred Frhrn von Bodman a. d. Linie Möggingen.

Ulmenstein.

[Evangelisch. — Baden, Schaumburg-Lippe, Oesterreich und Elsaß. — Reichsadel unter dem Namen „von Ulmenstein" 8. Nov. 1729 (für Johann Ulrich Schumacher, Kurpfälz. Rittmeister); Aufnahme in die schwäbische Reichsritterschaft 1738; in die niederrheinische 26. April 1740; Reichsfrhr 10. Sept. 1745 (vom Kurfürsten Max Joseph III. von Bayern, als Reichsvikar); Aufnahme in die fränkische Reichsritterschaft 1749. — Beschreibung des Wappens im Jahrg. 1855, S. 649, über die Abstammung s. Jahrg. 1854, S. 554.]

† Johann Wilhelm Freiherr von Ulmenstein (geb. 25. Okt. 1757, † 13. Febr. 1843), Kön. großbritann.-hannov. Gen.-Major, verm. I) . . . mit Erneſtine Hozen (geb. . . . , † . . . 1826); II) 24. Okt. 1830 mit Luiſe Auguſte Meyer (geb. 7. Sept. 1810, † 1. Jan. 1885 zu Troppau).

Töchter 2r Ehe: 1. Sophie Erneſtine, geb. 9. Jan. 1835 zu Celle. [Troppau.]
2. Ulrike Friederike Natalie, geb. 23. Juli 1837 zu Celle, verm. 22. Sept. 1859 mit Arnold Rebren. [Deutsch-Krawarn.]

Bruder.

† Christian Valentin Ulrich (geb. 17. Juni 1764, † 28. April 1840),

Fürstl. schaumb.-lipp. Drost, verm. . . . mit Scholastika verwitw. Freifrau von Weinbach, geb. Freiin Scheben von Cronfeld (geb. 24. April 1763, † 13. Jan. 1830).

Sohn: † Hermann Christian Anton (geb. 3. Dez. 1796, † 29. März 1869), Fürstl. schaumb.-lipp. Khr und Hofmarschall, verm. 16. Sept. 1827 mit Mathilde Mayer (geb. 24. Sept. 1805, † 24. Febr. 1884).

Kinder: 1) † Otto Christian Ulrich Wilhelm Karl Hermann (geb. 17. Juli 1828 zu Bückeburg, † 4. Nov. 1896 zu Schwarzhalden), Kön. preuß. Hptm. a. D., verm. 19. Febr. 1862 mit Emilie Justus (geb. 30. April 1832 zu Hamburg, † 14. Aug. 1898 zu Schwarzhalden).

Kinder: (1) Hermine Mathilde Elisabeth Bertha, geb. 14. Dez. 1862 zu Bückeburg, Fürstl. schaumb.-lipp. HofD. a. D. [Straßburg i. E.]

(2) Hans Ulrich Hermann Eduard Rudolf Otto, geb. 22. März 1864 zu Bückeburg, Kön. preuß. Plt. a. D., verm. 12. April 1894 mit

Maria Therese Charlotte Elisabeth von Tietze, geb. . . . [Schwarzhalden in Baden.]

(3) Anna Henriette Auguste Emma, geb. 15. April 1866 zu Bückeburg, verm. 24. Juni 1893 zu Schwarzhalden mit Alexander Ahlemann, Kön. preuß. Intendantur-Assessor und Plt. der Res. des Gren.-Rgts König Friedrich III. (1. ostpreuß.) Nr. 1.

(4) Hermann Karl Ernst Eberhard, geb. 19. Mai 1870 zu Bückeburg, Kön. preuß. Lt. im Inf.-Rgt Nr. 132. [Straßburg i. E.]

2) Bertha Franziska Juliane Elisabeth Emilie Ida, geb. 26. Okt. 1833 zu Bückeburg, verm. 6. Juni 1861 mit William Wilkins. [London.]

3) Rudolf Philipp Karl, geb. 8. April 1837 zu Bückeburg, Fürstl. schaumb.-lipp. Kjr und Forstm., K. u. K. Hptm. a. D., verm. 27. Juni 1865 zu Bückeburg mit

Magdalena, geb. 5. Okt. 1843, des † Alexander von Campe, Fürstl. schaumb.-lipp. GOReg.-Rats, und der Bertha geb. Hasse Tochter. [Dubno, Herrschaft Nachod in Böhmen.]

Kinder: (1) Bertha Wilhelmine Henriette Mathilde Emmy Marie, geb. 30. April 1866 zu Dubno, HofD. J. K. Hoh. der Frau Prinzessin Katharina von Württemberg. [Stuttgart.]

(2) Emmy Anna Ernstine, geb. 8. Aug. 1867 zu Dubno.

(3) Hubertus Eberhard Hermann Alexander Edmund, geb. 27. Sept. 1868 zu Dubno. [Trautenau.]

(4) Ida Hermine Henriette Alexandrine Antoinette, geb. 8. Jan. 1873 zu Dubno, verm. 24. Sept. 1896 das. mit Hugo von Schram, K. u. K. OLt. im Ul.-Rgt Erzherzog Karl Ludwig Nr. 7.

4) Gustav Adolf Eberhard Karl, geb. 21. Febr. 1840 zu Bückeburg, Fürstl. schaumb.-lipp. Khr und OHofmarschall, verm. 4. Mai 1875 mit

Ottilie Wilhelmine Sophie Charlotte von Düring, geb. 12. Jan. 1853. [Bückeburg.]

Kinder: (1) Kurt Karl Otto Ernst, geb. 25. Okt. 1876 zu Bückeburg, Kön. preuß. Lt. im 2. hannov. Feldart.-Rgt Nr. 26.
(2) Günther Rudolf Wilhelm Otto, geb. 5. Juli 1880 zu Detmold, Kön. preuß. Kadett in Groß-Lichterfelde.
(3) Karola Ilse Margot Emma Ida Mathilde, geb. 20. April 1882 zu Detmold.

5) Emma Emilie Marie Mathilde, geb. 17. Mai 1842 zu Bückeburg. [Straßburg i. E.]

Ungelter.

[Katholisch. — Bayern. — Ulmer Patrizier. — (Reichsadel mit dem Prädikat „von Teyffenhausen" d. d. Toledo 10. April 1537; Reichsadelsbestätigung d. d. Diedenhofen 29. Okt. 1552.) — Legitimation d. d. Speyer 1. Mai 1544 (von Kaiser Karl V.); Reichsadel 10. Mai 1562 (von Kaiser Ferdinand I.); Reichsadelsbestätigung d. d. Speyer 31. Juli 1570 (von Kaiser Maximilian I.) und desgl. d. d. Preßburg 4. April 1578 (vom Kaiser Rudolf II.); die Familie gehörte bis zum Jahre 1835 dem ritterschaftl. Adel des Kgr. Württemberg an und war das. mit dem Freiherrentitel immatrikuliert. — Beschreibung des Wappens, geschichtl. Notiz und Stammreihe im Jahrg. 1895, S. 1053.]

† Anton Eustach Ludwig Freiherr von Ungelter (geb. 5. Juni 1805, † 1. Mai 1843 zu Unter-Lenningen), Kön. württemb. Revierförster in Unter-Lenningen, verm. 19. Mai 1836 zu Biberach mit Emilie Freiin von Pflummern (geb. 3. Aug. 1813, † 8. Aug. 1885 zu München).

Kinder: 1. Marie Emilie, geb. 12. Juni 1837 zu Alpeck bei Ulm.

2. † Alexander Johann Nepomuk Anton (geb. 17. Juni 1838 zu Alpeck, † 28. Juli 1888 zu München), K. K. OLt. a. D. [immatrikuliert im Kgr. Bayern bei der Freiherrenklasse 26. Juli 1879], verm 1. Aug. 1865 mit

Wilhelmine Schroltenberg, geb. . . ., [München.]

Kinder: 1) Karl Alexander, geb. 12. Juni 1866 zu Wien, Kön. bayr. Kfkr und Bezirksamts-Assessor in Waldmünchen.
2) Marie Wilhelmine, geb. 12. Aug. 1868 zu Schliersee, verm. . . Mai 1897 zu München mit Karl von Wenz, Kön. bayr. Plt. im 17. Inf.-Rgt. [Landau.]
3) Johann Karl Alexander, geb. 21. Febr. 1877 zu München.
4) Olga Marie Wilhelmine, geb. 24. Juni 1879 zu München.

3. Emil Anton Johann Nepomuk Georg, geb. 15. Dez. 1842 zu Unter-Lenningen, verm. 27. Sept. 1873 zu München mit

Karoline Ott, geb. 22. Juli 1853. [München.]

Tochter: Marie Antonie Emilie, geb. 30. Dez. 1875 zu Passau, verm. 15. Nov. 1897 zu München mit Theodor Frhrn von Köppelle, Kön. bayr. Kfkr und Lt. im 3. Feldart.-Rgt.

Ungern-Sternberg, s. Jahrg. 1898, S. 1037.

Unruhe-Bomst, s. Jahrg. 1898, S. 1037.

Unterrichter von Rechtenthal.

[Katholisch. — Oesterreich (Tirol). — Wappenbrief d. d. Prag 10. Aug. 1575 (vom Kaiser Maximilian II.); Reichsadel mit dem Prädikat „Edler von Rechtenthal" nebst Wappenbesserung d. d. Wien 27. Nov. 1732; (immatrikuliert in Tirol 1781 (Johann Christoph und Joseph); oesterr. Frhr 4. Mai 1839 (Diplom d. d. Wien 5. Okt. 1840); Landstand in Kärnten 1842 (Franz). — Näheres über die Standeserhebungen im Jahrg. 1864, S. 880; Beschreibung des Wappens und geschichtl. Übersicht im Jahrg. 1848, S. 373.]

† Franz von Sales Freiherr Unterrichter von Rechtenthal (geb. 19. Dez. 1775 zu Sallegg, † 30. Dez. 1867 zu Graz), K. K. GRat und App.-Ger.-Präs., verm. . . . 1807 mit Josephine von Drouin (geb. 14. Dez. 1788 zu München, † 10. Dez. 1854 zu Graz), ED. des Kön. bayr. Theres.-O.

Kinder: 1. Karl, geb. 1. Juni 1816, RRr des toskan. St. Stephan-O., Kön. bayr. Km., Delegierter des K. K. Ackerbaumin. für Pferdezuchtangelegenheiten in Tirol, Landtagsabg. [immatrikuliert im Kgr. Bayern bei der Freiherrenklasse 13. Juli 1855], verm. 14. Jan. 1845 mit

Amalia Maria Floriana Johanna Antonia Josepha Putzer von Reibegg, geb. 4. Juli 1824 zu Klobenstein am Ritten. [Kumpan bei Brixen.]

Kinder: 1) Alfred, geb. 2. Juli 1846 zu Sallegg in Kaltern, K. K. Hptm. im Ldw.-Inf.-Rgt Nr. 6, verm. 2. Okt. 1875 zu Mezzolombardo mit

Eugenie Gräfin zu Welsperg, Raitenau und Primör, geb. 8. Dez. 1854. [Eger.]

Sohn: Eugen Karl Franz Sales, geb. 16. Juli 1876 zu Mezzolombardo.

2) Oskar, geb. 25. Juli 1847 zu Klobenstein am Ritten, Kön. bayr. Km. und Oberst à la suite d. A., verm. 15. Juni 1885 zu München mit

Elisabeth Hirsch, geb. . . . [München.]

Tochter: Gisella, geb. 1. Jan. 1891 zu München.

3) Hermine, geb. 4. Dez. 1848 zu Kaltern, Oberin im Kloster vom heiligen Herzen Jesu in Budapest.

4) Lothar Franz Sales, geb. 26. Mai 1851 zu Sallegg, K. u. K. Oberstlt. im Drag.-Rgt Eugen Pr. von Savoyen Nr. 13, verm. 12. Febr. 1877 zu Bielitz mit

Tayda Prinzessin Sulkowska, geb. 14. Dez. 1855. [Lańcut.]

Söhne: (1) Ludwig, geb. 5. Jan. 1878 zu Zillingtal in Ungarn. (2) Karl, geb. 19. Jan. 1880 zu Neuhaus in Böhmen.

5) Ernst, geb. 22. Okt. 1852 zu München, K. u. K. Major im Drag.-Rgt Nikolaus I. Kaiser von Rußland Nr. 5, verm. 15. Juni 1889 zu Fischau mit
Marie verw. Mikola von Klokotfels, geb. Schneller-Breyer, geb. 9. April 1854 zu Iglau. [Marburg in Steiermark.]
Sohn: Erich, geb. 17. Juni 1892 zu Wiener-Neustadt.
6) Felicie, geb. 12. April 1856 zu München, verm. 24. Aug. 1880 mit Anton Edlem von Posch. [Bregenz.]
7) Rudolf, geb. 7. Juli 1857 zu München, K. u. K. Rittm. im Drag.-Rgt Graf Paar Nr. 2. [Prerau.]
8) Valentine, geb. 12. Juli 1859 zu München.
9) Marie Emilie, geb. 14. Okt. 1868 zu Palaus, Ordensfrau im Kloster vom heiligen Herzen Jesu in Riedenburg.
10) Pia Klara, geb. 27. Febr. 1870 zu Palaus, Ordensfrau im Kloster vom heiligen Herzen Jesu in Budapest.

2. Otto, geb. 5. Jan. 1818, Herr auf Rechtenthal in Südtirol, verm. I) 22. Juni 1869 zu Trient mit Marie Gräfin von Consolati zu Heiligenbrunn und Pauhof (geb. 26. Okt. 1840, † 3. Mai 1870); II) 24. Juni 1871 zu Graz mit Irma Gräfin Tanzi (geb. . . . 1847 zu Graz, † 29. März 1875); III) 21. Juni 1876 zu Mezzolombardo mit
Maria Gräfin zu Welsperg, Raitenau und Primör, geb. 6. Sept. 1852. [Schloß Rechtenthal bei Tramin.]
Kinder: a) 1r Ehe: 1) Maria Adelheid, geb. 16. April 1870 zu Trient.
— b) 2r Ehe: 2) Josepha Antonie, geb. 20. Nov. 1872.
3) Valentin, geb. 26. Febr. 1875.

3. Adelheid Valentine Elisabeth, geb. 13. April 1822, EO. des Kön. bayr. Theres.-O., verm. 19. Mai 1850 mit Joseph Dorsner Edlem von Dornimthal († . . .), K. K. Hptm. a. D. [Bozen.]

Urban.

[Katholisch. — Oesterreich. — Oesterr. Adel und Frhr d. d. Wien 18. Jan. 1851. — Beschreibung des Wappens im Jahrg. 1857, S. 787.]

† Karl Freiherr von Urban (geb. 31. Aug. 1802 zu Krakau, † 1. Jan. 1877) K. K. FML. a. D., verm. I) 29. Jan. 1832 mit Anna Staff (geb. . . . 1800, † 19. Mai 1871 zu Wien); II) 17. Febr. 1873 mit
Emilie Ottilie Stubenvoll, geb. 25. Febr. 1837. [Brünn.]
Söhne 1r Ehe: 1. Karl Eduard Emil Alfons Joseph, geb. 1. Aug. 1833 zu Brünn, K. K. FML. a. D., verm. 1. Mai 1861 zu Brünn mit
Emilie Edler von Bauer, geb. 10. Okt. 1841.
2. † Viktor Eduard Ludwig Joseph Alfons (geb. 14. Febr. 1841, † 11. Mai 1896 zu Wien), K. K. OLt. a. D., verm. 21. Jan. 1873 mit
Olga Zacharias, geb. . . . 1849.
Kinder: 1) Viktor Christoph Karl Emil Olga, geb. 15. Okt. 1873 zu Wien.

2) Ernst Friedrich Viktor Karl, geb. 25. Sept. 1874 zu Baden bei Wien.
3) Hildegard Dorothea Emilie Olga Karoline, geb. 22. März 1876 zu Florenz.
4) Margarete Marie Viktoria Olga, geb. 8. Sept. 1877 zu Florenz.

3. Hubert Johann Michael, geb. 15. Jan. 1864, K. K. Rechnungsoffizial bei der Statth. in Brünn.

Uslar-Gleichen, s. Jahrg. 1898, S. 1038.

Valois.

[Katholisch. — Württemberg. — Württemb. Frhr 22. Aug. 1846. — Beschreibung des Wappens und Näheres über die Standeserhebung im Jahrg. 1876, S. 838.]

† Matthias Ludwig Freiherr von Valois (geb. 16. März 1786 zu Rastatt, † 31. Dez. 1857 zu Stuttgart), Kön. württemb. Gen.-Major a. D., verm. 11. Juli 1814 zu Stuttgart mit Maria Christiane Wilhelmine Kinzelbach (geb. 7. Febr. 1788, † 25. Sept. 1850).

Kinder: 1. † Ludwig (geb. 20. Juni 1815, † 3. Febr. 1877), Kön. württemb. Gen.-Lt. à la suite, Oberstlhofm. Sr. Maj. des Königs, verm. 23. Mai 1844 mit Friederike Dörr (geb. 26. Okt. 1819 zu Mailand; evangel.; † 18. Nov. 1885).

Töchter (evangel.): 1) Wilhelmine Friederike Helene, geb. 16. Jan. 1848, verm. im Mai 1881 mit Paul von Baldinger-Seidenberg, Kön. württemb. Oberstlt. a. D., Hofmarschall J. Kais. Hoh. der verw. Herzogin Wera von Württemberg.
2) Pauline Luise Adelheid Kamilla, geb. 9. Mai 1853, verm. 31. Okt. 1882 zu Stuttgart mit Karl Grafen von Gronsfeldt-Diepenbroick († 13. Juli 1891 zu Stuttgart), Kön. württemb. Kbrn, Oberstlt. z. Disp., Flügeladjut. und Erstem Stallm. [Stuttgart.]
3) Georgine Klara Alphe Elisabeth, geb. 7. Jan. 1857, verm. 21. Juli 1881 zu Stuttgart mit Wilhelm Frhrn von Wirsing, Kön. sächs. Major z. Disp. und Bez.-Off. beim Ldw.-Bez. Leipzig.

2. † Eduard (geb. 28. Sept. 1816, † 3. Dez. 1857 zu Stuttgart), Gnadenritter des souv. Malt.-O., Kön. württemb. Rittm. im 2. Reiterrgt, verm. I) 17. Sept. 1845 mit Marie Narischkin (geb. 20. März 1819 zu Moskau, † 4. Febr. 1848); II) 29. Okt. 1856 mit
Alphe Freiin von Kalkhof, geb. 19. Aug. 1834.

3. † Julius (geb 30. April 1820, † 22. Okt. 1880), Dr. jur., Kön. württemb. Direktor des Steuerkollegiums, verm. 15. April 1856 mit
Martha Margarete Klara Luise Wiedemann, geb. 18. Jan. 1833. [Stuttgart.]

Söhne: 1) Karl Ludwig Friedrich Nikolaus, geb. 9. April 1857, Kön. württemb. Kbr, diensthuend bei J. Kais. Hoh. der verw. Herzogin Wera von Württemberg, und Hptm. z. Disp.

2) Alfred Eduard Ludwig Friedrich Joseph Nikolaus, geb. 15. Okt. 1863, Kön. württemb. Lt. a. D., verm. im Juli 1894 zu Berlin mit Emma Beisbarth, geb. . . .

4. Pauline, geb. 13. April 1822.

Varicourt-Albini.

(Im Mannesstamme erloschen.)

[Katholisch. — Bayern und die Schweiz. — Frhr 30. März 1808 (vom Großherzog von Frankfurt Fürsten-Primas); immatrikuliert im Kgr. Bayern bei der Freiherrenklasse 28. Juli 1817; bayr. Genehmigung zur Namen- und Wappenvereinigung mit denen der † Freiherren von Albini d. d. München 23. Jan. 1868 (für Franz Lambert, s. unten, Sohn der letzten überlebenden Schwester des Friedrich Karl Joseph Frhrn von Albini). — Beschreibung des Wappens und geschichtl. Übersicht im Jahrg. 1869, S. 925.]

† Franz-Lambert Maria Eleonor Rouph Freiherr von Varicourt-Albini (geb. 16. Sept. 1805 zu Regensburg, † 9. Jan. 1875 zu Würzburg), Kön. bayr. Km., Gen.-Sekr. der Präfektur Vaucluse zu Avignon (vom Okt. 1829 bis Aug. 1830), verm. 27. Juni 1837 mit Theresia Freiin von Würtzburg (geb. 28. Aug. 1813, † 18. Juni 1880).

Töchter: 1. † Maria Eleonora Charlotte Therese (geb. 30. Okt. 1838 zu Würzburg, † 25. Juli 1897 das.), verm. 9. Okt. 1860 mit Friedrich Frhrn von Mauchenheim gen. Bechtolsheim († 27. Okt. 1883), Kön. bayr. Km.

2. Maria Charlotte Eleonore Therese Mathilde, geb. 14. März 1841, verm. 29. Sept 1863 mit Ludwig Frhrn von Zu-Rhein, Rr des Kön. bayr. St. Georg-O., Kön. bayr. Km.

3. Maria Therese Henriette Franziska Eleonore Charlotte, geb. 21. Mai 1846, verm. 5. Juni 1866 mit Karl Grafen von Oberndorff, Rr des Kön. bayr. St. Georg-O., K. K. OLt. a. D. [Neuenheim bei Heidelberg.]

Varnbüler von und zu Hemmingen.

[Lutherisch. — Württemberg. — Adelsbestätigung als rittermäßiger Reichsadel und Vereinigung mit Namen und Wappen der † von Hemmingen d. d. Wien 26. Nov. 1650 (vom Kaiser Ferdinand III.); die Familie ist bei der Freiherrenklasse des ritterschaftlichen Adels des Kgrs Württemberg eingetragen. — Beschreibung des Wappens und geschichtl. Übersicht im Jahrg. 1856, S. 715.]

† Eberhard Friedrich Karl Freiherr Varnbüler von und zu Hemmingen (geb. 12. Juli 1776 zu Stuttgart, † 27. April 1832), Kön. württemb. Finanzmin., verm. I) 19. Mai 1801 zu Volsingen mit Friederike Helene Konstantia Karoline Freiin von Wöllwarth (geb. 14. Juli 1776, † 7. April 1818 zu Hemmingen); II) 4. Okt. 1819 mit Karoline Freiin Varnbüler von und zu Hemmingen (geb. 15. Sept. 1792, † 9. Jan. 1865 zu Mainz).

Kinder: a) 1r Ehe: 1. † Gottlob Karl (geb. 13. Mai 1809, † 26. März

1889 zu Berlin), Kön. württemb. Kbr und StMin. a. D. ꝛc., verm. 15. Okt. 1835 mit

Henriette Freiin von Süßkind, geb. 15. Okt. 1815. [Schloß Hemmingen.]

Kinder: 1) Anna Friederike, geb. 16. Juli 1836, verm. I) 25. Sept. 1856 mit Friedrich Frhrn Schott von Schottenstein († 26. Sept. 1857), Kön. württemb. Khrn und GLeg.-Sekr.; II) 11. Sept. 1860 mit Cäsar von Hofacker († 27. Mai 1896 zu Ludwigsburg), Kön. württemb. Landoberstallm. [Marbach, OAmt Münsingen.]

2) † Johann Konrad Ferdinand Karl (geb. 4. Okt. 1837, † 20. Nov. 1881 zu Konstanz), Kön. württemb. Kbr und Leg.-Rat a. D., verm. 1. Aug. 1876 zu Glattbach in Württemberg mit

Bertha Freiin von Gemmingen-Hornberg, geb. 10. Jan. 1853. [Stuttgart.]

Tochter: Freda Pauline Anna Helene, geb. 8. Dez. 1877 zu Hösingen.

3) Hildegard Amalie Henriette Maria, geb. 20. Jan. 1843, verm. 18. Sept 1864 zu Hemmingen mit Karl Frhrn Hugo von Spitzemberg (kathol.; † 13. Dez. 1880), Kön. württemb. Khrn, StRat und außerordentl. Ges. u. bev. Min., Exzellenz. [Berlin.]

4) Elisabeth Albertine, geb. 30. Juni 1846, verm. 23. März 1872 zu Hemmingen mit Hermann Frhrn von Erffa, Herrn auf Wernburg, RRr des Joh.-O., Kön. preuß. Khrn und Rittm. der Ldw.-Kav.

5) Theodor Maria Julius Ernst Albert Alfred Axel, geb. 10. Jan. 1851, Dr. jur., Kön. württemb. Kbr, GLeg.-Rat und außerordentl. Ges. u. bev. Min. in Berlin, Bevollmächtigter zum Bundesrat, verm. . . . mit

. . . geb. . . .

Söhne: (1) . . . (2) . . .

2. Friederike Antonie Karoline, geb. 21. Mai 1817, verm. 20. Dez. 1846 mit Adolf Grafen von Taube († 14. Sept. 1889 zu Bad Kreuth), Kön. württemb. Khrn und GRat. [Kreuth bei Tegernsee.]

— b) 2r Ehe: 3. † Theodor Lorenz Friedrich (geb. 20. Sept. 1821 zu Hemmingen, † 4. Jan. 1892 zu Mailand), K. K. Hptm. a. D., verm. 17. Mai 1847 mit

Maria Karolina Wienhart-Doria, geb. 6. Juni 1826 zu Zara. [Mailand.]

Kinder: 1) Ernst Karl Johann Ludwig, geb. 2. März 1850 zu St. Cataldo bei Mantua, ERr des Joh.-O., Kön. württemb. Major a. D., verm. 12. Mai 1881 zu Ludwigsburg mit

Emilie Freiin von Wiederhold, geb. 20. Dez. 1862.

Kinder: (1) Ernst Heinrich Konrad Walther, geb. 21. Juli 1883 zu Ludwigsburg.

(2) Wilhelm Adolf Erich, geb. 26. Juli 1884 zu Ludwigsburg.

(3) Emilie Marie Charlotte Martha Johanna, geb. 20. Juli 1885 zu Ludwigsburg.

(4) Gertrud Erneſtine Emilie Mathilde Wilhelmine Sophie Anna, geb. 6. Aug. 1889 zu Stuttgart.

2) Heinrich Theodor Alfred, geb. 14. Juli 1852 zu St. Cataldo,

Major und Bat.-Kmdr im Gren.-Rgt Königin Olga (1. württemb.) Nr. 119, verm. 17. Juni 1886 zu Lauffen mit
Alice Gräfin von Zeppelin, geb. 17. Juni 1860.

Kinder: (1) Helene Alice Marie, geb. 5. Juni 1887 zu Stuttgart.
(2) Maximilian Heinrich Theodor Fritz, geb. 7. Mai 1889 zu Stuttgart.
(3) Theodor Heinrich Karl, geb. 12. Jan. 1891 zu Stuttgart.
(4) Marie, geb. 13. Juli 1893 zu Stuttgart.
(5) Johanna, geb. 18. Aug. 1896 zu Stuttgart.

3) Charlotte Theodora Elisabeth Ernestine, geb. 2. Mai 1859 zu Mucury in Brasilien, verm. 29. Jan. 1885 mit Angelo Bertini, Ingenieur. [Mailand.]

4) Friedrich Theodor Franz, geb. 25. Nov. 1862 zu Porto Alegre in Brasilien, Kön. württemb. Hptm., kmdt nach Preußen, Komp.-Chef im Inf.-Regt von Goeben (2. rhein.) Nr. 28, verm. 10. Okt. 1891 mit
Amalie Hagenbucher, geb. . . .

5) Anna Theodora Maria Luise, geb. 11. März 1866 zu Rivera im Kanton Tessin, verm. . . . 1892 mit Luigi Barzano, Abteilungsingenieur. [Mailand.]

4. † Alfred Lorenz (geb. 15. Nov. 1822, † 8. Dez. 1881 zu Stuttgart), Kön. württemb. Frhr, K. K. Rittm. a. D., verm. 4. Mai 1850 zu Stuttgart mit
Johanna Pompea Elisabeth Mathilde von Zangen, geb. 31. Juli 1827 zu Darmstadt. [Cannstatt.]

5. Pauline Wilhelmine, geb. 29. Okt. 1828 zu Stuttgart, StiftsD. des adeligen Fräuleinstifts Oberstenfeld. [Stuttgart.]

6. Natalie Karoline, geb. 25. Dez. 1829, verm. 10. Juli 1861 mit Otto Fleischmann († 29. Juni 1881), Pfarrer in Satteldorf. [Stuttgart.]

de Vaux.

[Katholisch. — Oesterreich. — Alter französ. Adel aus der Normandie; erbländ.-oesterr. Frhr d. d. Wien 15. Okt. 1792. — Beschreibung des Wappens und geschichtl. Notiz im Jahrg. 1856, S. 719.]

† Leonhard Freiherr de Vaux (geb. 14. Jan. 1800, † 22. Febr. 1856), K. K. Km. und Major a. D., verm. 20. Nov. 1828 mit Wilhelmine Gräfin von Heussenstamm (geb. 9. Juni 1809, † 6. Febr. 1870 zu Wien).

Kinder: 1. † Therese Marie Wilhelmine Klara Karoline Leonhardine Ludovika Laura (geb. 19. März 1830, † 2. April 1897 zu Wien), Gräflich Herbersteinsche StiftsD.

2. Karl Ludwig Alexander Thierry, geb. 20. Juni 1833, K. u. K. Km., GRat und FML. i. R., verm. 29. Juli 1865 mit Elisabeth Gräfin Lanckorońska-Brzezie (geb. 29. Juni 1844, † 7. Jan. 1898 zu Wien), Herrin der Herrschaft Chodorów, StkrD. [Wien.]

Kinder: 1) Elisabeth Adelheid Leonie Wilhelmine, geb. 9. Mai 1866, verm. 14. Jan. 1890 mit Ladislaus Pr. Lubomirski.
2) Kasimir Karl Leonhard Thierry, geb. 11. Juni 1867 zu Mauer bei Wien, Herr der Herrschaft Chodorów in Galizien, EKr des Deutschen Ordens, K. u. K. Km. und Rittm. im Drag.-Rgt Albert König von Sachsen Nr. 3.
3) Leon Karl Thierry, geb. 7. Mai 1870 zu Wien, Dr. jur., EKr des Deutschen Ordens, K. u. K. Km., Attaché der Gesandtschaft in Stockholm und Lt. der Res. des Drag.-Rgts Albert König von Sachsen Nr. 3.

3. Wilhelmine Maria Theresia Karoline Klara Leonhardine Ludovika Antonie, geb. 8. Dez. 1834, StkrD., verm. 18. Okt. 1875 zu Wien mit Ludwig Frhrn de Vaux († 9. Mai 1893), K. u. K. Km., GRat und FML. ꝛc. (s. unten).

Bruder.

† Ludwig (geb. 8. Aug. 1805, † 20. Mai 1861), K. K. Min.-Sekr. im Finanzmin., verm. 11. Aug. 1831 mit Amalia Freiin von Wernhardt (geb. 18. Jan. 1812, † 16. Febr. 1873 zu Wien).

Kinder: 1. † Ludwig Julius Paul Theodorich Maria (geb. 1. Sept. 1832, † 9. Mai 1893 zu Wien), K. u. K. Km., GRat und FML., Oberstlhofm. Sr. K. u. K. Hoh. des EH. Rainer, verm. 18. Okt. 1875 zu Wien mit
Wilhelmine Freiin de Vaux, geb. 8. Dez. 1834, StkrD. (s. oben).
2. Leonhard Maria, geb. 29. Juni 1837, K. u. K. Km. und Gen.-Major, Dienstkm. Sr. K. u. K. Hoh. des EH. Ernst.
3. Amalie Karoline Anna Therese Maria, geb. 10. Sept. 1840.

Vay von Vaja.

[Ungarn. — Beschreibung des Wappens und geschichtl. Notiz im Jahrg. 1879, S. 889; vgl. auch den gleichnamigen Artikel im Taschenbuch der Gräfl. Häuser.]

A. Evangelisch-reformierte Linie.

[Ungar. Baronat d. d. Wien 18. April 1783.]

† Nikolaus Freiherr Vay von Vaja (geb. 6. Sept. 1756, † 11. Mai 1824), K. K. Km. und Gen.-Major, verm. . . . mit Johanna verw. Baronin von Bucky, geb. Freiin von Adelsheim (geb. 5. Aug. 1776, † 26. Febr. 1863 zu Golop).

Söhne: 1. † Nikolaus (geb. 29. April 1802, † 13. Mai 1894 zu Budapest), Herr auf Golop, Kótaj, Tisza-Lök, Nádudvar, Zsáka, Sára und Bakonyszeg in Ungarn, K. u. K. Km. und WGRat, Kön. ungar. Hofkanzler a. D. und Kronhüter des Kgr. Ungarn ꝛc., verm. 13. April 1829 zu Wien mit Katharina Freiin von Geymüller (geb. 3. Okt. 1809; kathol.; † 13. Okt. 1880).

Kinder: 1) † Heinrich (geb. 6. März 1830, † . . .), K. K. Rittm., verm. 29. Sept. 1856 mit

Marie Almásy von Zsadány und Török-Szent-Miklos, geb. 8. März 1833 (kathol.).

Söhne: (1) Arnold, geb. 6. Nov. 1858, Herr der Herrschaft Tisza-Lök, verm. 14. Juli 1888 zu Klausenburg mit

Sarolta Gräfin Mikes von Zabola, geb. 31. Dez. 1870 (kathol.), StkrD.

Kinder: a) Ladislaus Nikolaus Arpád Heinrich Kelemen, geb. im Mai 1889.

b) Gilda-Marie Clary Rosalie Sarolta, geb. 17. Jan. 1892.

c) Miklós Dénes Ödön Georg Sandor, geb. 14. Juni 1893.

(2) Nikolaus (Miklós), geb. 28. Nov. 1861, EMr des Joh.-O., K. u. K. Lt. der Res. des Hus.-Rgts Nr. 6.

2) Eugen, geb. 10. Mai 1832, Herr der Herrschaft Zsáka, RMr des Joh.-O., K. u. K. Major a. D., verm. 30. Juli 1860 mit

Adelheid Gräfin von Wurmbrand-Stuppach, geb. 21. Okt. 1840 (evangel.-reform.). [Gonobitz bei Pöltschach in Steiermark.]

3) Alexander, geb. 18. Aug. 1833, Herr der Herrschaften Golop, Nádudvar, Kótaj und Mieszes, Mitgl. des ungar. Oberhauses, verm. 29. April 1867 mit

Mathilde Gräfin von Waldeck, geb. 27. Okt. 1849. [Schloß Golop.]

4) Klara, geb. 10. Nov. 1834, Herrin der Herrschaft Bakonyszeg, verm. . . . mit Alexander Baron Bánhidy auf Simánd, K. u. K. Km., Mitgl. des ungar. Oberhauses.

2. † Ludwig (geb. 8. Nov. 1803, † 24. März 1888 zu Vatha), Obergespan des Borsoder Komitats, verm. . . . 1829 mit Elise Gräfin Teleki von Szék (geb. 9. Jan. 1812, † 9. Mai 1881).

Kinder: 1) Adelbert (Béla), geb. 29. Sept. 1829, Herr der Herrschaften Alsó-Zsolcza, Csege und Torda, K. K. GRat, VPräs. des ungar. Oberhauses, verm. 27. Sept. 1854 mit Sophie Gräfin Teleki von Szék (geb. 20. Juli 1836, † 12. Juli 1898 zu Gleichenberg).

Kinder: (1) Elemér, geb. . . . 1855, Obergespan des Borsoder Komitats.

(2) Anna, geb. 18. Aug. 1856, verm. 5. Dez. 1875 zu Alsó-Zsolcza mit Johann Grafen Haller von Hallerstein. [Homorod-Heviz.]

(3) Marie, geb. 18. Febr. 1858.

(4) Elisabeth, geb. 13. Okt. 1860 zu Alsó-Zsolcza, K. u. K. HD., verm. 22. Jan. 1881 zu Budapest mit Dr. jur. Theodor Grafen Pejácsevich von Veröcze (kathol.), K. u K. Km. [Schloß Našic.]

2) Rosa, geb. 12. Juni 1832, verm. . . . mit Julius Melczer von Kellemes.

3) Helene, geb. 22. Mai 1841, verm. . . . mit Paul Keltz von Fulctincz.

4) Elise, geb. 22. Okt. 1850, verm. . . . mit Ladislaus Stephan Konrad Bay-Ibrányi von Ibrány und Baja.

5) Hedwig, geb. 20. Jan. 1854, verm. . . . mit Emil von Ferenczy.

B. Katholische Linie.

[Ungar. Baronat d. d. Wien 10. Mai 1799.]

† Aloys Freiherr Vay von Vaja (geb. 24. Dez. 1817, † 17. April 1889), verm. 24. Aug. 1841 mit
Anna Szentmiklóssy von Primócz, geb. 16. Febr. 1825.
Söhne: 1. Aladár Nikolaus Aloys, geb. 26. Sept. 1846, verm. 21. Juni 1874 mit Isabella Dráskóczy von Dráskócz und Jordánfala (geb. 7. Mai 1855, † 13. Jan. 1878), Herrin der Herrschaften Harkács, Melléte, Sánkfala und Lökösháza in Ungarn. [Majorház bei Csekles in Ungarn.]
Tochter: Aloysia Anna Stephania, geb. 3. Febr. 1877 zu Preßburg.
2. Dionys Edmund Aloys, geb. 30. Aug. 1847, K. u. K. Km., verm. 21. Juni 1875 mit der Schwester seiner Schwägerin
Klementine Dráskóczy von Dráskócz und Jordánfala, geb. 10. Aug. 1856, Herrin der Herrschaften Majorháza, Királyfia, Derenschény und Bellény, StkrD.
Kinder: 1) Marguerite Aloysia Klementine, geb. 18. Juni 1876, verm. 13. Okt. 1898 zu Preßburg mit Dr. Alexander Grafen Csekonics von Zsomboly und Janova, K. u. K. Lt. im Hus.-Rgt Graf Nádasdy Nr. 9.
2) Ella Aloysia Klementine, geb. 26. Dez. 1877.
3) Emmerich Stephan Julius Dénes, geb. 15. Mai 1880, K. u. K. Edelknabe und Zögling der K. K. Theresianischen Akademie.
3. Leonhard Ladislaus Wilhelm, geb. 26. Mai 1849.

Vécsey von Hajnácskeö.

[Katholisch. — Ungarn. — Ungar. Baronat mit dem Prädikat „de Hajnácskeö" 21. Nov. 1691. — Beschreibung des Wappens und geschichtl Übersicht im Jahrg. 1878, S. 886.]

I. Linie.

[Stifter: Frhr Alexander († 12. Mai 1742).]

1. Ast.

(Im Mannesstamme erloschen.)

† Julius Freiherr Vécsey von Hernád-Vécse und Hajnácskeö (geb. 8. Sept. 1826, † 7. Dez. 1896), verm. 8. Jan. 1884 mit Adelheid verw. von Repéky, geb. von Tahy (geb. 26. Okt. 1848, † 10. Juli 1895).

Schwester.

Elisabeth, geb. ... 1829, verm. ... 1853 mit Eugen von Forneth.

2. Ast.

(S. Taschenbuch der Gräfl. Häuser.)

II. Linie.

[Stifter: Frhr Ladislaus (geb. 1688, † 1759), Bruder des Stifters der I. Linie.]

1. Ast Abanj-Zemplin.

† August Freiherr Vécsey von Hernád-Vécse und Hajnácskeö (geb. . . ., † . . . 1840), K. K. Km., verm. 12. Juli 1824 mit Pauline Gräfin von Dernath (geb. 15. Sept. 1803, † 3. Nov. 1873).

Söhne: 1. † Dionysius Augustinus Maria (geb. 23. Juni 1827, † 25. Jan. 1891), verm. I) 25. Aug. 1853 mit Emmanuela Freiin Malowetz von Malowitz und Kosoř (geb. 24. Juni 1824, † 8. Dez. 1858); II) 14. Dez. 1859 mit

Therese Markgräfin von Pallavicini, geb. 14. Jan. 1841.

Kinder: a) 1r Ehe: 1) Adelbert (Béla), geb. 11. Febr. 1855, K. u. K. Km. und Rittm. d. R., verm. 4. Nov. 1884 mit

Margarete Freiin Sardagna von Meanberg und Hohenstein, geb. 24. Febr. 1863. [Bodrog-Szerdahely im Zempliner Komitat.]

Sohn: Franz, geb. im Juli 1891.

— b) 2r Ehe: 2) Alfons, geb. 2. März 1861, K. u. K. Lt., verm. 7. Juni 1894 mit

Eleonore von Gyerthánffy, geb. . . . [Pußta Bércz im Zempliner Komitat.]

Tochter: Therese, geb. . . . 1896 zu . . .

3) Irene, geb. 17. Sept. 1862, verm. I) 24. Jan. 1885 zu Szilvás-Ujfalu mit Friedrich Frhrn Böck von Greissau († 29. März 1891), K. u. K. Oberstlt. im Korps-Art.-Rgt Frhr von Lenk Nr. 4; II) . . . mit Philipp Demski, K. u. K. Major im Div.-Art.-Rgt Nr. 25. [Josephstadt.]

4) Therese, geb. 29. Jan. 1866, verm. 17. Mai 1885 zu Szilvás-Ujfalu mit Franz Corček, K. u. K. Hptm. im Korps-Art.-Rgt Frhr von Tiller Nr. 6.

2. Aloysius, geb. 13. Mai 1831, verm. 7. Nov. 1857 mit

Ida Fekete von Ivány, geb. 9. Mai 1837.

Kinder: 1) Stephan, geb. 29. März 1863, K. u. K. Km. und Rittm. des Waitzener 6. Low.-Hus.-Rgts, verm. 25. Okt. 1890 mit

Rosa von Rudnyanszka, geb. 12. Sept. 1872.

Kinder: (1) Agathe, geb. 20. Aug. 1891.
(2) Alexander, geb. 26. März 1893.
(3) Gabriel, geb. 14. Okt. 1894.
(4) Elisabeth, geb. 6. März 1896.
(5) Joseph, geb. 6. März 1898.

2) Ladislaus, geb. 25. Jan. 1866. [Bodrog-Szerdahely.]

3) Maria, geb. 29. Jan. 1870.

3. Alexander Stephan, geb. 26. Dez. 1837, K. u. K. Km. und WGRat.

2. Ast Szathmár.

† Nikolaus Freiherr Vécsey von Hernád-Vécse und Hajnácskeö (geb. 8. April 1789 zu Preßburg, † 26. Sept. 1854 zu Szenna), K. K. Km. und WGRat, OGespan des Szabolcser Komitats, verm. . . .

1826 zu Preßburg mit Wilhelmine Markovics de Csernek (geb. 2. Dez. 1805, † 19. Jan. 1892 zu Sárköz), StkrD.

Kinder: 1. Joseph Laurentius, geb. 3. Febr. 1829 zu Sárköz, Herr auf Csegöld im Szathmárer, Nyir-Acsád im Szabolcser und Szenna im Ungher Komitat, erbl. Mitgl. des ungar. Oberhauses, K. u. K. Km., verm. 4. Dez. 1861 zu Preßburg mit

Blanka Gräfin Dessewffy von Csernek und Tárkö, geb. 30. Mai 1842, StkrD. und K. u. K. PD. [Sárköz und Budapest.]

Kinder: 1) Josepha Paulina Maria Theresia Esther, geb. 29. Jan. 1863 zu Sárköz.

2) Maria Theresia Blanka Aemilia Leontina Josepha, geb. 30. Mai 1864 zu Büd-Szent-Mihály, StkrD., HofD. J. K. u. K. Hoh. der EHzgin Marie Valerie. [Nieder-Wallsee und Ischl.]

3) Ladislaus Aemilius Marcellus Joseph Nikolaus, geb. 10. Jan. 1866 zu Preßburg, K. u. K. Km. und Rittm. im Huf.-Rgt Graf Nádasdy Nr. 9. [Raab.]

4) Nikolaus Joseph Aemilius, geb. 10. Sept. 1869 zu Preßburg, Dr. [Sárköz und Budapest.]

5) Pauline Leontina Maria, geb. 30. Mai 1871 zu Nyir-Acsád, verm. 23. Juni 1898 zu Sárköz mit Alexander Grafen Sztáray von Sztára, K. u. K. Km. und Rittm. d. Res. [Nagy-Mihály und Budapest.]

6) Magdalena Maria Viktoria, geb. 24. Nov. 1873 zu Budapest, StkrD., verm. 17. Jan. 1895 das. mit Stephan Grafen Cebrián, K. u. K. Km. und Olt. im Huf.-Rgt Pr. zu Windisch-Graetz Nr. 11. [Steinamanger.]

7) Joseph Aloysius Johannes Marcellus Aurelius, geb. 17. Juni 1883 zu Budapest.

2. Elisabeth, geb. 22. Okt. 1833 zu Preßburg, verm. 22. Okt. 1855 zu Sárköz mit Ludwig Frhrn Sennyei von Kis-Sennye († 21. Jan. 1894). [Páczin und Budapest.]

3. Nikolaus Adam, geb. 10. Mai 1835 zu Preßburg, Herr der Herrschaft Sárköz im Szathmárer Komitat, erbl. Mitgl. des ungar. Oberhauses. [Sárköz und Budapest.]

4. Maria, geb. 6. Juni 1842, verm. 28. Mai 1866 zu Sárköz mit Nikolaus Grafen Kornis von Göncz-Ruska († 15. Aug. 1880 zu Sárköz), StkrD. und K. u. K. PD., vormal. Oberste Kammervorsteherin (mit dem Titel und den Vorrechten einer GRats-Witwe) bei J. K. u. K. Hoh. der EHzgin Marie Valerie. [Budapest.]

3. Ast Ungh.

(S. Jahrg. 1882, S. 884; neuere Nachrichten über den Personalbestand fehlen.)

Vecsey de Vecse et Böröllyö-Jságfa.

[Katholisch. — Oesterreich und Ungarn. — Ungar. Adel mit dem Prädikat „de Vecse et Böröllyö-Jságfa d. d. Ofen 12. Juni 1476 (vom König Matthias Corvinus für Johann de Vecsey) und d. d. Wien 30. Jan. 1764 (für die Gebrüder

Franz, Stephan und Johann Vecsey in Jságfa); oesterr. Frhr d. d. Wien 27. Aug. 1879. — Beschreibung des Wappens und Näheres über die Standeserhebung im Jahrg. 1886, S. 982.]

† Joseph Aloys Freiherr Vecsey de Vecse et Böröllyö-Jságfa (geb. 22. Mai 1822 zu Komorn in Ungarn, † 3. März 1890 zu Graz), K. u. K. Km, GMaj und FZM., Inh. des Inf.-Rgts Nr. 41, verm. 28. Febr. 1855 mit

Friederike Therese Sophie Kopetzky, geb. 4. Febr. 1836. [Graz.]

Kinder: 1. Ernst Maria Joseph Richard Friedrich, geb. 19. Juni 1859 zu Wien, Garde und Rittm. in der Kön. ungar. Leibgarde.

2. Emil Maria Joseph Friedrich, geb. 20. März 1862 zu Graz, K. u. K. Hptm. im Inf.-Rgt Prinz zu Hohenlohe-Schillingsfürst Nr. 87, verm. 28. März 1894 mit

Alma Ritter von Zahony, geb. 29. Okt. 1866.

Söhne: 1) Aladár Ernst Egon Emil, geb. 30. Juni 1895 zu Triest.
2) Egon Franz Joseph Julius, geb. 18. Aug. 1898 zu Cilli.

3. Gustav Maria Joseph Friedrich Ottmar, geb. 23. Okt. 1866 zu Wien, K. u. K. Ingenieur im Staatsbaudienst in Steiermark.

4. Friederike (Frida) Maria Klara Josephine, geb. 17. Aug. 1868 zu Wien. [Graz.]

Venningen, s. Jahrg. 1898, S. 1047.

Vequel-Westernach
(des Stammes Reingruber).

[Katholisch. — Bayern. — Bayr. Adel und Frhr als „Frhr von Vequel" (für Johann Baptist Reingruber) 26. April (immatrikuliert 16. Mai) 1818; bayr. Genehmigung zur Vereinigung des Namens und Wappens mit denen der † Frhrn von Westernach 27. Juli 1852. — Beschreibung des Wappens, Abstammung und Näheres über die Standeserhebungen im Jahrg. 1880, S. 885; vgl. auch den Artikel „Westernach".]

† Maximilian Freiherr von Vequel-Westernach (geb. 19. März 1808, † 22. Aug. 1875), Herr auf Hohenkammer und Giebing, EMr des souv. Malt.-O., Kön. bayr. Km. und Oberstlt. der Ldw., verm. 15. Juli 1844 zu Kronburg mit Maria Theresia Freiin von Westernach (geb. 17. Dez. 1819, † 12. Mai 1896 zu Kronburg), ED. des Kön. bayr. Theres.-O.

Kinder: 1. Therese Maria Augusta, geb. 20. Mai 1846, verm. 10. Mai 1876 zu München mit Maximilian Frhrn von Hertling († 27. Aug. 1891 zu Percha), Kön. bayr. Km. und Major a. D.

2. † Gottfried Johann Baptist Ignaz (geb. 15. Juli 1847 zu München, † 29. Mai 1898 zu Hohenkammer), Herr auf Hohenkammer im Bez.-Amt Freising und Giebing im Bez.-Amt Dachau, EMr des souv. Malt.-O., Kön. bayr. Km., verm. 5. Mai 1885 zu Billigheim mit

Leopoldine Gräfin zu Leiningen-Billigheim, geb. 9. April 1857,

EO. des Kön. bayr. Theres.-O. (s. Goth. Hofkalender, II. Abt.). [Hohenkammer.]

Kinder: 1) Karl Borromäus Wenzeslaus Gottfried Maria Ludwig Arsacius, geb. 13. Okt. 1886 zu Hohenkammer.

2) Therese Marie Gabriele Anna Elisabeth Josepha Helene, geb. 23. Jan. 1888 zu Hohenkammer.

3) Maria Leopoldine Mechthilde Sophie Afra Theodolinde, geb. 13. Nov. 1889 zu Hohenkammer.

3. Friederike Maria Augusta Therese, geb. 7. Nov. 1849, verm. 13. Juni 1876 zu Hohenkammer mit Maximilian Grafen von Preysing-Lichtenegg auf Schlachtegg bei Gundelfingen, Kön. bayr. Km.

4. Richard Johann Baptist Theodor, geb. 21. Dez. 1850, Herr auf Kammerberg im Bez.-Amt Freising, Kön. bayr. Km. und Rittm. der Res. des 3. Chev.-leg.-Rgts, verm. 8. Okt. 1887 zu München mit Adèle Freiin von Grainger, geb. 31. Jan. 1866.

Söhne: 1) Theodor, geb. 23. Sept. 1888.

2) Heinrich Richard Maria, geb. 10. Sept. 1889.

5. Klara Maria Augusta, geb. 16. Juni 1852, verm. 20. Aug. 1876 zu Hohenkammer mit Wilhelm Frhrn von Hertling, Kön. bayr. Km. und Gen.-Major z. Disp.

6. Theodor Johann Baptist Adolf, geb. 22. Juli 1853, Herr auf Kronburg bei Memmingen, Kön. bayr. Km.

Verger

(des Stammes Rouvion).

(Im Mannesstamme erloschen.)

[Katholisch. — Bayr. Adel und Frhr (durch Übertragung) 18. Dez. 1824. — Beschreibung des Wappens im Jahrg. 1856, S. 722, und geschichtl. Übersicht im Jahrg. 1855, S. 655.]

† Ferdinand Klement Joseph (Rouvion) Freiherr von Verger (geb. 23. Jan. 1806, † 6. Aug. 1867 [des 10. März 1851 † Johann Baptist Frhrn (bayr. Frhr seit 12. Aug. 1812) von Verger, Kön. bayr. Kms und Gen.-Lts ꝛc., Adoptivsohn]), Kön. bayr. Km. und außerordentl. Ges. u. bev. Min., verm. 18. Mai 1840 mit Anna de Provenchères (geb. 27. Juli 1809, † 12. Aug. 1879).

Tochter: Luise, geb. 19. März 1841, verm. . . . 1865 mit Max Emanuel von Kiliani († 23. Jan. 1893 zu München), Kön. bayr. Gen. der Kav. z. Disp. [München.]

Vernier-Rougemont.

[Katholisch. — Oesterreich. — Reichsfrhr mit Wappenbesserung d. d. Wien 19. Mai 1636; böhm. Inkolat d. d. Linz 9. Juli 1636; Landmannschaft in Steiermark

d. d. Bruck a. d. Mur 7. Dez. 1680. — Beschreibung des Wappens im Jahrg. 1848, S. 377; über die ältere Genealogie s. Jahrg. 1849, S. 462. und geschichtl. Übersicht im Jahrg. 1853, S. 502.]

Johann Nepomuk Freiherr von Vernier-Rougemont, geb. 26. Juli 1837, Herr des Familien-Gelofideikommisses, Komtur des souv. Malt.-O. in Mailberg, K. u. K. Km. [Mailberg.]

Vatersschwester.

Vincentia, geb. 29. Juni 1814, EStiftsD. des K. K. adelig-weltlichen Damenstifts „Maria Schul" in Brünn. [Teplitz.]

Verschuer.

[Preußen (Prov. Hessen-Nassau) und Niederlande. — Reichsfrhr mit Wappenvermehrung (Wappen Trott) d. d. Wien 9. Febr. 1696 (für Otto Christoph von Verschuer auf Solz). — Beschreibung des Wappens und geschichtl. Übersicht im Jahrg. 1853, S. 505.]

I. Linie. (Lutherisch.)

† Karl Wilhelm Friedrich Freiherr von Verschuer (geb. 13. Aug. 1758, † 12. Mai 1822), Kurhess. OForstm., verm. 20. Mai 1786 mit Charlotte Johanne von Biesenrodt (geb. 30. Juni 1768, † 1. Mai 1836).

Söhne: 1. † Ernst Moritz Wilhelm Friedrich Philipp (geb. 2. März 1787, † 6. Juni 1860), Fürstlich fürstenberg. OJägerm. und Hofmarschall, verm. 11. März 1811 mit Adelheid von Mylius (geb. 1. Juni 1794, † 8. März 1864).

Sohn: † Karl (geb. 25. Sept. 1816, † 15. Aug. 1859), Grhzgl. bad. Khr, verm. 8. April 1850 mit Emma von Blothen (geb. 19. Febr. 1825 zu Schaffhausen, † 21. März 1885).

Kinder: (1) Amélie, geb. 11. Jan. 1851 zu Solz, verm. 25. Febr. 1884 mit Hans von Trott zu Solz, K. K. Hptm. a. D.

(2) Egon, geb. 4. April 1852 zu Solz, verm. 8. Juli 1875 zu Solz mit

Klara Freiin von Verschuer, geb. 12. Jan. 1857 (s. unten). [Richelsdorfer Hütte bei Gerstungen.]

Kinder: a) Amalie Klara Adelheid, geb. 25. Okt. 1876 zu Lurburg am Bodensee, verm. 13. April 1898 mit Johannes Fenner, Pfarrer in Willershausen im Kr. Eschwege.

b) Peter Klemens August Egon, geb. 15. Nov. 1878 zu Solz.

c) Hedwig Friederike Mathilde, geb. 30. Jan. 1881 zu Solz.

d) Volbrecht Hans Egon Friedrich, geb. 5. Febr. 1883 zu Solz.

e) Elisabeth Ebba Klementine Augusta, geb. 8. Dez. 1869 zu Richelsdorf.

f) Charlotte Helene Maria, geb. 27. Sept. 1896 zu Richelsdorfer Hütte.

(3) Wolf Dietrich Friedrich, geb. 15. März 1857 zu Solz, verm. 12. Okt. 1885 zu Bernburg mit
Mathilde Klotsch, geb. 1. Jan. 1865. [Solz.]
Tochter: Katharina, geb. im Dez. 1886.

2. † Wilhelm Friedrich Ernst Dietrich (geb. 24. April 1795 zu Rotenburg, † 16. Febr. 1837 zu Cassel), Kurfürstl. hess. Oberstlt., Flügeladjut. und OStallm. des Kurprinzen-Mitregenten, verm. 30. Juni 1821 zu Willingshausen mit Marianne Karoline Friederike Christiane von Schwertzell (geb. 26. Juni 1795 zu Willingshausen, † 5. Jan. 1868 zu Cassel).
Sohn: Friedrich Wilhelm Julius Georg, geb. 26. Juli 1827 zu Cassel, Kurfürstl. hess. Khr und Hofmarschall, verm. 27. Dez. 1859 zu Solz mit
Juliane von Trott zu Solz, geb. 24. Mai 1839 zu Solz (kathol.). [Salzburg.]
Tochter (kathol.): Sophie Karoline Leonie, geb. 17. Nov. 1861.

3. † Christian Ernst August Wilhelm (geb. 16. Dez. 1796 zu Rotenburg, † 29. März 1867 zu Solz), Kurfürstl. hess. Major, verm. 24. April 1824 mit Adelheid von Stockhausen (geb. 31. Aug. 1803 zu Cassel, † 26. Febr. 1856 zu Solz).
Kinder: 1) † Ernst (geb. 11. Febr. 1825 zu Cassel, † 17. Aug. 1870 zu Gorze in Lothringen), Kön. preuß. Major und Bat.-Kmdr im Leib-Gren.-Rgt (1. brandenb.) Nr. 8, verm. 21. Febr. 1852 zu Willingshausen mit
Anna Elisabeth Wilhelmine Sophie Luise Florentine von Schwertzell, geb. 6. Jan. 1826 zu Fulda. [Cassel.]
Söhne: (1) † Friedrich August (geb. 3. Dez. 1852 zu Cassel, † 20. April 1890 zu Bonn), Kön. preuß. Hptm. und Komp.-Chef im 5. bad. Inf.-Rgt Nr. 113, verm. 18. Jan. 1890 mit
Anna Freiin von Werthern, geb. 14. Jan. 1863.
(2) Otto Christoph, geb. 29. Febr. 1856 zu Cassel, Kön. preuß. Hptm. und Komp.-Chef im Gren.-Rgt König Friedrich I. (4. ostpreuß.) Nr. 5, verm. 26. Febr. 1896 zu Kiel mit
Agnes Magna Helene, geb. 5. Jan. 1866 zu Kiel, des Dr. med. Friedrich von Esmarch, Kön. preuß. WGRats Gen.-Arztes und Professors der Chirurgie an der Universität Kiel, und der † Anna geb. Stromeyer Tochter. [Homburg v. d. H.]
(3) Ernst Nikolaus, geb. 20. Jan. 1857 zu Cassel, Kön. preuß. Hptm. und Komp.-Chef im Königin Augusta GGren.-Rgt Nr. 4, verm. 8. Febr. 1879 mit
Edith Wilde, geb. 14. Dez. 1858 zu London. [Berlin.]
Kinder: a) Edith Amalie Anny, geb. 27. Jan. 1880 zu Homburg v. d. H.
b) Ernst Friedrich Otto, geb. 28. Nov. 1882 zu Marburg in Hessen.

2) † Theodor Wilhelm August (geb. 17. Juli 1826 zu Cassel, † 21. März 1881 zu Solz), Kurfürstl. hess. Major, verm. 5. Aug. 1853 mit Klementine von Lehsten-Dingelstädt (geb. 31. Jan. 1830 zu Lessendorf, † 28. Sept. 1882 zu Solz).

Kinder: (1) Adelheid Auguste Klementine Charlotte Sophie, geb. 19. Juli 1854 zu Cassel, Diakonissin. [Bielefeld.]
(2) Klara Julie Wilhelmine Sophie, geb. 12. Jan. 1857 zu Cassel, verm. 9. Juli 1875 mit Egon Frhrn von Verschuer (s. oben).
(3) Hedwig Charlotte Selma Julie, geb. 18. April 1859 zu Cassel. [Stuttgart.]
(4) Klementine Eva Ottilie Pauline Sophie, geb. 22. Febr. 1862, Diakonissin. [Ansbach.]
(5) Selma Marie Elisabeth Flora, geb. 17. April 1863 zu Cassel. Diakonissin. [Neuen-Dettelsau.]
(6) Hans, geb. 27. Okt. 1866 zu Solz, Kön. preuß. Pl.t. a. D., verm. 14. Okt. 1892 zu Bad Boll in Württemberg mit
Charlotte von Arnold, geb. 13. Jan. 1869. [Wolfach in Baden.]

Kinder: a) Hans-Theodor Georg Christoph, geb. 28. Juli 1893 zu Solz.
b) Erika Martha Hanny Klementine, geb. 30. Juni 1894 zu Wiesbaden.
c) Otmar Reinhold Ralph Ernst, geb. 16. Juli 1896 zu Richelsdorfer Hütte.

3) Charlotte Sophie Karoline Emma, geb. 28. April 1831 zu Cassel. [Hannover.]
4) † Hermann (geb. 21. Dez. 1833 zu Cassel, † 24. April 1881 zu Bonn), Kön. preuß. Oberstlt. und Bat.-Kmdr im 1. hannov. Inf.-Rgt Nr. 74, verm. I) 24. April 1865 mit Mathilde Freiin von Ledebur (geb. 19. Juli 1837, † 17. Juli 1869 zu Weilburg); II) 15. Mai 1872 zu Homburg v. d. H. mit
Mildred-Mary Chaundler-Trigge, geb. 15. Aug. 1849 zu Cleveland (kathol.). [Hannover.]

Kinder: a) 1r Ehe: (1) Julie, geb. 20. Mai 1867 zu Biebrich.
(2) Mathilde, geb. 27. Aug. 1868 zu Weilburg.
— b) 2r Ehe: (3) Francis Theodor Hermann Hugo Benjamin, geb. 9. Febr. 1873 zu Homburg v. d. H., Kön. preuß. Lt. im Füs.-Rgt von Gersdorff (hess.) Nr. 80.
(4) Mary Luise Mildred, geb. 24. Jan. 1874 zu Münster i. W. (kathol.), verm. 26. Aug. 1897 zu . . . mit Kurt von Bassewitz auf Fuchshöfen bei Waldau in OPr., Kön. preuß. Hptm. a. D.
(5) Mildred Sophie, geb. 11. Nov. 1876 zu Münster i. W.
(6) Hermann Ernst Georg Otto, geb. 16. Febr. 1879 zu Hannover, Kön. preuß. Lt. im Inf.-Rgt Markgraf Karl Nr. 60.

5) Julie Bertha Friederike Karoline, geb. 3. Febr. 1837 zu Cassel. [Norderney.]
6) † Wilhelm (geb. 15. März 1842 zu Cassel, † 22. Okt. 1878 zu Hamburg), Seemann, verm. 20. Jan. 1873 mit
Hermandine Petersen, geb. . . . [Hamburg.]

Kinder: (1) † Egon (geb. 21. Juni 1875 zu Hamburg, † . . . 1897 zu Kiel).
(2) Ernst, geb. 27. Mai 1877 zu Hamburg.
(3) Julie, geb. 6. Mai 1879 zu Hamburg.

II. Linie. (Reformiert.)

[In den niederländischen Adel als Freiherren aufgenommen 16. Okt. 1816.]

† Bernhardus Deodatus Freiherr von Verschuer (geb. 9. März 1759, † 15. Okt. 1827), Kön. niederländ. Oberst d. Art., verm. 20. März 1792 mit Theodora Anna Johanna Jakoba Mackay (geb. 21. Aug. 1770, † 17. Febr. 1851).

Söhne: 1. † Bernhard Friedrich (geb. 21. Aug. 1803, † 22. Jan. 1883 zu Arnheim), Kön. niederländ. Major a. D., verm. 20. Aug. 1837 mit Jakoba Freiin von Neukirchen genannt von Nyvenheim (geb. 10. Juni 1803, † 16. Nov. 1874 zu Arnheim).

Söhne: 1) † Wolter Albert (geb. 2. Jan. 1840 im Haag, † 27. Sept. 1898 das.), Dr. jur., Vorsitzender der Kön. niederländ. Statistischen Zentralkommission, verm. 9. Jan. 1879 zu Arnheim mit
Anna Henriette Elisabeth Baronin von Balveren, geb. 15. Febr. 1853 zu Nymwegen. [Haag.]

2) Barthold Philipp, geb. 16. Okt. 1841, Dr. jur., Kön. niederländ. Kreisger.-Rat a. D., verm. 30. Mai 1876 mit der Schwester seiner Schwägerin
Otheline Marie Baronin von Balveren, geb. 14. Okt. 1851 zu Nymwegen. [Arnheim.]
Kinder: (1) Susanna Jakoba, geb. 24. Juni 1881 zu Arnheim.
(2) Bernhard Friedrich, geb. 11. Febr. 1883 zu Arnheim.
(3) Jacoba Alberline, geb. 11. Nov. 1884 zu Arnheim.
(4) Wilhelmine Frederika Hendrika, geb. 12. April 1887 zu Arnheim.
(5) Wolter Franz Friedrich, geb. 24. April 1891 zu Arnheim.

3) Franz Heinrich, geb. 31. Jan. 1843, Kön. niederländ. Oberstlt. zur See a. D., verm. 19. Aug. 1886 mit der Schwester der beiden Schwägerinnen
Katharina Wilhelmine Baronin von Balveren, geb. 8. Okt. 1856 zu Utrecht. [Arnheim.]

4) Wilhelm Friedrich Karl, geb. 4. Jan. 1845, vorm. Kön niederländ. Hptm. in der Geldrischen Kommunalgarde. [Arnheim.]

2. Barthold Arnold, geb. 5. Juli 1809 zu Bergharen, Kön. niederländ. Kbr, verm. 5. Juli 1838 mit
Anna Marie Brants, geb. 4. Juni 1817, WD. weiland J. M. der Königin der Niederlande. [Heemstede bei Haarlem.]

3. † Barthold Franz Johann Anne (geb. 17. Aug. 1811 zu Bergharen, † 22. Juni 1886), Kön. niederländ. Art.-Hptm. a. D., verm. 17. Aug. 1840 mit Anna Wilhelmina Karolina Frederika Katharina van Riemsdyk van Gemert (geb. 20. Aug. 1815, † 16. April 1895 zu Nymwegen).

Kinder: 1) Anna Bernhardina, geb. 26. Sept. 1841, verm. 4. Aug. 1864 mit Dr. jur. Jonkheer Wilhelm Ludwig Konstant Sandberg.

2) Jakoba Frederika, geb. 31. Okt. 1846, verm. 14. Nov. 1874 mit Dr. Eduard Böhl, K. K. Prof. der evangelisch-theologischen Fakultät an der Universität Wien.

3) Adrian Daniel, geb. 9. April 1848, Kön. niederländ. Hptm. a. D. [Delft.]
4) Wilhelm Leopold, geb. 21. Febr. 1849, Kön. niederländ. Lt. zur See a. D.

Vesque von Püttlingen.

[Katholisch. — Oesterreich. — Alter franz. Adel; ungar. Indigenat mit Bestätigung des Adels, Prädikats und Wappens 16. Dez. 1841; oesterr. Frhr mit Wappenbesserung 6. Aug. 1866. — Beschreibung des Wappens und geschichtl. Übersicht im Jahrg. 1867, S. 1000.]

† Johann Evangelist Freiherr Vesque von Püttlingen (geb. 23. Juli 1803 zu Opole, † 29. Okt. 1883 zu Wien), Dr. jur., K. K. WGRat und Sekt.-Chef im Min. des Kais. u. Kön. Hauses und des Äußern, verm. 26. Juni 1832 zu Wien mit Anna Maria Amalie Klara von Markus zu Eor (geb. 31. März 1814 zu Budapest, † 24. Aug. 1893 zu Hietzing).

Kinder: 1. † Johann Evangelist Karl Joseph Ladislaus (geb. 21. Juli 1833 zu Wien, † 23. Aug. 1891 zu Purkersdorf), K. u. K. Hof- und Min.-Rat im Min. des Kais. u. Kön. Hauses und des Äußern, verm. 23. Aug. 1864 zu Hietzing mit Bertha Josephina Ludovika Rive von Westen (geb. 16. Okt. 1834 zu Salzburg, † 6. Mai 1896 zu Wien).
Söhne: 1) Viktor Johann Evangelist Maria Ignaz Joseph Lotbar, geb. 7. März 1866 zu Hietzing, K. u. K. Rechn.-Rat beim Obersten Rechnungshof und Lt. a. D., verm. 2. Juni 1896 mit
Anna Baernklau von Schönreuth, geb. . . .
2) Richard Karl Borromäus Maria Bernhard Balthasar Anton, geb. 7. März 1866 zu Hietzing, Zwillingsbruder des Vorigen, K. u. K. Hof- und Min.-Konzipist im Min. des Kais. u. Kön. Hauses und des Äußern und Lt. der Res. des Drag.-Rgts Fürst zu Windisch-Graetz Nr. 14, verm. 20. Nov. 1897 zu Wien mit
Karoline Freiin von Härdtl, geb. 28. Jan. 1866.
2. Alexander Karl Anton, geb. 13. Okt. 1834 zu Wien, K. u. K. Kanzleirat bei der Botschaft in Paris, verm. 25. Febr. 1877 zu Paris mit
Bertha Aubé de la Hault, geb. . . . 18. . .
3. Alfons Maria Gabriel Ignaz, geb. 24. März 1836 zu Wien, K. u. K. Major a. D., verm. 27. Okt. 1877 zu Schumbarg in Oesterr.-Schlesien mit
Marietta Freiin von Mattencloit, geb. 16. Okt. 1857. [Wien.]
Söhne: 1) Alfons Maria Johann Evangelist Emmerich, geb. 15. Aug. 1878 zu Penzing bei Wien, K. u. K. Edelknabe und Zögling der K. K. Theresianischen Akademie.
2) Oskar Emmerich Maria Alfons, geb. 1. Jan. 1882 zu Penzing, Zögling der K. K. Ldw.-Kadettenschule.
4. Felicie Maria Anna, geb. 26. Mai 1837 zu Hietzing, verm. 29. Mai 1860 zu Penzing mit Johann Frhrn Haßlinger von Hassingen († 9. Jan. 1898 zu Wien), K. u. K. Sekt.-Chef a. D. [Wien.]

5. Karl Borromäus Maria Arthur, geb. 21. April 1841 zu Wien, Kais. mexikan. Major a. D., verm. 21. Sept. 1871 zu Graz mit
Elise Freiin von Schreiner, geb. 10. April 1853. [Lussingrande.]
6. Maria (Irma) Theresia Julia Anna, geb. 30. Dez. 1847 zu Wien, ED. des K. K. adelig-weltlichen Damenstifts „Maria Schul" in Brünn.
7. Theresia (Risa) Maria Helene, geb. 3. April 1850 zu Wien.
8. Helene Klara Maria Theresia Elisabeth, geb. 12. Juli 1854 zu Penzing.

Veyder-Malberg *.

[Katholisch. — Preußen (Rheinprov.) und Oesterreich. — Aufgenommen in die niederrheinische Reichsritterschaft 9. März 1706; oesterr.-niederländ. Frhr nach dem Rechte der Erstgeburt d. d. Wien 10. Jan. 1732 (vom Kaiser Karl VI.). — Beschreibung des Wappens und geschichtl. Übersicht im Jahrg. 1857, S. 801.]

Friedrich Alexander Julius Maria Freiherr von Veyder-Malberg, geb. 3. Mai 1819, verm. 24. Juni 1849 mit
Maria Magdalena Balde, geb. 26. Juni 1829.
Kinder: 1. Henriette Julie Friederike von Veyder-Malberg, geb. 7. Febr. 1852 (soll schon 1889 gestorben sein).
2. Emil Benjamin Deodatus von Veyder-Malberg, geb. 6. Juli 1853, Baumeister, verm. im Dez. 1884 zu Wien mit
Karoline Schrödinger, geb. 29. Okt. 1866 zu Wien. [Cilly.]
Sohn: Hans von Veyder-Malberg, geb. im Sept. 1885 zu Lundenburg.
3. Kamilla Aurora Friederike von Veyder-Malberg, geb. 26. Dez. 1854.

Vietinghoff, s. Vittinghoff.

Villa-Secca
(a. d. H. der Navarro d'Andrade).

[Katholisch. — Oesterreich. — Alte portugiesische Adelsfamilie; aufgenommen in den niederoesterr. Herrenstand 1843; oesterr. Frhr d. d. Schönbrunn 22. Juni 1844 (Diplom d. d. Wien 20. Juni 1845). — Beschreibung des Wappens und geschichtl. Notiz im Jahrg. 1881, S. 918.]

† Ludwig Peter Rodrigo Freiherr von Villa-Secca, Navarro d'Andrade (geb. 23. Aug. 1822, † . . Febr. 1894 zu Wien), verm. 23. Aug. 1843 mit
Primitive Freiin von Kaiserstein, geb. 24. Jan. 1823, Herrin der Herrschaft Rabs in NOesterr.
Söhne: 1. † Roderich (geb. 18. Juli 1844, † 16. Febr. 1886), K. K.

Landeskultur-Inspektor im Ackerbaumin. für NOesterr., Mähren und Schlesien und Rittm. im Ldw.-Drag.-Rgt Nr. 1, verm. 3. Juni 1878 zu Wien mit

Antonie Edler von Masch, geb. . . .

2. Lothar, geb. 25. Aug. 1845, K. K. Rittm. in der 2. niederoesterr. Ldw.-Drag.-Esk., verm. 4. Febr. 1880 zu Wien mit

Marie Gräfin Forgach von Ghymes und Gács, geb. 2. Sept. 1862.

Sohn: . . ., geb. 27. Jan. 1881.

3. Hippolyt, geb. 31. März 1847.

Villiez (in Baden).

[Katholisch. — Reichsfrhr und bayr. Frhr d. d. München 7. Sept. 1790 (vom Kurfürsten Karl Theodor von Pfalzbayern, als Reichsvikar, für die Gebrüder Johann Baptist, Joseph und Karl von Villiez); immatrikuliert im Kgr. Bayern bei der Freiherrenklasse 1. Febr. 1814. — Beschreibung des Wappens im Jahrg. 1871, S. 745, Berichtigung dazu im Jahrg. 1895, S. 1075; geschichtl. Übersicht im Jahrg. 1872, S. 768.]

† Theodor Freiherr von Villiez (geb. 8. Nov. 1813, † 3. Sept. 1878 zu Baden), Kön. preuß. Gen.-Major a. D., verm. 27. Dez. 1837 mit Emma Ludovika Augusta Fretter (geb. 2. August 1812, † 27. Okt. 1883).

Söhne: 1. † Theodor Karl (geb. 26. Aug. 1838, † 14. Juni 1895 zu Freiburg i. Br.), Kön. preuß. Oberstlt. z. Disp., verm. 21. Jan. 1869 mit Marie Freiin Röder von Diersburg (geb. 7. Jan. 1837; evangel.; † 11. Sept. 1893 zu Freiburg i. Br.).

Kinder: 1) Maria Klementine Theodora, geb. 1. Nov. 1869 zu Rastatt, verm. 30. Jan. 1896 mit Wilhelm Stuck (evangel.), Fabrikanten. [Waldkirch.]

2) Viktor Karl Hermann, geb. 27. Sept. 1870 zu Rastatt, Herr auf Mooghof bei Haslach im Kinzigthal.

3) Viktoria Emma Anna, geb. 27. Sept. 1870 zu Rastatt, Zwillingsschwester des Vorigen.

4) Erika Ida Johanna Elisabeth, geb. 13. Nov. 1883 zu Hannover.

2. Philipp Karl Theodor, geb. 30. Okt. 1842, Kön. preuß. Major a. D., verm. 15. Juni 1868 zu Rastatt mit

Klementine Karoline Margareta Meyer, geb. 15. April 1849. [Freiburg i. Br.]

Kinder: 1) Philipp Hermann Klemens Franz, geb. 29. Aug. 1872 zu Flensburg, Kön. preuß. Lt. und Adjut. im Inf.-Rgt Nr. 173.

2) Klementine Theodora Franziska, geb. 22. Aug. 1874 zu Flensburg.

3) Ernestine Josepha Franziska, geb. 16. Aug. 1875 zu Gernsbach in Baden.

4) Elisabeth Maria Franziska, geb. 8. Aug. 1877 zu Halberstadt.

5) Edmund Franz Rudolf, geb. 31. Juli 1879 zu Halberstadt, Kön. preuß. Kadett.

6) Margareta Agnes Emma Franziska, geb. 19. Mai 1882 zu Halberstadt.
7) Gertrud Elisabeth Maria Pauline Augusta Theodora, geb. 9. Nov. 1891 zu Königsberg i. Pr.

Villiez (im Großherzogtum Hessen).

[Katholisch. — Grhzgl. hess. Adel und Freiherrenstand (durch Legitimierung) d. d. Darmstadt 11. Okt. 1820; desgl. nass. Verleihung d. d. Wiesbaden 5. März 1821 (beides für Adolf Karl). — Beschreibung des Wappens und geschichtl. Übersicht wie bei der Linie in Baden; über die ältere Genealogie s. Jahrg. 1874, S. 779.]

† Johann Kaspar Freiherr von Villiez (geb. 17. Febr. 1783 zu Nierstein, † 23. Aug. 1834 zu Hähnlein [Nachkomme des 1790 in den Freiherrenstand erhobenen Johann Baptist — s. den vorhergehenden Artikel], Grhzgl. hess. Khr. Kön. bayr. Oberstl. à la suite, verm. I) . . . mit . . . Le Maitre (geb. . . . , geschieden); II) . . . mit Anna Margarete Benschied (geb. . . . , † 24. Juli 1844).

Kinder 2r Ehe: 1. Johanna, geb. 10. Mai 1811 zu Weckesheim, verm. 10. Mai 1836 zu Mannheim mit Gottfried Meyer († 15. Jan. 1849). [Heidelberg.]

2. † Adolf Karl (geb. 24. April 1818 zu Cammerberg, Reg.-Bez. Wiesbaden, † 27. Juni 1881 zu Darmstadt) [Erwerber der oben erwähnten Legitimationen], Grhzgl. hess. Hausverwalter, verm. 26. Aug. 1855 zu Wickstadt in der Wetterau mit Anna Margarete Lorz (geb. 9. Jan. 1831 zu Assenheim, † 16. Juli 1882 zu Darmstadt).

Kinder: 1) Gustav Adolf Karl Franz, geb. 11. Dez. 1855 zu Offenbach a. M., verm. 11. März 1880 zu Gießen mit
Karoline Dorothea Ruckelshausen, geb. 21. Juli 1859 zu Gießen. [Bammenthal in Baden.]

Kinder: (1) Karoline Emilie Dorothea, geb. 21. Jan. 1882 zu Darmstadt.
(2) Maria Anna, geb. 21. Sept. 1885 zu Bammenthal.
(3) Anna Katharina Johanna Adrienne, geb. 8. Jan. 1888 zu Bammenthal.
(4) Hedwig Mathilde, geb. 6. Jan. 1890 zu Bammenthal.
(5) Johann Franz Günther, geb. 29. April 1892 zu Bammenthal.
(6) Wilhelm, geb. 7. März 1894 zu Bammenthal.

2) Nannette Veronika, geb. 21. März 1858 zu Friedberg in der Wetterau, verm. 7. Juni 1895 mit Georg Friedrich Heinrich Haas, Kunstgärtner. [Frankfurt a. M.]
3) Emil Richard, geb. 10. Juni 1861 zu Darmstadt, verm. 11. April 1889 zu Unterlautern bei Coburg mit
Anna Karoline Löhner, geb. 1. Juni 1861 zu Dörfles bei Coburg. [Wolfskehlen bei Darmstadt.]

Tochter: Wilhelmine Karolina Gertrud, geb. 14. Nov. 1889 zu Darmstadt.

4) Maria Elisabeth Katharina, geb. 29. Okt. 1871 zu Darmstadt.

Vincke, s. Jahrg. 1898, S. 1049.

Vittinghoff (Vietinghoff), s. Jahrg. 1898, S. 1052.

Voelderndorff und Waradein, s. Jahrg. 1898, S. 1056.

Vogt von Hunoltstein, s. Jahrg. 1898, S. 1057.

Vogten.

(Im Mannesstamme erloschen.)

[Katholisch. — Preußen (Prov. Schlesien). — Erbländ.-oesterr. Adel mit Wappenbesserung d. d. Prag 10. Febr. 1597 (für die Gebrüder und Vettern Vogt); böhm. Frhr und Wappenbesserung 3. April 1687; alter böhm. Herrenstand 18. Jan. 1694. — Beschreibung des Wappens, geschichtl. Übersicht und Stammreihe im Jahrg. 1869, S. 954.]

† Johann Franz Sigismund Freiherr von Vogten und Westerbach (geb. 18. Sept. 1728, † 25. März 1780), Herr auf Alt-Schönau und Nieder-Mochau, Landesältester der Fürstentümer Schweidnitz und Jauer, verm. . . . mit Luise Antonie Elisabeth Freiin von Kalckreuth und Dolzig (geb. 12. April 1740, † 30. Juni 1785).

Söhne: 1. † Franz Anton Ferdinand (geb. . . . 1769, † 23. April 1830 zu Liegnitz), Herr auf Kroischwitz und Klein-Peiskerau, Kön. preuß. Reg.-Rat, verm. . . . mit Josephine Freiin von Saurma von und zu der Jeltsch (geb. im April 1779, † 30. März 1832 zu Liegnitz).

Sohn: † Ernst (geb. 11. Dez. 1802, † 16. Jan. 1878), Kön. preuß. GJustizrat a. D., verm. 18. Mai 1836 zu Großglogau mit Kamilla Angelika Baumeister (geb. 11. Okt. 1813; reform.; † 27. Dez. 1879).

Töchter (reform.): (1) Elisabeth, geb. 25. Jan. 1837 zu Ostrowo. [Görlitz.]

(2) Antonie Charlotte, geb. 5. April 1838 zu Ostrowo. [Görlitz.]

(3) Angelika, geb. 12. Mai 1839 zu Ostrowo, verm. 8. Mai 1861 zu Breslau mit Julian Websky, Fabrikbes. [Thannhausen im Kr. Waldenburg in Schlesien.]

(4) Josephine Bertha Charlotte, geb. 18. Nov. 1846 zu Breslau, verm. 18. April 1874 das. mit Hermann von Schuckmann auf Mianowice in der Prov. Posen.

(5) Marie, geb. 12. Okt. 1850 zu Breslau. [Görlitz.]

2. † Karl Gustav (geb. . . . 1771 zu Alt-Schönau, † 27. Juni 1844 zu Hirschberg in Schles.), Herr auf Alt-Schönau und Nieder-Mochau,

Kön. preuß. Landrat des Kr. Hirschberg, verm. . . . mit Sophie Mylius (geb. . . . , † . . .).
Sohn: † Rudolf (geb. 7. Aug. 1807 zu Alt-Schönau, † 21. Aug. 1852), Kön. preuß. Kreisrichter, verm. 27. Juli 1852 zu Breslau mit
Evelina Freiin von Larisch und Groß-Nimsdorff, geb. 25. Dez. 1831; wiederverm. 22. Febr. 1862 zu Budapest mit Anton Hietel († 28. Juli 1867), K. K. Hptm. im Art.-Regt Nr. 11. [Budapest.]

Voith von Sterbez (und Voith-Herites von Sterbez).

[Katholisch. — Oesterreich. — Erbländ.-oesterr. Adel und Frhr mit dem Prädikat „von Sterbez" d. d. Wien 28. Nov. 1791. — Beschreibung des Wappens und Näheres über die Standeserhebung im Jahrg. 1859, S. 859.]

† Ferdinand Freiherr Voith von Sterbez (geb. 20. Mai 1813, † 10. Febr. 1882), K. K. Statth.-Rat und Kreishptm., verm. 15. Mai 1837 mit Maria Matzner von Herites (geb. 31. Juli 1816, † 22. April 1885 zu Czaslau).
Kinder: 1. Maria-Theresia, geb. 10. Mai 1838.
2. Vincenz Freiherr Voith-Herites von Sterbez [oesterr. Genehmigung zur Namen- und Wappenvereinigung mit „Herites" d. d. Schönbrunn 16. Dez. 1864 (Plakat d. d. Wien 10. Aug. 1867)], geb. 24. Sept. 1842, K. K. Major a. D.
3. Bertha, geb. 19. Mai 1844.
4. Rudolf, geb. 10. April 1848.
5. Hermine, geb. 30. Mai 1851.
6. Ferdinand, geb. 21. Febr. 1856, Techniker, K. u. K. Lt. der Res. des 4. Feldart.-Rgts. [Prag.]

Voith von Voithenberg.

[Katholisch. — Bayern und Oesterreich (Böhmen). — Kurpfälzische Adelsbestätigung mit dem Prädikat „von Voithenberg" d. d. Heidelberg 7. Jan. 1569 (vom Kurfürsten Friedrich); Reichsritter d. d. Wien 22. Jan. 1704; kurpfalzbayr. Freiherrenstand d. d. München 31. Jan. 1787 (für die Gebrüder Wilhelm — I. Linie —, Zacharias und Joseph Ferdinand — II. Linie). — Beschreibung des Wappens im Jahrg. 1855, S. 663; geschichtl. Übersicht im Jahrg. 1854, S. 564.]

I. Linie.

† Maximilian Johann Nepomuk Freiherr Voith von Voithenberg (geb. 17. März 1810 zu Straubing, † 31. Mai 1875 zu Hronov in Böhmen), verm. I) 25. Okt. 1849 mit Anna Stahlhamer (geb. . . . 1815, † 11. Juni 1857); II) 24. Juni 1869 zu Ochsenfeld mit
Maria Elisabeth Zellner, geb. 2. Mai 1840 zu Nymphenburg. [Passau.]

Kinder 2r Ehe: 1. Marie, geb. 22. Jan. 1865 zu Berg bei Windischeschenbach, verm. . . .
2. Franz Xaver, geb. 24. Dez. 1866 zu Eger, Kaufmann, verm. 10. Mai 1894 zu Passau mit
Eleonore Frölich, geb. 25. Febr. 1873 zu Passau. [Passau.]
Kinder: 1) Franz Xaver Anton Johann, geb. 24. Juni 1895 zu München.
2) Eleonore Marie Kreszenz Antonie, geb. 1. Febr. 1898 zu München.
3. Joseph Franz, geb. 30. Aug. 1871 zu Heimfels in Tirol; Kaufmann.
4. Luise Walpurga, geb. 5. März 1873 zu Mittersendling.
5. Johann (Hans) Nepomuk, geb. 6. Juli 1875 zu Hronov, Kön. bayr. L.-F. im 1. Train-Bat.

II. Linie.

[Stifter: Frhr Joseph Ferdinand (geb. 23. Dez. 1728; † 4. Jan. 1798), verm. 24. Aug. 1752 mit Renata Miller Edler von Alt-Ammerthal, deren Söhne (immatrikuliert im Kgr. Bayern bei der Freiherrenklasse 10. Mai 1813) die beiden Äste stifteten.]

1. Ast, Herzogau.

[Stifter: Frhr Zacharias Heinrich Otto (geb. 15. Juli 1767, † 9. Mai 1843). — Besitz: das von dem Frhrn Johann Nepomuk Zacharias (s. unten) s. d. 9. März 1844 gestiftete und 3. März 1846 landesherrlich bestätigte Fideikommiß bestehend aus dem Rittergute Herzogau bei Waldmünchen (seit 1722 Familienbesitz), ferner aus dem Gute Voithenberg bei Furth im Walde (Sitz der Familie) (zus. 1445 Hekt., wovon 286 Hekt. Waldungen in Böhmen liegen, welche freies Eigentum des jetzigen Fideikommißherrn sind).]

† Johann Nepomuk Zacharias Freiherr Voith von Voithenberg (geb. 1. Okt. 1798, † 6. Mai 1883 zu Herzogau), Stifter und erster Herr des Fideikommisses, Kön. bayr. Km., verm. I) 20. Aug. 1821 mit Karoline Freiin von und zu Egloffstein (geb. 8. Juli 1791, † 12. Juni 1866); II) 28. März 1867 zu Waffenbrunn mit
Anna Eleonora Georgina Helena von Reisenberg, geb. 12. April 1838 zu Erfurt. [München.]
Kinder: a) 1r Ehe: 1. † Heinrich Zacharias (geb. 16. Sept. 1822, † 13. März 1882), verm. 16. Sept 1855 mit
Fanny Freiin von Reitzenstein a. d. H. Selbitz-Reuth, geb. 9. Nov. 1838. [Regensburg.]
Kinder: 1) Anna Karoline Klementine Fanny, geb. 15. Nov. 1858, verm. 26. Juli 1892 mit Maximilian von Steinsdorf, Kön. bayr. Oberstlt im 15. Inf.-Rgt.
2) Karl Johann Nepomuk Friedrich Franz Heinrich, geb. 6. Mai 1860, FKHerr, Kön. bayr. Km., verm. 1. Juni 1885 mit
Rosa Marie Utz, geb. 25. Aug. 1860. [Voithenberg in der OPfalz.]
Kinder: (1) Emilie Franziska Rosa Anna, geb. 28. Febr. 1888.
(2) Robert Heinrich Karl Theodor, geb. 9. Nov. 1889.
3) Karolina Anna Maria Franziska, geb. 30. Juni 1861.

4) Heinrich Franz Johann Nepomuk Friedrich, geb. 18. Nov. 1862, Fürstl. thurn- und taxisscher Forstassist., Kön. bayr. Plt. der Res. des 6. Inf.-Rgts, verm. 28. Sept. 1893 mit
Karoline Georgine Hohenberger, geb. 23. Okt. 1869.
Töchter: (1) Olga Karoline Luise, } Zwillinge, geb. 8. Okt. 1894.
(2) Elsa Franziska Anna, }
5) Fanny Karoline Anna Maria, geb. 29. Febr. 1864.
6) Friederika Karolina Anna Maria Franziska, geb. 25. Febr. 1869.
7) Klemens Karl Heinrich, geb. 17. Juli 1871, Kaufmann, verm. 17. Mai 1898 mit
Amalie Johanne Beck, geb. 25. Juni 1877 zu Ludwigsburg. [Ludwigsburg in Württemberg.]

2. Marie Franziska Romana, geb. 21. Dez. 1823, verm. 30. Nov. 1844 mit Anton Reisner Frhrn von Lichtenstern († 12. Aug. 1880), Kön. bayr. Oberstlt. a. D.

3. † Charlotte Maria (geb. 7. Nov. 1830 zu Herzogau, † 17. Aug. 1897 zu München), verm. 31. Juli 1867 mit Karl Frhrn Scheben von Cronfeld († 19. Aug. 1885), Kön. bayr. Notar.

— b) 2r Ehe: 4. Alfons Joseph Ferdinand, geb. 6. Aug. 1868 zu Herzogau, Herr auf Mittelstetten bei Landsberg, Kön. bayr. Kjkr, verm. 8. Aug. 1895 zu Reutin mit
Martha Regine Olga Frauer, geb. 20. Juni 1876 zu . . .
Tochter: Martha Anna Gertrud, geb. 9. Juni 1896 zu Mittelstetten.

5. Otto Richard Joseph, geb. 7. März 1870 zu Herzogau, Kön. preuß. Lt. im litauischen Ul.-Rgt Nr. 12, verm. 18. . . . 1893 zu . . . mit
Emmy Freiin von Harold, geb. 31. Okt. 1871.
Töchter: 1) Ellen Emy Anna, geb. 11. Nov. 1894.
2) Margot Therese, geb. 10. Juni 1898.

6. Eleonora Thekla Amanda, geb. 23. Sept. 1871, verm. 19. Okt. 1891 mit Dr. med. Albert Ritter von Poschinger. [München.]

2. Ast (vormals auf Grafenried).

(Im Mannesstamme erloschen.)

† Joseph Zacharias Johann Freiherr Voith von Voithenberg (geb. 14. Juli 1773, † 22. Dez. 1847), Kön. bayr. Kmr. ꝛc., verm. . . . mit Marie Theresia Johanna Miller Edler von Alt-Ammerthal (geb. 1. Juli 1781, † 3. Sept. 1834).

Kinder: 1. Maximiliana Aloysia Thekla, geb. 6. Juni 1809, verm. . . . mit Dr. . . . Huschberg, Kön. bayr. Reg.-Rat und Archivar in Würzburg.

2. † Zacharias Peter Otto (geb. 28. Juni 1815, † 22. Juli 1862), K. K. Amts- und Ger.-Vorst. im Bez. Komotau, verm. 24. Juli 1858 zu München mit
Elisabeth Anna von Bentivegni, geb. 28. Febr. 1835.
Tochter: Sophie Luise Thekla, geb. 7. Nov. 1859.

Vorst von Gudenau.

(Blüht im Mannesstamme im Gräfl. Hause „Mirbach-Harff" fort, s. Taschenbuch der Gräfl. Häuser.)

Vranyczány von Dobrinović.

[Katholisch. — Oesterreich (Dalmatien) und Ungarn (Kroatien). — Altes bosnisches Adelsgeschlecht; ungar. Adel unter dem Namen „Vranyczány" (ungarisch „Vranyczány", italienisch „Vragnizan", slawisch „Vranizan") 31. Jan. (Diplom d. d. Wien 3. Febr.) 1837; oesterr. Ritter mit dem Prädikat „von Dobrinović" 21. Febr. 1846 (Diplom d. d. Wien 19 Febr. 1848); oesterr. Frhr 28. März (Diplom d. d. Wien 29. April) 1862. — Beschreibung des Wappens und geschichtl. Übersicht im Jahrg. 1878, S. 898.]

† Matthäus Freiherr Vranyczány von Dobrinović (geb. 22. März 1800, † 25. Jan. 1870), verm. 4. Aug. 1830 mit Christina Luppi (geb. 17. Sept. 1807, † 6. Nov. 1882 zu Fiume).

Kinder: 1. Karoline, geb. 21. Mai 1836, verm. 18. Juli 1868 mit Herszényi von Herszén († 8. Nov. 1872), K. K. Hptm. im Inf.-Rgt Großherzog von Mecklenburg-Strelitz Nr 31.

2. Georg, geb. 30. Jan. 1838, verm. 19. Juni 1871 zu Agram mit Josephine Freiin Mollinary von Monte Pastello, geb. 31. Aug. 1851.

Brüder.

1. † Ambros (geb. 13. Okt. 1801, † 12. Juli 1870), verm. 30. Jan. 1837 mit Therese von Modrušan (geb. 1. Dez. 1814, † 12. Sept. 1838).

   Tochter: Klothilde, geb. 30. Jan. 1838, Herrin der Herrschaft Straznmann in Slavonien, verm. 16. April 1856 mit Giovanni Conte Buratti auf Botincz in Kroatien, K. K. Statth.-Rat a. D.

2. † Nikolaus (geb. 13. März 1804, † 15. Nov. 1876), verm. 21. April 1836 mit der Schwester seiner Schwägerin Anna von Modrušan (geb. 10. Mai 1816, † 18. Juni 1892).

   Söhne: 1) Ludwig, geb. 13. Febr. 1840, Herr auf Oroslavje und Mitbes. von Jurovo, Jankovo und Zaluka, verm. 4. Mai 1879 zu Wien mit
   Olga Freiin Vranyczány von Dobrinović, geb. 3. Dez. 1851 (s. unten).
   Kinder: (1) Milan, geb. 1. Okt. 1888 zu Wien.
   (2) Ada, geb. 16. Mai 1890 zu Agram.
   (3) Ivan Erwin, geb. 5. Okt. 1892 zu Agram.

   2) Karl, geb. 10. Okt. 1841, Mitbes. von Jurovo, Jankovo und Zaluka, verm. 26. Juli 1874 mit Joka von Jakopović (geb. 4. Mai 1851, † 6. März 1894).

   3) Wladimir, geb. 18. Nov. 1845, Herr auf Ladutsch in Kroatien, verm. I) 25. Mai 1879 zu Kreuz in Kroatien mit Paula Kiepach von Hafelburg (geb. 14. Okt. 1857, † 18. Sept. 1892); II) 5. April 1894 zu Lemberg mit

Olga Gräfin Puppi, geb. 6. Juni 1849, StkrD.
Töchter 1r Ehe: (1) Klotbilde, geb. 14 Okt. 1881 zu Ladné.
(2) Paula, geb. 8. März 1884.
(3) Nikola, geb. 17. Sept. 1892.

3. † Johann Anton (geb. 13. Juni 1806, † 6. Nov. 1865), verm. I) 2. Febr. 1840 mit Maria von Marković (geb. 6. April 1811, † 26. Sept. 1845); II) 27. Mai 1848 mit Anna Schwarz (geb. 21. Juli 1823, † 22. Mai 1884).
Kinder: a) 1r Ehe: 1) Beatrice, geb. 11. Okt. 1842, verm. 19. Sept. 1868 mit Karl Ritter von Kronnowetter († 20. März 1880 zu Triest), K. u. K. Kontreadm. a. D.
— b) 2r Ehe: 2) Simon, geb. 17. April 1849, verm. 12. Aug. 1872 mit
Irene von Merzljak, geb. 14. März 1855.
Kinder: (1) Simon, geb. 24. Nov. 1874, K. u. K. Lt. der Ref. des Div.-Art.-Rgts Nr. 39.
(2) Miroslav, geb. 28 Aug. 1876.
(3) Margarete, geb. 15. Jan. 1878.
(4) Irene, geb. 8. Nov. 1879.
(5) Lothar Janko, geb. 16. Sept. 1881 zu Fiume.
(6) Zora Maria Leo, geb. 17. Aug. 1885 zu Fiume.
3) Olga, geb. 3. Dez. 1851, verm. 4. Mai 1879 zu Wien mit Ludwig Frhrn Branyczány von Dobrinović (s. oben).
4) Ernest, geb. 7. Juni 1854, Herr auf Kremsegg in OOesterr.
5) Anna, geb. 10. Nov. 1855 zu Zengg, verm. 17. Mai 1873 zu Fiume mit Alfons Frhrn von Pereira-Arnstein, K. u. K. Leg.-Rat und Gen.-Konsul in Tunis.
6) Jean, geb. 24. Juni 1858, Herr der Herrschaft Sv Križ in Kroatien, K. u. K. Lt. der Ref. des Ul.-Rgts Franz II. König beider Sicilien Nr. 12.
7) † Viktor (geb. 29. Febr. 1860, † 29. Nov. 1887), Herr auf Bedekovcina in Kroatien, Dr. jur., K. u. K. Lt. der Ref. des Drag.-Rgts Fürst von Montenuovo Nr. 10, verm. 23. Jan. 1886 zu Venedig mit
Zdenka Freiin Hellenbach von Paczolay, geb. 5. Aug. 1861; wiederverm. 10. März 1896 mit Nikolaus Karapancsa Edlem von Kralna, K. u. K. Rittm. im Ul.-Rgt Nikolaus II. Kaiser von Rußland Nr. 5.
Sohn: Ambros, geb. 19. Nov. 1886.
8) Marie, geb. 27. Jan. 1866, verm. im Mai 1893 zu Kreuz in Kroatien mit Aloys Fleischer von Kämpfimfeld, K. u. K. Rittm. im Ul.-Rgt Nr. 5.

Brints zu Treuenfeld.

(Katholisch. — Belgien und Preußen. — (Von dem altspanischen Geschlecht der Brintez de Silvesa abstammend.) Adelsbestätigung und Reichsritter mit dem Prädikat „von Treuenfeld" nebst Wappenvermehrung d. d. Regensburg 26. April 1664

(vom Kaiser Leopold I.); Reichsfrhr d. d. Frankfurt a. M. 26. Sept. 1744. — Beschreibung des Wappens im Jahrg. 1855, S. 665; geschichtl. Übersicht im Jahrg. 1853, S. 515; vgl. auch den Artikel „Brints zu Falkenstein" im Taschenbuch der Gräfl. Häuser.]

† Karl Optatus Joseph Freiherr Brints zu Treuenfeld (geb. 4. Juni 1765, † 24. Aug. 1852), K. u. K. Km. und Min.-Resident, Fürstl. thurn- und taxischer GRat und Gen.-Postdirektor, verm. I) 20. Febr. 1797 zu Bremen mit Cornelia Petronilla (geb. 27. Mai 1768 zu Rotterdam, † 6. Aug. 1844 zu Elfeld a. Rhein), des Cornel Joseph Chevalier Osy und der Johanna Barbara geb. Cornelissen zu Wynsbrouck Tochter; II) . . . 1849 mit Auguste Freiin von Boelderndorf und Waradein (geb. 2. Jan. 1809, † . . .).

Söhne 1r Ehe: 1. † Karl Theobald Cornel Franz Xaver (geb. 3. Dez. 1797 zu Bremen, † 10. Sept. 1872), EHr des souver. Maltes.-O., K. K. Km., Hzgl. nass. Hofrat, Fürstl. thurn- und taxischer Hofrat und OPostm., verm. I) 20. Mai 1822 mit Josepha Gräfin von Buol-Schauenstein (geb. 20. Mai 1798 zu Hamburg, † 7. Jan. 1856 zu Frankfurt a. M.), StkrD. und K. K. PD.; II) 27. Juli 1858 zu Karlsruhe mit

Kamilla Freiin von Roggenbach, geb. 29. März 1826, StkrD. [Frankfurt a. M.]

Töchter 1r Ehe: 1) Marie Therese Cornelie Alexandrine Sophie, geb. 13. Okt. 1824, ED. des Kön. bayr. Theres.-O., verm. 24. Okt. 1842 mit Karl Frhrn von Bethmann (luther.; † 24. Nov. 1871), Kön. bayr. Km. [München.]

2) Cornelie Alexandrine, geb. 30. Aug. 1828, StkrD., verm. 23. Febr 1857 zu Frankfurt a. M. mit Isidor Frhrn Majthényi von Kesseleökeö, K. u. K. Km.

2. † Alexander Theobald Joseph (geb. 29. Mai 1799 zu Bremen, ‡ 5. Aug. 1890), Herr auf Maldves und Orbais in Belgien, EHr des souv. Maltes.-O., K. u. K. Km., verm. 29. Juni 1825 mit Luise Karoline Cornelia (geb. 1. April 1807 zu Hamburg, † 16. Mai 1877), des † Cornel Balduin Ghislain Baron Osy de Zegwaart und der † Isabella Franziska geb. Baronin Osy Tochter.

Kinder: 1) Mathilde Isabella, geb. 12. April 1826.

2) Alexander Maria Karl, geb. 10. Sept. 1838, EHr des souv. Malt.-O., Dr. jur., Senator des Kgrs Belgien, verm. 17. Dez. 1866 mit

Therese Josephe Maria Rosalie Klementine, geb. 10. Mai 1838 zu Brüssel, des Karl Comte Cornet d'Elzius du Chénoy und der Rosalie Marie geb. Baronin von Borrekens Tochter.

3. Maximilian Theobald Joseph Graf Brints zu Falkenstein, geb. 4. Febr. 1862 (s. Taschenbuch der Gräfl. Häuser).

Wacken.

(Im Mannesstamme erloschen.)

[Katholisch. — Oesterreich. — Oesterr. Frhr d. d. Wien 21. Nov. 1823 (für Nikolaus Joseph Nepomuk von Wacken, K. K. Hofrat). — Beschreibung des Wappens und geschichtl. Notiz im Jahrg. 1889, S. 950.]

† Eugen Freiherr von Wacken (geb. 4. Febr. 1816 zu Brüssel, † 19. Juni 1863 zu Boisfort bei Brüssel), Herr der Herrschaft Idolsberg, verm. 4. Sept. 1849 zu Penzing bei Wien mit Maria Gräfin Gourcy-Droitaumont (geb. 29. April 1825, † 5. Sept. 1854 zu Idolsberg).

Kinder: 1. † Augustin Ernst Eugen (geb 29. Sept. 1850 zu Brüssel, † 28. Jan. 1896 zu Wien), Herr der Herrschaft Idolsberg in NOesterr., K. u. K. Leg.-Rat, verm. 30. Okt. 1887 zu Wien mit
Maria Gräfin Hartig, geb. 10. Dez. 1859. [Idolsberg.]

2. Maria, geb. 15. Febr. 1853 zu Wien, Herrin der Herrschaft Mittergrabern in NOesterr., verm. 8. Juni 1872 das. mit Joseph Grafen von Waldstein und zu Wartenberg, K. u. K. Rm. und Rittm. a. D. [Mittergrabern und Wien.]

Wackerbarth gen. von Bomsdorff, s. J. 1898, S. 1061.

Waechter (und Waechter-Spittler).

[Geschichtl. Übersicht und Beschreibung der verschiedenen Wappen im Jahrg. 1868' S. 952.]

A. Haus Lautenbach.

[Lutherisch. — Württemberg. — Württemb. Adel 19. Sept. 1819; württemb. Frhr 18. Juni (Diplom 2. Juli) 1825. — Besitz: das Fideikommißrittergut Lautenbacher-Hof im OAmt Neckarsulm.]

† Johann August Freiherr von Waechter-Lautenbach (geb. 3. April 1807, † 3. Aug. 1879), FKHerr, Kön. württemb. Khr, StRat und StMin. a. D., verm. 19. Dez. 1855 zu Paris mit
Josephine Luise Lee, geb. 28. Mai 1833 zu New York.

Kinder: 1. Wilhelmine Pauline Blanche Josephine Luise Sophie, geb. 27. Okt. 1856, verm. 2. Okt. 1879 zu Lautenbach mit Julius Frhrn von Palm, Kön. preuß. Rittm. a. D.

2. Oleg-Ludwig David August Karl Emil, geb. 9. März 1861, FKHerr, Kön. preuß. Lt. der Res. des ostpreuß. Drag.-Rgts Nr. 10, verm. 19. Dez. 1883 mit
Klara Concha, geb. 18. Sept. 1859. [Berlin.]

B. Haus Waechter-Spittler.

[Lutherisch. — Württemberg. — Württemb. Adel und Frhr mit der Namen- und Wappenvereinigung „Waechter-Spittler" 9. Okt. 1841.]

† Karl Freiherr von Waechter-Spittler (geb. 26. April 1798, † 21. Sept. 1874), Herr auf Horn, Ehrendoktor der Rechte (promov. 17. Juni 1821 von der Universität Tübingen), Kön. württemb. StMin. a. D., verm. I) 23. Sept. 1822 mit Christiane Friederike Luise Freiin von Spittler (geb. 22. Juli 1801, † 1. Febr. 1848); II) 11. Jan. 1851 mit

Luise Freiin von Gemmingen-Guttenberg a. d. H. Bonfeld, geb. 3. Mai 1821. [Karlsruhe.]

Sohn 1r Ehe: † Karl Felix (geb. 19. Sept. 1823, † 17. Sept. 1861), Kön. württemb. Reg.-Rat, verm. 5. Sept. 1848 mit

Agnes Müller, geb. 8. Febr. 1828, Herrin auf Horn. [Stuttgart.]

Kinder: 1) Luise Pauline Christiane, geb. 20. Jan. 1850, verm. 20. April 1869 mit Karl Göriz (. . . geschieden), Rechtsanwalt. [Stuttgart.]

2) Karl Hugo Felix, geb. 30. Aug. 1851, Kön. württemb. Landger.-Rat in Schwäbisch-Hall und Plt. a. D. der Ldw., verm. 10. Mai 1883 mit

Anna Marie Loos, geb. 21. Mai 1861.

Kinder: (1) Karl Friedrich, geb. 11. Mai 1884 zu Stuttgart.
(2) Anna Emilie Agnes, geb. 10. Nov 1885 zu Stuttgart.
(3) Felix Wilhelm Oskar, geb. 13. Febr. 1890 zu Rottenburg.

3) Pauline Marie, geb. 7. Dez. 1860. [Stuttgart.]

C. Drittes Haus.

[Katholisch. — Oesterreich. — Württemb. Adel und Frhr 17. April 1855; oesterr. Prävalierung des Freiherrenstandes d. d. Wien 3. Sept. 1855.]

† Franz Ludwig Otto Freiherr von Waechter (geb. 16. März 1832, † 21. Juni 1895 zu Reichenau), K. K. OLt. a. D., verm. 2. Juni 1860 mit

Eleonore Katharina Mautner von Markhof, geb. 14. Jan. 1842 zu Wien (kathol.) [Wien.]

Kinder: 1. Rudolf Franz Otto, geb. 26. April 1861, Herr der Herrschaft Leopoldsdorf mit Hennersdorf, verm. 8. April 1885 mit

Marie Karoline Mautner von Markhof, geb. 25. Dez. 1864 (kathol.).

Söhne: 1) Eberhard Georg Otto, geb. 13. Febr. 1886 zu Wien.
2) Raimund, geb. 25. Febr. 1887.
3) Emmerich, geb. 5. Nov. 1891.

2. Elisabeth Luise Emma, geb. 20. Mai 1864, verm. 15. April 1884 zu Wien mit Hermann Frhrn von und zu Gemmingen, GMr des Joh.-O., K. u. K. Oberstlt. und Kmdten des Hus.-Rgts Wladimir Großfürsten von Rußland Nr. 14. [Czernowitz.]

3. Hedwig Johanna, geb. 6. Nov. 1869, verm. 14. Juli 1888 zu Baden bei Wien mit Philipp Ritter von Haas.

D. Viertes Haus.

[Lutherisch. — Württemberg. — Reichsadel d. d. Wien 11. Mai 1779; württemb. Genehmigung zur Führung des Freiherrentitels 14. Mai 1835.]

† Adolf Wilhelm Friedrich Karl Freiherr von Waechter (geb. 23. Sept. 1803, † 26. Nov. 1858), Kön. württemb. Kbr und OTribunalsrat, verm. 12. Okt. 1829 mit Karoline von Jasmund (geb 17. Nov. 1807, † 16. Aug. 1875 zu Cannstatt).

Kinder: 1. Karl Friedrich Eduard Ludwig Oskar, geb. 27. Juli 1830, Kön. württemb. OReg.-Rat a. D., verm. 19. Juni 1866 mit Emma Karoline Stälin, geb. 26. Juni 1845. [Stuttgart.]

Kinder: 1) Adolf Georg Eberhard, geb. 21. April 1867.
2) Ottmar, geb. 21. März 1870.
3) Elisabeth, geb. 24. Febr. 1875.
4) Eugen, geb. 5. Okt. 1883.

2. Anna Luise Pauline Wilhelmine Friederike Karoline, geb. 15. Okt. 1832, StiftsD. in Oberstenfeld. [Klagenfurt.]

Waecker-Gotter**.

[Lutherisch. — Preußen. — Preuß. Adel als „von Waecker-Gotter" d. d. Berlin 15. Jan. 1868; preuß. Frhr (für die Person des Frhrn Ernst Ludwig Karl, (s. unten) und Wappenbesserung (durch) Freiherrenkrone) d. d. Gastein 1. Aug. 1877. — Beschreibung des Wappens und Näheres über die Standeserhebungen im Jahrg. 1878, S. 903.]

Ernst Ludwig Karl Freiherr von Waecker-Gotter, geb. 21. Okt. 1833 zu Breslau, Kais. deutscher WGRat und Ges. u. bev. Min. in Belgrad, Kön. preuß. Rittm. a. D., verm. 9. Sept. 1877 zu Hatzfeld mit Léonie Gräfin Pejácsevich von Veröcze, geb. 29. Nov. 1850 (kathol.).

Wagner.

[Evangelisch-lutherisch. — Kgr. Sachsen. — Reichsadel d. d. Dresden 25. Sept. 1790 (im kursächs. Reichsvikariat); kön. sächs. Frhr 22. Aug. (Diplom 22. Okt.) 1812. — Beschreibung des Wappens und Näheres über die Standeserhebungen im Jahrg. 1863, S. 1009.]

† Thomas Freiherr von Wagner (geb. 26. Juli 1759, † 16. Dez. 1817), Kön. sächs. GFinanzrat, verm. 28. Mai 1794 mit Johanne Karoline Amalie Freiin von Manteuffel (geb. 13. Jan. 1772, † 25. April 1848).

Söhne: 1. † Thomas (geb. 23. Nov. 1798, † 13. Nov. 1856), Kön. sächs. OSteuerinspektor, verm. 13. Jan. 1826 mit Emilie Karl (geb. 10. Febr. 1794, † 31. März 1860).

Kinder: 1) † Thomas (geb. 10. Dez. 1827 zu Freiberg, † 11. Juli

1874 zu Radeberg), Kön. sächs. Ger.-Assessor, verm. 11. Sept. 1862 mit
Kamilla Melanie Fickelscherer, geb. 4. April 1840.
Töchter: (1) Maria Kamilla Melanie, geb. 20. Juni 1866 zu Dresden.
(2) Marie Amalie Luise, geb. 22. Mai 1870.
2) Emilie Jeannette, geb. 6. Juni 1831 zu Freiberg, verm. 7. Okt. 1862 mit Dr. phil. Hermann Wunder, Professor an der Landesschule in Grimma.
3) Johannes Andreas, geb. 5. Sept. 1833 zu Freiberg, vormal. Professor an der Hzgl. polytechnischen Hochschule in Braunschweig (als Schriftsteller unter dem Pseudonym „Joh. Renatus" bekannt), verm. 14. Juni 1864 mit
Doris Wunder, geb. 9. Juli 1834 zu Grimma. [Dresden.]
Söhne: (1) Johannes Immanuel, geb. 15. März 1865 zu Bautzen, Ingenieur, verm. . . . 1892 mit
Luise Stünkel, geb. 22. Aug. 1868 zu Hamburg. [Mac Kee's Rocks, Pa., NAmerika.]
(2) Paul Martin, geb. 15. März 1865 zu Bautzen, Zwillingsbruder des Vorigen, Lehrer an der Industrieschule in Bautzen, vormal. Professor an der Kön. portug. Kunstgewerbeschule in Guimarães, verm. . . . 1892 mit
Margarete Blau, geb. 28. Dez. 1868.
Tochter: Hildegard, geb. 22. Mai 1893 zu Guimarães.
(3) Max Gotthold, geb. 21. Nov. 1868, Referendar, Kön. sächs. Lt. der Res. des Schützen- (Füs.-) Rgts Nr. 108.
2. † Andreas (geb. 24. Mai 1800 zu Dresden, † 19. Aug. 1882), Kön. sächs. Hauptsteueramts-Assistent, verm. 11. Juli 1848 das. mit Henriette Luise Grimme (geb. 9. Sept. 1815, † 12. Nov. 1873 zu Chemnitz).
Söhne: 1) Andreas Alexander, geb. 2. Febr. 1852, verm. 10. Mai 1881 mit
Paula Hübner, geb. 5. Jan. 1862.
2) Andreas Theobald, geb. 22. Sept. 1854.
3. † Otto (geb. 15. März 1805 zu Dresden, † 17. Febr. 1865), Kön. sächs. Hüttenrendant, verm. 6. Jan. 1846 zu Olbernhau mit
Minna Gebert, geb. 16. Febr. 1822 zu Olbernhau. [Freiberg.]
4. † Karl (geb. 7. Mai 1808 zu Dresden, † 9. Mai 1855 zu Marbach bei Nossen), Kön. sächs. OFörster, verm. 7. April 1839 zu Lohmen bei Pirna mit Cölestine Sison (geb. 19. Sept. 1813 zu Laußnitz bei Königsbrück, † 28. Febr. 1875).
Kinder: 1) Johanna, geb. 11. März 1842 zu Höckendorf bei Tharandt. [Dresden.]
2) Karl, geb. 11. März 1843 zu Höckendorf, Zivilingenieur bei der Pennsylvania Company in Pittsburg.
3) Cölestine, geb. 20. Febr. 1845 zu Höckendorf, verm. 15. Mai 1867 mit Moritz Theodor Kühn, Pfarrer in Döben bei Grimma.
5. † Georg (geb. 2. April 1810 zu Dresden, † 9. Dez. 1888 das.), Kön. sächs. Gen.-Major a. D., verm. 9. Febr. 1852 mit Mathilde Becker (geb. 17. Juli 1815, † 17. April 1879).

Kinder: 1) Georg, geb. 9. Nov. 1852, Kön. sächs. Oberst und Kmdr des 4. Inf.-Rgts, verm. 11. Aug. 1891 mit
Annemarie verw. Reincke, geb. Crasemann, geb. . . .
Kinder: (1) Annemarie Helene, geb. 2. Juni 1892 zu Dresden.
(2) Sohn . . ., geb. . . Juli 1898 zu Dresden.
2) Olga Anna, geb. 8. März 1855. [Dresden.]

6. † Johannes (geb. 12. Mai 1816 zu Dresden, † 13. Nov. 1885 zu Kötzschenbroda), Kön. sächs. Oberst a. D., verm. 26. Okt. 1841 mit Karoline Luise Elker (geb. 13. Juni 1820 zu Zittau, † 13. Mai 1884).

Sohn: † Hans Thomas (geb. 4. Aug. 1842 zu Zittau, † 29. Okt. 1875 zu Schandau), Kön. sächs. Hptm. a. D., verm. 26. Okt. 1867 zu Dresden mit
Alma Jänicke, geb. 26. Juni 1842 zu Oelsnik im Kr. Kottbus. [Langebrück bei Dresden.]
Töchter: (1) Johanna (Hanny) Alma Ella, geb. 29. Juni 1870 zu Dresden, verm. 27. Aug. 1892 zu Langebrück bei Dresden mit Richard Heinrich Nikolaus von Grumbckow, Kön. sächs. Hof-Buchverleger in Dresden.
(2) Alma, geb. 28. Sept. 1871.
(3) Elsa, geb. 1. Nov. 1872 zu Dresden.

Waitz von Eschen
(a. d. H. der von Hilchen).

[Lutherisch. — Preußen (Prov. Hessen-Nassau), Mecklenburg-Schwerin und Bayern. — Reichsadel d. d. Wien 17. April 1768 (für Johann Friedrich Hilchen); Übertragung des Namens Waitz von Eschen (deren Reichsfreiherrenstand d. d. Frankfurt a. M. 7. April 1764 datiert) . . .; kurhessische Anerkennung des Freiherrenstandes 1839. — Beschreibung des Wappens und geschichtl. Übersicht im Jahrg. 1858, S. 517.]

I. Linie.

[Stifter: Friedrich Siegmund (geb. 19. Juni 1745, † 14. Okt. 1808). — Aufnahme in die althessische Ritterschaft 26. Nov. 1804.]

† Karl Sigismund Freiherr Waitz von Eschen (geb. 8. Nov. 1795, † 3. Nov. 1873 zu Cassel), Herr auf Winterbüren und Waitzrodt, Marschall der althessischen Ritterschaft, verm. 30. Nov. 1831 mit Marie von Bülow (geb. 31. Juli 1814, † 8. April 1870).

Kinder: 1. Anna Sophie Wilhelmine Amalie, geb. 1. Jan. 1833 zu Cassel.

2. Roderich Sigismund Karl Wilhelm Julius, geb. 6. April 1839 zu Cassel, Erbherr auf Winterbüren (288 Hekt.) im Landkr. Cassel und Waitzrodt (139 Hekt.) im Kr. Hofgeismar, Kreisdeputierter des Landkreises Cassel, verm. 20. Nov. 1872 zu Cassel mit
Helene Albertine Ottilie Friederike von Bardeleben, geb. 28. Juli 1846 zu Cassel. [Cassel.]
Kinder: 1) Adelheid Albertine Anna, geb. 24. Dez. 1873 zu Cassel.

2) Friedrich Albrecht Berthold Otto Franz, geb. 16. Juni 1877 zu Cassel.
3) Anna Elisabeth Henriette Karoline, geb. 6. Mai 1879 zu Cassel.
4) Margarete Therese Thekla Amalie Gustava, geb. 5. März 1882 zu Cassel.
5) Brunhilde Thekla Adelheid Ludolfine, geb. 30. Jan. 1886 zu Cassel.

3. Therese Bertha Karoline Auguste Georgine, geb. 23. Juni 1847 zu Cassel, verm. 14. Juni 1874 das. mit Otto Heinrich von der Malsburg auf Elmarshausen ꝛc. [Elmarshausen bei Wolfhagen.]
4. Elisabeth Charlotte Helene Gerhardine, geb. 18. Juni 1856 zu Cassel, verm. 8. Juni 1881 zu Winterbüren mit Gustav von Möller († 18. Juni 1896 zu Berlin), Kön. preuß. Gen.-Lt. z. Disp.

II. Linie.

[Stifter: Johann Friedrich (geb. 31. März 1759, † 20. Nov. 1804), Bruder des Stifters der I. Linie. — Immatrikuliert im Kgr. Bayern bei der Freiherrenklasse 10. Juli 1861. — Näheres über die Abstammung s. Jahrg. 1870, S. 995.]

† Sigmund August Philipp Freiherr Waitz von Eschen (geb. 23. Juli 1799, † 19. Febr. 1864), Herr auf Eschen-Dudendorf und Kucksdorf in Mecklenb.-Schwerin, sowie auf Emmrichshofen, Hauenstein und Frohnhof in Bayern, verm. . . . mit Johanne Elisabeth Karoline Rauh (geb. 17. Nov. 1803, † 6. März 1871 zu Hanau).

Söhne: 1. Sigmund Wilhelm Friedrich Karl, geb. 13. Nov. 1824, Herr auf Wiltz in Mecklenb.-Schwerin, verm. 16 Juli 1852 mit Wilhelmine Henriette Karoline von Behr a. d. H. Behrenhoff (geb. 18. Mai 1834, † 11. April 1859). [Lübeck.]

Töchter: (1) Eleonore, geb. 11. April 1853, verm. 27. Sept. 1879 zu Eschen-Dudendorf mit Eberhard von Arnim († 23. Okt. 1895 zu Stendal), Kön. preuß. Rittm. a. D.
2) Elise, geb. 8. März 1856 zu Dudendorf.
3) Wilhelmine Karoline Emma, geb. 25. Jan. 1859 zu Dudendorf, verm. 6. Juli 1885 zu Eschen-Dudendorf mit Altwig Wedige Heinrich Adolf Benjamin von Arenstorff auf Oyle und Lohe im Kr. Nienburg. [Lohe.]

2. Julius Kornelius Friedrich, geb. 25. Jan. 1829, Majoratsherr auf Emmrichshofen in UFranken, FNr des Joh.-O., verm. 4. April 1866 mit Auguste Melinka d'Orville (geb. 23. Jan. 1839 zu Offenbach a. M., † 17. Jan. 1883 zu Aschaffenburg). [Emmrichshofen, Post Kahl am Main.]

Söhne: 1) Sigmund Adolf August, geb. 16. Juli 1867.
2) Karl Sigismund, geb. 29. Sept. 1869 zu Emmrichshofen, Kön. preuß. Lt. im litth. Ul.-Rgt Nr. 12.

Waldbott von Bassenheim, s. Jahrg. 1898, S. 1063.

Waldegg.

[Evangelisch und katholisch. — Oesterreich (Schlesien). — Reichsadel mit dem Prädikat „von Waldegg" d. d Wien 10. Juni 1651 (für die Gebrüder Heinrich, Wolfgang und Johann Heussinger); kurbrandenburg. Bestätigung 27. Dez. 1678 (Diplom d. d. Cöln a. d. Spree 12. Febr. 1679); oesterr. Anerkennung des Freiherrenstandes d. d. 17. Okt. (Diplom d. d. Wien 5. Dez) 1863. — Beschreibung des Wappens und geschichtl. Übersicht im Jahrg. 1884. S. 939.]

Ernst August Freiherr von Waldegg, geb. 27. Aug. 1817 zu Fritzlar, K. K. FML. a. D., verm. 24. Mai 1852 zu Freiwaldau mit Betty Raymann (geb. 24. Jan. 1828; kathol.; † 21. März 1891 zu Freiwaldau). [Freiwaldau in Oesterr.-Schles.]

Kinder (kathol.): 1. Adolf Hermann, geb. 1. März 1853 zu Freiwaldau, K. u. K. Rittm. der Arcieren-Leibgarde. [Wien.]

2. Eleonore Margarete (Margitt), geb. 23. März 1865 zu Lugos im Krassoer Komitat.

Waldenfels, s. Jahrg. 1898, S. 1064.

Waldner von Freundstein, s. Taschenb. d. Gräfl. Häuser.

Wallbrunn, s. Jahrg. 1898, S. 1069.

Wallersee.

(Blüht nur im Weibesstamme.)

[Katholisch. — Bayern und Oesterreich. — Bayr. Adel und Frhr 19. Mai (immatrikuliert 8. Juni) 1859. — Beschreibung des Wappens und Näheres über die Standeserhebung im Jahrg 1898, S. 1020.]

Marie Luise Elisabeth Freiin von Wallersee, geb. 24. Nov. 1858, K. u. K. PD. und ED. des Kön. bayr. Theres.-O., verm. I) 20. Okt. 1877 mit Georg Grafen von Larisch-Moenich auf Schönstein (geschieden), K. u. K. Km.; II) 15. Mai 1897 zu München mit Otto Brucks, Kön. bayr. Kammersänger.

Waltershausen, s. Sartorius von Waltershausen.

Walterskirchen zu Wolfsthal.

[Katholisch. — Oesterreich. — Wappenbestättigung und -besserung im rittermäßigen Adelstande mit dem Prädikat „von Wolfsthall" d. d. Breslau 15. April 1546 (vom röm. König Ferdinand); Wappenbesserung d. d. Regensburg 1. Juli 1546

(vom Kaiser Karl V.); Rotwachsfreiheit d. d. Augsburg 9. Dez. 1547; Alter Herren- und Reichsfreiherrenstand mit dem Prädikat „Wohlgeboren" und Wappenvereinigung mit dem der † Pirkham und Ramming d. d. Wien 5. Mai 1643 (vom Kaiser Ferdinand III.); steiermärk. Landmannschaft 7. Juni 1680; böhmischer Herrenstand 19 Jan. 1684; ungar. Indigenat 22. Nov. 1802. — Besitz: das 1671 gestiftete Fideikommiß Wolfsthal nebst Hundsheim (beide seit 1525—35 im Besitz), Berg und Veste Pottenburg in NOesterr. — Beschreibung des Wappens und geschichtl. Übersicht im Jahrg. 1848, S. 391.]

† Georg Wilhelm Edler Herr von Walterskirchen, Freiherr zu Wolfsthal (geb. . . . 1752, † 11. März 1811), Herr auf Wolfsthal, verm. 18. Mai 1780 mit Eleonore Freiin Perenyi (geb. 17. Febr. 1763, † 19. Juni 1843), StkrD.

Söhne: 1. † Georg Wilhelm (geb. 26. Sept. 1796, † 25. Mai 1865), 8. FKHerr, K. K. Km. und GRat, verm. 24. Jan. 1829 mit Ida Gräfin von Fries (geb. 13. Juli 1811, † 29. Nov. 1868 zu Preßburg).

Kinder: 1) † Ernst Wilhelm (geb. 5. Dez. 1829, † 19. April 1891 zu Preßburg), 9. FKHerr und erbl. Mitgl. des Herrenh. des oesterr RRats, K. u. K. Km., verm. 24. April 1861 zu Gerla in Ungarn mit

Barbara Gräfin von Wenckheim, geb. 30. Dez. 1838, StkrD. [Wolfsthal bei Hainburg a. d. Donau und Preßburg.]

Kinder: (1) Franz-Xaver Wilhelm, geb. 7. Juli 1862 zu Wolfsthal, 10. FKHerr und erbl. Mitgl. des Herrenh. des oesterr. RRats, K. u. K. Km., verm. 7. Juli 1892 zu Deutsch-Altenburg mit

Anna-Maria Freiin von Ludwigstorff, geb. 15. Juni 1870, StkrD. [Wolfsthal.]

Kinder: a) Clara Maria Barbara, geb. 30. Mai 1897 zu Wolfsthal.

b) Georg Wilhelm, geb. 30. Sept. 1898 zu Wolfsthal.

(2) Wolfgang Wilhelm, geb. 8. Nov. 1863 zu Wolfsthal, K. u. K. Km., verm. 2. März 1889 zu Graz mit

Gisela Freiin von Gudenus, geb. 31. März 1865. [Gáad im Banate.]

Kinder: a) Albert Wilhelm, geb. 6. Jan. 1890 zu Graz.

b) Karoline Marie, geb. 15. Mai 1891 zu Graz.

c) Ernst Wilhelm, geb. 1. Mai 1892 zu Graz.

d) Aloysius Wilhelm Maria Friedrich, geb. 12. Dez. 1895 zu Gáad in Ungarn.

e) Wilhelm, geb. 27. März 1898 zu Gáad.

(3) Therese Marie Klara, geb. 4. Mai 1865, ED. des Hzgl. savoyischen Damenstifts in Wien.

(4) Philipp Wilhelm, geb. 8. Aug. 1866 zu Gerla, K. u. K. Km. und OLt. im Drag.-Rgt Albrecht Prinz von Preußen Nr. 6, zuget. dem Generalstab.

(5) Anna Maria Ida Barbara, geb. 24. Dez 1867, Ordensfrau im Kloster „zum heiligen Herzen Jesu" in Wien.

(6) Margareta Maria Barbara Friederike Georgine geb. 24. Okt. 1869, StkrD., verm. 7. Nov. 1896 zu Wolfsthal mit Ludwig

Grafen Folliot de Crenneville-Poutet, K. u. K. Km. und Bez.-Kommissär in Steiermark.

(7) Hubert Wilhelm Viktor, geb. 26. Juli 1871 zu Wolfsthal, K. u. K. Km. und OLt. im 1. Rgt der Tiroler Kaiserjäger.

(8) Johannes Wilhelm, geb. 20. Dez. 1875 zu Preßburg.

(9) Marianne, geb. 20. Jan. 1878 zu Preßburg.

2) Roderich Wilhelm, geb. 12. Juli 1831 zu Wolfsthal, K. u. K. Km. und Rittm. a. D. [Wien.]

3) Otto Wilhelm, geb. 19. Juni 1833 zu Wolfsthal, K. u. K. Km., WGRat, außerordentl. Ges. u. bev. Min. z. Disp., verm. 10. Okt. 1871 zu Ischl mit

Karoline Gräfin Hunyády von Kéthely, geb. 26. Dez. 1836, StkrD. und K. u. K. PD. weil. J. Maj. der Kaiserin und Königin Elisabeth. [Kahlsberg bei Salzburg.]

Kinder: (1) Ida Henriette Klara, geb. 13. Mai 1877 zu Wien.

(2) Joseph Wilhelm, geb. 10. Mai 1879 zu Preßburg.

4) Richard Wilhelm, geb. 17. Juni 1836 zu Wolfsthal, verm. 22. Juni 1864 zu Kahlsberg mit

Flora Freiin von Walterskirchen, geb. 21. Jan. 1842 (s. unten).

Töchter: (1) Gertrud Marie Adelheid, geb. 24. März 1865, Extern-StiftsD. des Hzgl. Savoyenschen Damenstifts in Wien.

(2) Ida Maria Klara, geb. 27. Febr. 1867.

5) Maximilian Wilhelm, geb. 19. Jan. 1843, K. u. K. Km.

6) † Georgine (geb. 3. Mai 1848, † 20. Jan. 1897), Ordensfrau im Kloster „zum heiligen Herzen Jesu" in Budapest.

7) Marie Hedwig Ida, geb. 16. Dez. 1849, StkrD. und Dame des Kön. bayr. St. Elisabethen-O., verm. 8. Jan. 1876 zu Wien mit Kaspar Grafen von Preysing-Lichtenegg-Moos († 4. Aug. 1897 zu Kronwinkel), Kön. bayr. Km. und Major à la suite d. A. [Schloß Kronwinkel bei Landshut.]

8) Marie Karoline, geb. 23. Nov. 1854, StkrD., verm. 27. Nov. 1879 zu Preßburg mit Hermann Grafen zu Stolberg-Stolberg (s. Goth. Hofkalender, II. Abt.). [Schloß Westheim in Westfalen.]

2.† Anton Johann (geb. 27. März 1802 zu Wolfsthal, † 8. Jan. 1871 zu Kahlsberg bei Salzburg, K. K. Km. und Rittm. a. D., verm. 27. April 1835 zu Preßburg mit Adelheid Gräfin von Fries (geb. 21. März 1810, † 8. Okt. 1865).

Kinder: 1) † Moritz Wilhelm (geb. 12. Jan. 1837, † . . . 1897), K. K. Rittm. a. D., verm. . . . mit

Wilhelmine Ritzer, geb. . . . [Nordamerika.]

Kinder: (1) Wilhelm, geb. 8. Jan. 1871.

(2) Albert Wilhelm, geb. 6. Dez. 1873.

(3) Adelheid, geb. . . . 1875.

(4) Hilda, geb. 7. Nov. 1877.

2) Eleonore, geb. 14. Juli 1839, Nonne unter dem Namen „Johanna vom Kreuze" im Karmeliterinnenkloster in Wandorf bei Oedenburg.

3) Flora, geb. 21. Jan. 1842, verm. 22. Juni 1864 zu Kahlsberg mit Richard Edlem Herrn von Walterskirchen, Frhrn zu Wolfsthal (s. oben).

4) Johanna, geb. 10. Nov. 1847, Ordensfrau im Kloster „zum heiligen Herzen Jesu" in Budapest.

3. † Wilhelm (geb. 23. Juli 1808, † 2. Okt. 1884), Herr auf Thal und Plankenwart in Steiermark, K. K. Km. und Rittm. a. D., verm. 28. Mai 1838 zu Preßburg mit

Marie Gräfin Zichy zu Zich und Vásonykeö, geb. 2. Febr. 1810, StkrD. [Thal und Graz.]

Kinder: 1) Robert Wilhelm, geb. 20. Febr. 1839.

2) Marie Eleonore, geb. 23. Juli 1842, StkrD. und K. u. K. PD., verm. 24. April 1864 mit Eduard Grafen Pálffy von Erdöd, K. u. K. Km. und GRat.

3) Karl Wilhelm, geb. 24. Febr. 1846, Dr. jur. et phil., Komtur des souv. Malt.-O., K. u. K. Km.

Wambolt von Umstadt, s. Jahrg. 1898, S. 1071.

Wangen zu Geroldseck am Wasichen, s. Jahrg. 1898. S. 1071.

Wangenheim, s. Jahrg. 1898, S. 1072.

Wardener, s. Reud von Wardener.

Wahrlich von Bubna, s. Jahrg. 1898, S. 1086.

Warsberg, s. Jahrg. 1898, S. 1087.

Washington.

[Reformiert, — Bayern und Oesterreich (Steiermark). — Alte englische Familie. — Bayr. Frh. 8. Dez. 1829 (immatrikuliert 10. Febr. 1830). — Beschreibung des Wappens und geschichtl. Notiz im Jahrg. 1857, S. 822.]

† Jakob Freiherr von Washington (geb. . . . 1788, † 5. April 1848), Herr auf Notzing in OBayern, Kön. bayr. Km., Gen.-Lt. und Gen.-Adjut., verm. I) mit Antonie verw. Freifrau Lochner von Hüttenbach, geb. Freiin von Berger (geb. . . . 1788, † 19. April 1831); II) . . . mit Karoline Freiin Segesser von Brunegg (geb. . . . 1802, † 13. April 1841).

Söhne: a) 1r Ehe: 1. Maximilian Emanuel Willibald Bernhard,

Johann Gebhard, geb. 2. Aug. 1829, Herr der Herrschaft Pöls in Steiermark, FRr des Joh.-O., K. K. GRat, Mitgl. des Herrenh. des oesterr. NRats auf Lebenszeit, Präs. der K. K. Landwirtschaftsgesellschaft für Steiermark, verm. 15. Aug. 1855 zu Rastede mit Friederike Hzgin von Oldenburg (geb. 8. Juni 1820, † 20. März 1891 zu Pöls). [Schloß Pöls bei Graz.]

Söhne: 1) Peter Elimar Otto Karl George, geb. 31. Juli 1856 zu Pöls, K. u. K. Rittm. bei den Landesschützen zu Pferd in Tirol und Vorarlberg, verm. 27. März 1883 zu Pöls mit
Gisela Gräfin Welser von Welsersheimb, geb. 25. Aug. 1857 (kathol.).

2) Stephan Ludwig, geb. 17. Juni 1858 zu Pöls, Dr. jur.

— b) 2r Ehe: 2. † Karl Theodor (geb. 27. Okt. 1833, † 8. Febr. 1897 zu Erding), Kön. bayr. Km. und Oberstlt. a. D., verm. 18. April 1893 zu Gries bei Bozen mit
Marie Gräfin von Butler-Clonebough genannt Haimhausen, geb. 27. Aug. 1844 (kathol.).

Wasseige.

[Katholisch. — Belgien und Oesterreich. — Patrizier von Namur. — Reichsfrhr 18. Juli 1792.]

(S. Jahrg. 1867, S. 1019; neuere Nachrichten über den Personalbestand fehlen.)

Wattmann-Maëlcamp-Beaulieu.

[Katholisch. — Oesterreich. — Oesterr. Adel mit dem Prädikat „Edler von" 2. Dez. 1826; oesterr. Ritter 2 Dez. 1849; oesterr. Frhr mit den Prädikaten „Maëlcamp-Beaulieu" 12. März (Diplom d. d. Wien 5. Sept) 1853. — Beschreibung des Wappens und geschichtl. Übersicht im Jahrg. 1859, S. 869.]

† Joseph Freiherr von Wattmann-Maëlcamp-Beaulieu (geb. 6. März 1789 zu Ebensee, † 14. Sept. 1866), Dr. med. et chirurg., K. K. Hofrat und Prof. an der Universität Wien, Leib-Wundarzt Sr. Maj. des Kaisers, verm. 6. Juni 1826 mit Anna Elisabeth Estelle Baronin von Maëlcamp-Beaulieu (geb. 9. Juli 1794, † 25. Febr. 1863).

Kinder: 1. Ludwig, geb. 14. März 1827, K. K. Oberst a. D., verm. 21. April 1860 mit,
Henriette Freiin von Brunicka, geb. 27. April 1839. [Ruda roszaniecka bei Cieszanow in Galizien.]

Kinder: 1) Stella Henriette, geb. 26. Mai 1867, verm. 2. Dez. 1888 mit Ladislaus von Sztranyaoszky, K. u. K. Korv.-Kpt. und Marine-Attaché bei der Botschaft in London.

2) Hugo Artbur Rudolf, geb. 21. Mai 1876, K. u. K. Lt. der Res. des Drag.-Rgts Albrecht Prinz von Preußen Nr. 6.

2. Nikolaus, geb. 2. Sept. 1828, K. K. Rittm. a. D., verm. 9. Juni

1864 mit Apollonia Csemes de Galántha (geb. 2. Febr. 1829, † . . .). [Graz]
Sohn: Nikolaus, geb. . . .
3. Mathilde, geb. 14. Juli 1835.

Watzdorff, s. Jahrg. 1898, S. 1087.

Weber.

[Katholisch. — Oesterreich. — Oesterr. Adel und Freiherrenstand d. d. Wien 15. Juli 1874. — Beschreibung des Wappens und Näheres über die Standeserhebung im Jahrg 1897, S. 1129.)

Joseph Freiherr von Weber, geb. 28. Aug. 1813 zu Wien, K. u. K. WGRat und FZM. d. R., verm. 21. Aug. 1852 zu Lemberg mit Michaeline Melanie Eleonore von Haymerle (geb. 15. Dez. 1833 zu Lemberg, † 11. Dez. 1897 zu Wien). [Wien.]
Kinder: 1. Joseph Anton Dominik, geb. 5. Sept. 1853 zu Lemberg, K. u. K. Major und Kmdt des Pion.-Bat. Nr. 11, verm. 21. Juni 1886 zu Kattau in NOesterr. mit
Maria Agathe Clara Gabriele von Neuhaus, geb. 14. Okt. 1863 zu Kattau.
Kinder: 1) Joseph Maria Theodor Michael Dominik, geb. 18. Jan. 1888 zu Krems a. D., Zögling der K. K. Theresianischen Akademie in Wien.
2) Maria Michaela Josepha Dominika, geb. 19. Okt. 1890 zu Krems a. D.
3) Rudolph Maria Joseph Dominik, geb. 6. Okt. 1893 zu Krems a. D.
4) Agathe Maria Josepha Dominika, geb. 5. April 1897 zu Przemyśl.
2. Maximilian Michael Dominik, geb. 29. Aug. 1854 zu Lemberg, K. u. K. Major im Drag.-Rgt Carl V. Herzog von Lothringen und Bar Nr. 7, verm. 10. Aug. 1887 zu Hietzing mit
Helene Theresia Maria Barbara Walburga Fidelis, geb. 25. Nov. 1862 zu Austerlitz, des † Friedrich Frhrn von Marburg, K. u. K. FML's, und der Therese geb. von Regényi Tochter.
Söhne: 1) Friedrich Rudolph Joseph Dominik Walburga Fidelis, geb. 5. Juli 1888 zu Preßburg.
2) Michael Joseph Dominik Walburga Fidelis, geb. 4. Febr. 1890 zu Brünn.
3) Paul Maria Joseph Dominik Walburga Fidelis, geb. 18. Nov. 1891 zu Karthaus bei Brünn.
3. Maria Anna Dominika, geb. 4. Aug. 1858 zu Lemberg, verm. I) 1. Juni 1882 zu Wien mit Aurel Steinbach von Hidegkút († 9. März 1889), K. u. K. OLt. im Hus.-Rgt Wilhelm II. Deutscher Kaiser und König von Preußen Nr. 7; II) 5. Nov. 1894 zu Wien mit Friedrich Maria Werner von Kleist, Gutsbesitzer in Böhmen, böhm. Landtagsabg. [Hradišl in Böhmen und Wien.]

Weber von Ebenhof.

[Katholisch. — Oesterreich. — Frhr Philipp (geb. 30. April 1818, s. A.) und Frhr Ernst (geb. 10. Okt. 1823, s. B.) sind Brüder.]

A.

[Oesterr. Adel und Ritterstand mit dem Prädikat „von Ebenhof" d. d. Wien 11. März 1853 (Übertragung auf Philipp Weber); oesterr. Frhr d. d. Wien 12. Okt. 1869. — Beschreibung des Wappens und Näheres über die Standeserhebungen im Jahrg. 1871, S. 766.]

Philipp Freiherr Weber von Ebenhof, geb. 30. April 1818 zu Čerhenitz in Böhmen, K. K. GRat und Statth. von OOesterr. in Linz, verm. 22. Sept. 1853 zu Prag mit

Emma Lorenz, geb. 13. April 1831 zu Wakowitz in Böhmen.

Söhne: 1. Alfred Wenzel Wilhelm August, geb. 15. Juli 1854 zu Prag, K. u. K. OLt. i. R. [Wels.]

2. Oktavian August Wenzel Franz, geb. 29. Juni 1858 zu Prag, K. K. Statth.-Rat in Prag und Lt. i. d. E. des Ldw.-Ul.-Rgts Nr. 4, verm. 24. Juli 1884 zu Prag mit

Christine Gräfin von Rumerskirch, geb. 24. Juli 1850.

Kinder: 1) Emma Luise Sophie Christine Oktavie, geb. 28. April 1885 zu Wien

2) Gottfried Philipp Joseph, geb. 24. März 1894 zu Přibram.

3. Wenzel Maria Philipp Hermann, geb. 5. Sept. 1860 zu Wien, K. u. K. Major im Generalstab, zugeteilt zur Dienstleistung dem Ul.-Rgt Erzherzog Karl Nr. 3, verm. 30. Nov. 1890 zu Wiener-Neustadt mit

Karoline Horn, geb. . . .

B.

[Oesterr. Adel und Ritterstand mit dem Prädikat „von Ebenhof" 25. Jan. (Diplom d. d. Wien 14. März) 1865 (Übertragung auf Ernst Weber); oesterr. Frhr d. d. Wien 21. Nov. 1880. — Beschreibung des Wappens und Näheres über die Standeserhebung im Jahrg. 1889, S. 962.]

† Ernst Freiherr Weber von Ebenhof (geb. 10. Okt. 1823 zu Čerhenitz in Böhmen, † 23. Mai 1893 zu Wien), K. K. WGRat und Sekt.-Chef a. D., verm. . . . 1854 mit

Isabella Stenzel, geb. 15. Sept. 1836 zu Malec in Böhmen.

Söhne: 1. Oskar, geb. 27. Juli 1855 zu Prag, K. u. K. Oberst und Kmdt des Drag.-Rgts Fürst zu Windisch-Graetz Nr. 14.

2. Ernst, geb. 27. Mai 1858 zu Prag, K. u. K. Truchseß, Hofsekr., Kabinettskonzipist und OLt. im Ldw.-Drag.-Rgt Nr. 3.

Weber von Rosenkranz.

[Evangelisch-reformiert. — Preußen (Prov. Schleswig-Holstein). — Sachsen-cob.-goth. Adel und Frhr mit dem Prädikat „von Rosenkranz" 9. Sept. 1862; dän.

Bestätigung 19. Dez. 1862. — Besitz: das 21. Aug. 1745 gestiftete Rosenkranzsche Geld-Fideikommiß. — Näheres über die Standeserhebung und den Besitzstand im Jahrg. 1872, S. 784; Beschreibung des Wappens im Jahrg. 1870, S. 1006.]

† Robert Freiherr Weber von Rosenkranz (geb. 21. Mai 1797 zu Elberfeld, † 14. Febr. 1876 zu Rosenkranz), Erbherr auf Rosenkranz und Rathmannsdorf, Dr. jur., Kön. dän. Hofjägerm., verm. 9. Aug. 1824 mit Areline Luise Sophie von Rosenkranz a. d. H. Söbysögaard auf Fühnen (geb. 8. Jan. 1804 zu Kiel, † 25. Mai 1867 zu Rosenkranz).

Kinder: 1. Arel Erich, geb. 28. Mai 1828 zu Kiel, FKHerr sowie Erbherr auf Rosenkranz (202 Hekt.) und Rathmannsdorf (961 Hekt.) im Kr. Eckernförde, verm. 14. Sept. 1864 zu Bonn mit
Emmy Henriette Wilhelmine Marie Preyer, geb. 16. Juli 1845 zu Manchester. [Rosenkranz bei Gettorf.]
Söhne: 1) Richard Arel Erich Robert Preyer Mogens, geb. 18. Juli 1865 zu Wiesbaden, Kön. preuß. Ger.-Referendar, verm. 6. Juni 1896 zu Rosenkranz mit
Maria Klara von Schrader, geb. 9. Sept. 1870 zu Nordhausen. [Wiesbaden.]
Töchter: (1) Ingeborg Maria Clara Emmy Cäcilie Helene Areline, geb. 14. April 1897 zu Wiesbaden.
(2) Gerda-Maria Wally Lita Adele, geb. 23. Aug. 1898 zu Kiel.
2) Woldemar Ernst Rudolf, geb. 17. Febr. 1868 zu Wiesbaden, cand. jur. [Kiel.]
2. Cäcilie Charlotte Friederike, geb. 20. Jan. 1831 zu Rosenkranz. [Kiel.]
3. Thekla Elise, geb. 17. Juni 1835 zu Rosenkranz, verm. 9. Aug. 1854 mit Friedrich Wilhelm Osterroth († 14. Sept. 1884), Kön. preuß. GKommerzienrat [sie wurde als Witwe 23. Nov. 1893 in den preuß. Adelstand erhoben]. [Kiel.]
4. Elise (Lilly) Sophie Wilhelmine, geb. 25. Okt. 1838 zu Rosenkranz, verm. 12. April 1864 das. mit Hermann Peter von Eynern. [Kiel.]

Wechmar, s. Jahrg. 1898, S. 1088.

Weckbecker.

(Katholisch. — Oesterreich. — Oesterr. Adel d. d. Schönbrunn 13. Juli 1835 (Diplom d. d. Wien 5. Jan. 1836); oesterr. Ritter d. d. Wien 24. Okt. 1851; oesterr. Frhr d. d. Wien 30. Juli 1867. — Beschreibung des Wappens und Näheres über die Standeserhebungen im Jahrg. 1881, S. 937.]

Hugo Freiherr von Weckbecker, geb. 14. Febr. 1820 zu Wien, K. u. K. FMLt. a. D., verm. 1. Jan. 1853 mit
Pauline Fr.iin von Erggelet, geb. 18. Juli 1830. [Wien.]
Kinder: 1. Marie, geb. 3. Jan. 1854, verm. 8. Sept. 1878 zu Wien

mit Dr. jur. Alexander Ritter von Mniszek-Tchorznicki, K. u. K. Km., WGRat und OLandesger.-Präs. in Lemberg.

2. Henriette, geb. 9. Juli 1856, verm. 6. Nov. 1883 mit Paul von Schiller (protestant.), Herrn auf Buckhagen in Schleswig, RRr des Joh.-O.

3. Wilhelm, geb. 11. Juni 1859, K. K. Sekt.-Rat im Min. für Kultus und Unterricht und n. a. Lt. im Ldw.-Drag.-Rgt Nr. 2, verm. 6. Mai 1884 zu Salzburg mit

Ludovika Daublebsky Freiin von Sterneck zu Ehrenstein, geb. 17. Aug. 1862.

Kinder: 1) Paula Ludovika, geb. 17. März 1885.
2) Hugo Paul, geb. 17. Jan. 1893.
3) Gisela Marie Henriette, geb. 22. Okt. 1897.

Wedekind.

[Evangelisch. — Grhzgt. Hessen. — Grhzgl. Adel und Frhr s. d. 16. Mai 1809 und Wappenbrief d. d. Darmstadt 30. März 1810. — Beschreibung des Wappens und Näheres über die Standeserhebung im Jahrg. 1867, S. 1019.]

† Georg Wilhelm Freiherr von Wedekind (geb. 28. Juli 1796, † 21. Jan. 1856 zu Darmstadt), Grhzgl. hess. GOForstrat a. D., verm. 15. Nov. 1821 mit Margarete Wilhelmine Schubert (geb. 9. Aug. 1800, † 22. Febr. 1863).

Söhne: 1. Georg Ferdinand Rudolf, geb. 17. Sept. 1825 zu Darmstadt, Dr. jur., verm. 18. Juni 1849 zu Darmstadt mit

Henriette Magdalena Merck, geb. 11. Juni 1828. [Darmstadt.]

Kinder: 1) Wilhelmine Magdalene Margarete, geb. 21. April 1851 zu Darmstadt, verm. 7. Aug. 1880 das. mit Ernst Becker, Kön. preuß. Oberst a. D. [Darmstadt.]

2) † Georg Emanuel (geb. 23. Juli 1852 zu Darmstadt, † 7. Nov. 1897 das.), Dr. jur., Grhzgl. hess. Khr und ORechn.-Rat, verm. 21. Juni 1880 zu Darmstadt mit

Emilie Nöllner, geb. 17. Dez. 1859 zu Darmstadt.

Kinder: (1) Magdalene Henriette Mathilde, geb. 27. Nov. 1881 zu Mainz.
(2) Georg Emanuel, geb. 6. Aug. 1883 zu Mainz.
(3) Eva Marie Emilie Charlotte, geb. 28. März 1886 zu Darmstadt.
(4) Wilhelmine Sophie Emma, geb. 11. Okt. 1889 zu Darmstadt.
(5) Wilhelm Rudolf Georg, geb. 23. Febr. 1895 zu Alzey.

3) Sophie Magdalene, geb. 25. Juli 1853 zu Darmstadt, verm. 7. Sept. 1877 das. mit Dr. med. Wilhelm Hüffell, prakt. Arzt. [Darmstadt.]

4) Wilhelm Rudolf Georg, geb. 28. Juni 1857 zu Darmstadt, Kais. deutscher Amtsrichter in Schnierlach, verm. 3. Dez. 1888 zu Colmar mit

Johanna Timme, geb. 26. Mai 1865 zu Trier.

5) Eva Luise, geb. 7. Aug. 1858 zu Darmstadt, verm. 27. Juli 1880 das. mit Dr. phil. August Gruber, Grhzgl. bad. außerordentl. Prof. der Zoologie an der Universität Freiburg i. Br.

6) Anna Karolina Amalia, geb. 26. Sept. 1861 zu Darmstadt, verm. 23. Juni 1892 das. mit Ernst Heinrich Arnold von Hoffmann [1896 in den hess. Adelstand erhoben], Kön. preuß. Hptm. im Inf.-Rgt Nr. 138.

2. Wilhelm Georg Rudolf, geb. 30. Sept. 1830 zu Darmstadt, verm. 12. Okt. 1857 das. mit

Emma Gertrud Christiane Knapp, geb. 19. Juni 1830 zu Darmstadt.

Töchter: 1) Emma Sophie Albertine Luise, geb. 6. Sept. 1858 zu Hildersklingen im Odenwald.

2) Magdalene Elisabethe Wilhelmine, geb. 16. Sept. 1861 zu Hildersklingen, verm. 23. Aug. 1881 zu Darmstadt mit Dr. phil. August Heidenreich. [Darmstadt.]

3. † Friedrich Georg (geb. 16. März 1841 zu Darmstadt, † 10. Juli 1891 das.), Kön. preuß. Rittm. a. D., verm. 15. März 1866 zu Darmstadt mit

Bertha Friederike Johanna Luise Ferdinande Becker, geb. 27. Mai 1845 zu Darmstadt. [Darmstadt.]

Kinder: 1) Wilhelmine Luise Magdalena Bertha Amalie, geb. 13. Febr. 1867 zu Darmstadt.

2) Wilhelmine Mathilde Sophie, geb. 29. Okt. 1868 zu Darmstadt, verm. 4. Okt. 1890 mit Anton Girmscheid, Kaufmann. [Darmstadt.]

3) Georg Friedrich Wilhelm Ernst, geb. 13. Okt. 1872 zu Darmstadt, Kön. preuß. Lt. im 1. hess. Inf.-Rgt Nr. 81.

4) Georg Ludwig August, geb. 1. Mai 1875 zu Darmstadt, Kön. preuß. Lt. im 1. hess. Inf.-Rgt Nr. 81.

5) Emma Karoline Wilhelmine, geb. 3. Juli 1885 zu Usingen.

Wedemeyer von Sommer.

[Evangelisch. — Preußen (Schlesien). — Fürstl. reuß. Adel und Frhr d. d. 3. Okt. 1875. — S. Jahrg. 1879, S. 918.]

Johann Karl Freiherr Wedemeyer von Sommer, geb. 9. Nov. 1843 zu Bremen, Herr auf Nieder-Zibelle im Kr. Rothenburg in der Oberlausitz, verm. I) 17. Aug. 1869 zu . . . mit Henriette Wilhelmine Klara Tengg Edler von Lanzenfieg (geb. 10. Sept. 1851 zu Frankfurt a. M.; kathol.; geschieden); II) 21. Sept. 1887 zu Hannover mit

Adelheid Auguste Amalie Artemise Mathilde Eckberta von Grone, geb. 2. Juni 1859 zu Greene im Kr. Gandersheim. [Nieder-Zibelle.]

Tochter 1r Ehe: Karoline Helene Amalie Klara, geb. 2. Juni 1870 zu Erbach im Rheingau.

de Weerth.

[Evangelisch. — Bayern. — Bayr. Adel und Frhr d. d. 2. (immatrikuliert 21.) Sept. 1891. — Beschreibung des Wappens und geschichtl. Notiz im Jahrg. 1895, S. 1099.]

Arthur Karl Freiherr de Weerth, geb. 9. April 1848 zu Elberfeld, Herr des Rittergutes Niederaichbach (290 Hekt.) bei Wörth a. d. Isar, verm. 20. Mai 1882 mit

Marie Eugenie Adelheid verwitw. von Ammon, geb. Thilo, geb. 18. Sept. 1851 zu Erfurt.

Sohn: Arthur Thilo, geb. 2. April 1887 zu Wiesbaden.

Wegner genannt von Lincker und Lützenwick.

[Katholisch. — Grhzgt. Sachsen. — Grhzgl. sächs. Frhr mit Namen- und Wappenvereinigung „Lincker und Lützenwick" d. d. Weimar 18. Juli 1856 und Wappenbrief 8. Juli 1858. — Beschreibung des Wappens im Jahrg. 1873, S. 767; Näheres über die Standeserhebungen im Jahrg. 1863, S. 1018; vgl. auch den Artikel „Lincker und Lützenwick".]

† Wassili von Wegner genannt Freiherr von Lincker und Lützenwick (geb. 2. April 1824, † 23. April 1880), Herr auf Denstedt, verm. 11. Mai 1848 mit

Thekla von Thompson, geb. 27. Sept. 1826. [Weimar und Denstedt.]

Kinder: 1. Ludwig Wilhelm, geb. 18. März 1849, Herr auf Denstedt mit Vorwerk Linckershof bei Weimar, Grhzgl. sächs. Khr, Kön. preuß. PLt. a. D., verm. 9. Febr. 1871 zu Merseburg mit

Susanne von Breitenbauch, geb. 31. Mai 1850. [Weimar.]

2. Gertrud Karoline, geb. 16. April 1850, verm. 12. Mai 1874 zu Denstedt mit Dieterich von Mauderode, Grhzgl. sächs. Khr und Forst-Inspektor in Eisenach.

3. Elisabeth Thekla, geb. 26. April 1865, verm. 3. Okt. 1885 zu Denstedt mit Erich von Conta, Kön. preuß. Lt. im Inf.-Rgt Nr. 98.

Weichs, s. Jahrg. 1898, S. 1092.

Weigelsperg.

[Katholisch. — Oesterreich. — Oesterr. Adel mit „Edler von" 3. Sept. 1835 (Diplom d. d Wien 1. März 1836); oesterr. Frhr d. d. Olmütz 24. Febr. (Diplom d. d. Wien 9. März) 1840. — Beschreibung des Wappens im Jahrg. 1856, S. 744; Näheres über die Standeserhebungen im Jahrg. 1875, S. 835.]

† Franz Freiherr von Weigelsperg (geb. 19. Dez. 1786, † 12. Dez. 1850), K. K. FML., verm. 1) . . . mit Aloysia Josepha von Hammer

(geb. . . . 1791, † 18. März 1818); II) . . . mit Elisa Contessa Negri (geb. . . . 1821, † 7. Juli 1848).

Kinder: a) 1r Ehe: 1. † Friedrich (geb. 3. Sept. 1812, † 9. Juni 1888), K. K. FML. a. D., verm. 18. Sept. 1841 zu Oedenburg mit Franziska von Gludovácz de Petőház (geb. 2. Jan. 1815, † 26. Okt. 1895 zu Wien).

Kinder: 1) Adelbert (Béla) Friedrich, geb. 8. März 1843 zu Oedenburg, K. K. GRat und Sekt.-Chef im Handelsmin.

2) † Friedrich Franz (geb. 26. Okt. 1844 zu Oedenburg, † 11. Dez. 1892 zu Wiener-Neustadt), K. u. K. Oberst und Kmdt des Drag.-Rgts Kaiser Ferdinand Nr. 4, verm. I) 6. Aug. 1871 zu Střílek in Mähren mit Philomene Gräfin von Küenburg (geb. 27. März 1845, † 24. Nov. 1872 zu Petersdorf in Ungarn); II) 2. Juni 1883 zu Wien mit

Maria Freiin von Kleimayrn, geb. 4. Dez 1852.

Kinder: a) 1r Ehe: (1) Franz Friedrich Maria Julian, geb. 19. Juni 1872 zu Eberau in Ungarn, K. K. Konz.-Prakt., verm. 29. Jan. 1896 zu Wien mit

Emmy Spitzer, geb. . . .

— b) 2r Ehe: (2) Maria, geb. 9. Juli 1886 zu Hietzing.

3) Géza Arthur Paul, geb. 19. Sept. 1846 zu Wien, Gutsbes. in Urschendorf bei Wiener-Neustadt, verm. 26. Juli 1875 zu Mikosd im Eisenburger Komitat mit

Olga Freiin Mikos von Taródháza, geb. 29. März 1844.

Kinder: (1) Arthur, geb. 14. Febr. 1881 zu Neumark im Eisenburger Komitat.

(2) Olga, geb. 21. Juli 1882 zu Urschendorf.

(3) Franziska, geb. 28. Okt. 1883 zu Urschendorf.

4) Oktavia Maria Antonia, geb. 17. Okt. 1853 zu Wien, verm. 27. Juni 1881 das. mit Friedrich Frhrn von Restorff (luth.), EMr des Joh.-O., K. u. K. Km. und Rittm. a. D.

— b) 2r Ehe: 2. Franziska, geb. 12. Juli 1840 zu Padua, verm. . . . mit . . . Canello († . . .), Prof.

3. Adolf, geb. 18. Dez. 1842 zu Padua.

4. Eduard, geb. 2. Juli 1847 zu Padua, K. K. Lt. a. D., verm. 6. Juli 1874 zu Budapest mit

Stephanie Szily von Nagy-Szigeth, geb. 22. Juli 1843, Gutsbesitzerin in Nagy-Abony in Ungarn.

Weigl.

[Katholisch. — Oesterreich. — Oesterr. Adel und Frhr d. d. Gödöllö 20. Okt. (Diplom d. d. Wien 11. Dez.) 1894. — Beschreibung des Wappens und Näheres über die Standeserhebung im Jahrg. 1897, S. 1185.]

August Freiherr von Weigl, geb. 23. Sept. 1831 zu Wien, K. u. K. GRat und FZM. d. R., Inh. des Korps-Art.-Rgts Nr. 2.

Weiler (und Weiler-Glümer).

(Im Mannesstamme erloschen.)

[Protestantisch. — Baden und die Schweiz. — Reichs- und bayr. Adel und Ritter mit „Edler von" d. d. München 10. Sept. 1745 (vom Kurfürsten Maximilian Joseph III. von Bayern, als Reichsvikar); Reichsfrhr und bayr. Frhr d. d. München 12. Sept. 1790 (vom Kurfürsten Karl Theodor von Pfalzbayern, als Reichsvikar); immatrikuliert im Kgr. Bayern bei der Freiherrenklasse 6. Mai 1814. — Beschreibung des Wappens und Näheres über die Standeserhebungen im Jahrg. 1857, S. 830.]

† Adolf Philipp Ernst Freiherr von Weiler (geb. 29. Mai 1812, † 1. Juni 1894), Kön. preuß. Gen.-Major a. D., verm. 20. Nov. 1843 mit

Luise Le Blanc, geb. 20. Dez. 1818 zu London. [Luzern.]

Sohn: † Arthur Emil Friedrich (geb. 30. Okt. 1844 zu Bruchsal, † 26. Nov. 1889 zu Freiburg i. Br.), Grhzgl. bad. Khr und Landger.-Rat, verm. 29. Juni 1873 zu Metz mit

Else von Glümer, geb. 30. Okt. 1849 zu Magdeburg (evangel.). [Freiburg i. Br.]

Kinder: 1) Editha Luise Karoline, geb. 16. Sept. 1874 zu Alt-Breisach, verm. 4. Okt. 1892 zu Freiburg i. Br. mit Gebhard von Larisch, Kön. preuß. PLt. im 3. niederschles. Inf.-Rgt Nr. 50.

2) Erika Frances, geb. 21. Okt. 1876 zu Rastatt, verm. 24. Nov. 1896 mit Dr. med. Walther Koch, prakt. Arzt.

3) † Weddo Karl Wilhelm Freiherr von Weiler-Glümer [bad. Genehmigung zur Namensvereinigung s. d. . . . Nov. 1896] (geb. 24. April 1879 zu Emmendingen, † 20. Jan. 1898 zu Colmar i. E.).

von und zu Weiler, s. Jahrg. 1898, S. 1096.

Weinbach.

[Katholisch. — Bayern. — Reichsadel und Reichsritter und bayr. Ritter mit „Edler von" d. d. München 16. Sept. 1745 (vom Kurfürsten Maximilian Joseph III. von Bayern, als Reichsvikar); Reichsfrhr und bayr. Frhr 11. Sept. 1790 (vom Kurfürsten Karl Theodor von Pfalzbayern, als Reichsvikar); immatrikuliert im Kgr. Bayern bei der Freiherrenklasse 12. Nov. 1812. — Beschreibung des Wappens und Näheres über die Standeserhebungen im Jahrg. 1868, S. 980; ältere Genealogie im Jahrg. 1875, S. 836.]

† Wilhelm Freiherr von Weinbach (geb. 11. März 1826, † 22. Aug. 1879), Kön. bayr. Km. und Rittm. a. D., verm. 9. Juni 1860 mit Helena Josephine Ida Marie von Krapp (geb. . . . 1842 zu Regensburg, † 26. Juni 1895 zu St. Georgen bei Dießen).

Kinder: 1. Helene Maria Mathilde, geb. 8. März 1861. [Bayerdießen am Ammersee.]

2. Wilhelm Max Joseph Christoph Ägidius, geb. 9. Juni 1862, Kön. bayr. Kjkr und Rittm. im 3. Chev.-leg.-Rgt, verm. 22. Sept. 1894 zu Schliersee mit
Maria Beppina Luise Kaulbach, geb. 13. Aug. 1874 zu München (evangel.).
Kinder (kath.): 1) Wilhelm Hermann Max Joseph, geb. 1. Aug. 1895 zu München.
2) Yvonne Maria Helena, geb. 21. Juli 1897 zu München.

Weis von Teufenstein.

[Katholisch. — Oesterreich. — Oesterr. Adel und Frhr mit dem Prädikat „von Teufenstein" 10. Juli 1867. — Beschreibung des Wappens und geschichtl. Notiz im Jahrg. 1869, S. 977.]

Karl Johann Ludwig Freiherr Weis von Teufenstein, geb. 12. Febr. 1844 zu Wien, K. u. K. Konsul in Turn-Severin, verm. 5. Nov. 1867 zu Wien mit Amélie Alexandrine Dimitrievič (geb. 9. Juni 1848 zu Wien, † 8. Dez. 1878 zu Traunkirchen in OOesterr.).
Sohn: Friedrich Karl, geb. 27. Juli 1868 zu Rom, polit. Adjunkt der bosn.-herzegowin. Landesreg., K. u. K. Lt. der Res. des Drag.-Rgts Frhr von Bechtolsheim Nr. 14. [Derzeit.]

Weiß von Horstenstein.

[Katholisch. — Ungarn. — Ungar. Baronat mit dem Prädikat „von Horstenstein" d. d. Wien 18. Dez. 1729. — Beschreibung des Wappens und geschichtl. Notiz im Jahrg. 1849, S. 479.]

† Wilhelm Baron Weiß von Horstenstein (geb. ... 1802, † ... 1849), K. K. Km., verm. ... mit Ludovica von Marczibányi de Csoka et Puchó (geb. ..., † ... 1842)
Sohn: Paul, geb. 26. März 1839, Herr der Herrschaften Káláz und Recsény im Neutraer Komitat, K. u. K. Km., verm. 21. Okt. 1882 zu Nagy-Surány mit
Maria Gräfin Berchtold, geb. 23. April 1861, StkrD.
Kinder: 1) Natalie Maria Ladislava, geb. 4. Aug. 1883 zu Káláz.
2) Wanda Maria Josepha, geb. 6. Okt. 1884 zu Káláz.
3) Gabrielle Maria Josepha, geb. 14. Dez. 1885 zu Meran.
4) Énid Maria Josepha, geb. 15. April 1888 zu Káláz.
5) Jenö Paul Hartwig, geb. 5. Febr. 1891 zu Káláz.
6) † Ludovika Maria Theresia (geb. 22. Mai 1894, † 2. Okt. 1898).

Vatersschwester.
Angelika, geb. 23. Juni 1842, verm. 28. April 1860 mit Julius Frhrn von Pittel, Herrn der Herrschaft Kis-Kálna im Barser Komitat.

Weißenbach, s. Jahrg. 1898, S. 1097.

Weißmann von Weißenstein.

[Katholisch. — Bayern. — Reichsadel mit dem Prädikat „von Weißenstein" d. d. Wien 18. Jan. 1615; kurbayr. Anerkennung 31. Dez. 1697; bayr. Frhr 7. Nov. (immatrikuliert 19. Dez.) 1841. — Beschreibung des Wappens im Jahrg. 1857, S. 833, geschichtl. Notiz im Jahrg. 1856, S. 746.]

Heinrich Sebastian Renatus Richard Freiherr Weißmann von Weißenstein, geb. 18. April 1836, Kön. bayr. Landger.-Sekr. a. D.

Weitershausen, s. Jahrg. 1898, S. 1098.

Weittenthal, s. Kleinpaur von Weittenthal.

Welck.

[Evangelisch-lutherisch. — Königreich Sachsen. — Rittermäßiger Reichsadel mit Wappenbestätigung d. d. Wien 3. März 1785; kursächs. Anerkennung 7. Juni 1786; Reichsfrhr mit Wappenbesserung d. d. Dresden 22. Juni 1792 (im kursächs. Reichsvikariat, für Karl Maximilian, dessen Söhne Georg Ludwig und Kurt Robert die beiden Linien stifteten). — Beschreibung des Wappens und geschichtl. Übersicht im Jahrg. 1855, S. 679.]

I. Linie.

† Georg Ludwig Freiherr von Welck (geb. 25. Mai 1773, † 24. Aug. 1851), Herr auf Ober-Rabenstein, Kön. preuß. Oberstlt., verm. I) ... mit Karoline von Byern (geb. ..., † ... 1803); II) 1. Mai 1817 mit Rosalie Adelheid von Schönberg a. d. H. Nieder-Rheinsberg (geb. 17. Sept. 1801, † 3. Mai 1891 zu Dresden).

Söhne 2r Ehe: 1. Karl Otto, geb. 31. Mai 1818 zu Meißen, verm. 19. Jan. 1819 mit Emilie Johanna Karoline von Schönberg a. d. H. Nieder-Rheinsberg (geb. 19. Okt. 1821 zu Nieder-Rheinsberg, † 26. Juni 1888 zu Grimma) [Grimma.]

2.† Heinrich Robert (geb. 27. Febr. 1828 zu Ober-Rabenstein, † 22. Juli 1880 zu Zittau), Kön. sächs. Oberst, Kmdr des 3. Inf.-Rgts Nr. 102 und Flügeladjutant, verm. 1) 28. Okt. 1852 mit Eoitha Freiin von Welck (geb. 16. Juni 1829, † 14. Okt. 1856); II) 26. Mai 1858 mit deren Schwester

Elisabeth Freiin von Welck, geb. 8. Sept. 1832 (s. II. Linie).

Kinder: a) 1r Ehe: 1) Anna Mathilde Ida, geb. 20. Sept. 1853

zu Riesa, verm. 20. Sept. 1879 mit Wilhelm Alfred von Mayer auf Ober-Oderwitz in der sächs. OLausitz, Kön. sächs. OReg.-Rat und Amtshptm. in Döbeln.

— b) 2r Ehe: 2) Maria Editha, geb. 6. April 1859 zu Dresden, verm. 6. April 1885 das. mit Hans von Sandersleben auf Althörnitz in der sächs. OLausitz.

3) Kurt Ludwig Johannes, geb. 24. Febr. 1860, Kön. sächs. Hptm. und Komp.-Chef im 4. Inf.-Rgt Nr. 103, verm. 16. Okt. 1886 zu Berlin mit

[illegible]

(2) Kurt Otto Wolfgang, geb. 24. Okt. 1892 zu Bautzen

4) Anna Katharina Sophia, geb. 31. Okt. 1861 zu Dresden.

5) Kurt Otto, geb. 28. Jan. 1863 zu Dresden, Kön. sächs. Hptm. und Komp.-Chef im 2. Gren.-Rgt Nr. 101 Kaiser Wilhelm König von Preußen, verm. 5. Juli 1898 zu Dresden mit

Helene von Plato, geb. 18. Okt. 1872 zu Chemnitz (kathol.).

6) Emma Rosalie Frieda, geb. 27. Juli 1864 zu Dresden.

7) Kurt Albert, geb. 20. Jan. 1872 zu Dresden, Kön. sächs. Lt. im 4. Inf.-Rgt Nr. 103.

II. Linie.

† Kurt Robert Freiherr von Welck (geb. 31. Jan. 1798, † 14. Juni 1866), Herr auf Riesa, verm. 31. Dez. 1824 mit Emma Freiin von Beust a. d. H. Thoßfell (geb. 13. Nov. 1805, † 27. Jan. 1892 zu Ober-Lößnitz).

Kinder: 1. Kurt Heinrich, geb. 27. Okt. 1827 zu Meißen, verm. I) 24. Jan. 1854 zu Langensalza mit Klara Weiß (geb. 11. Aug. 1832, † 7. Aug. 1862); II) 17. Nov. 1865 zu Kroß-Krausche mit Katharina Gräfin von Schlieffen a. d. H. Groß-Krausche (geb. 31. Dez. 1836, † 17. Juli 1874); III) 5. Mai 1880 zu Dresden mit Sophie Euphemia von Zehmen a. d. H. Schleinitz (geb. 6. Sept. 1838, † 23. Febr. 1882). [Oberlößnitz bei Dresden.]

Kinder: a) 1r Ehe: 1) Julie Margarete Gertrud, geb. 25. Jan. 1855 zu Riesa, verm. 6. Juni 1881 zu Oberlößnitz mit August Frhrn Tucher von Simmelsdorf. [Feldmühl bei Eichstädt.]

2) Anna Maria Margarete, geb. 2. Febr. 1856 zu Liebau im Vogtlande, verm. 4. Okt. 1884 zu Oberlößnitz mit Max Nonnenbruch. [München.]

3) Kurt Eberhard, geb. 9. Jan. 1857 zu Liebau, Kön. sächs. Lt. a. D., verm. 19. Dez. 1889 zu Lüttich mit

Marguerite Corman, geb. 15. Dez. 1868 (kathol.). [Aachen.]

Töchter (kathol.): (1) Germaine, geb. 9. Aug. 1892 zu Spa. (2) Simonne, geb. 4. März 1895 zu Gairaut.

4) Kurt Christian, geb. 28. Aug. 1858 zu Liebau, Kön. sächs. Rittm. und Esk.-Chef im 1. Ul.-Rgt Nr. 17, verm. 24. Okt. 1889 zu Nürnberg mit

Marietta Freiin Tucher von Simmelsdorf, geb. 14. Febr. 1867.

Kinder: (1) Kurt Christoph Bernhard, geb. 31. Okt. 1890 zu Oschatz.
(2) Paula Charlotte Helene Marietta Klara, geb. 21. Juli 1892 zu Oschatz.
(3) Kurt Christoph Heinrich, geb. 13. Mai 1898 zu Oberlößnitz.
5) Kurt Maximilian, geb. 26. Okt. 1859 zu Liebau, Sekr. am Kais. deutschen Konsulat in Nizza, Kön. sächs. Lt. der Ldw.
6) Maria Elisabeth, geb. 4. März 1861 zu Liebau.
— b) 2r Ehe: 7) Kurt Magnus Richard, geb. 26. Sept. 1864 zu Riesa, Kön. sächs. Reg.-Assessor im Kultusmin., Dozent an der techn. Hochschule in Dresden und Lt. der Res. des 1. (Leib-) Gren.-Rgts Nr. 100, verm. 22. Sept. 1898 zu Dresden mit
Sophie von Ehrenstein geb. 27. April 1876 zu Pillnitz.
8) Klara Emma Auguste Anna, geb. 24. Okt. 1865 zu Groß-Krausche, HofD. J. K. Hoh. der Erbgrhzgin-Witwe von Sachsen.
9) Kurt Robert Alfred, geb. 13. Dez 1866 zu Riesa, Kön. sächs. Reg.-Assessor bei der Amtshptmsch. in Annaberg und PLt. der Res. des 2. Jägerbat. Nr. 13.
10) Katharina Klara Bertha, geb. 2. Juni 1869 zu Riesa, Novize am Elisabeth-Krankenhause in Berlin.
11) Kurt Albert Henrich, geb. 6. Sept. 1870, Kön. sächs. PLt. à la suite des 9. Inf.-Rgts Nr. 133, kmdt als Erzieher zum Kadettenkorps.
12) Kurt Ernst, geb. 27. Aug. 1873 zu Riesa, Kön. sächs. Referendar am Amtsger. in Kamenz und Lt der Res. des 1. Jägerbat. Nr 12.
2. Maria Elisabeth, geb. 8. Sept 1832, verm. 26. Mai 1858 mit Robert Frhrn von Welck († 22. Juli 1880), Kön. sächs. Oberst rc. (s. I. Linie). [Löbau.]
3 Maria Klementine, geb. 14. Juni 1835, verm. 23. Aug. 1859 zu Riesa mit Ernst Frhrn von Palm († 5. Sept. 1896 zu Linz) auf Linz und Ponickau.
4. Kurt Alfred, geb. 24. Mai 1838, Kön. sächs. Oberstlt. a. D., verm. 7. April 1864 zu Langensalza mit
Marie Weiß, geb. 27. Okt. 1841 zu Langensalza. [Basel.]
Kinder: 1) Emma Maria Magdalena, geb. 19. Mai 1865 zu Dresden, Diakonisse in Frankfurt a. M.
2) Maria Pia, geb. 10. Nov. 1866 zu Dresden.
3) Kurt Robert Emil, geb. 1. März 1869 zu Großenhain, Kön. preuß. Lt. der Res. des westfäl. Drag.-Rgts Nr. 7, verm. 29. Sept. 1892 zu Saarbrücken mit
Karoline Pabst, geb. 26. Aug. 1870 zu Saarbrücken. [Gondelsheim in Baden.]
Kinder: (1) Kurt Friedrich Alfred Robert, geb. 15. Juli 1893 zu St. Johann.
(2) Kurt Christoph, geb. 26. Aug. 1894 zu Gondelsheim.
(3) Karoline Marie Dorothee, geb. 2. Febr. 1896 zu Gondelsheim.
4) Anna Maria Elisabeth, geb. 11. April 1872 zu Dresden.
5 Johann Georg, geb. 11. Dez. 1839, Kön. sächs. Kreishptm. in Zwickau, verm. 1. Juni 1875 zu Schönfeld mit

Margarete Auguste von Erdmannsdorff a. d. H. Schönfeld, geb. 18. Okt. 1856 zu Schönfeld.

Kinder: 1) Kurt Otto Ernst, geb. 12. Juni 1876 zu Rochlitz, stud. jur.

2) Kurt Dietrich, geb. 12. April 1878 zu Rochlitz, Kön. sächs. Lt. im 2 Jägerbat. Nr. 13.

3) Emma Marianne, geb. 21. Okt. 1879 zu Rochlitz.

Welczeck, s. Jahrg. 1898, S. 1098.

Welden, s. Jahrg. 1898, S. 1100.

Welser, s. Jahrg. 1898, S. 1102.

Wenckheim.

[Katholisch. — Oesterreich. — Wappenbrief 1559; Reichsadel mit dem Prädikat „von Wenckheim" 16. Jan. 1603 (für August Wenckh); erbländ.-oesterr. Ritter mit „Edler Herr von Wenckheim" d. d. Wien 27. April 1748 (von der Kaiserin Maria Theresia für Johann Augustin Wenckh, oesterr. Reg.-Kanzler); erbländ.-oesterr. Frhr d. d. Wien 18. Dez. 1776 (von der Kaiserin Maria Theresia); ungar. Indigenat d. d. Wien 7. April 1781 (s. Jahrg. 1876, S. 882, und Taschenbuch der Gräflichen Häuser). — Beschreibung des Wappens im Jahrg. 1889, S. 972.]

† Ladislaus Freiherr von Wenckheim (geb. 21. Juni 1814, † 1. Sept. 1879), verm. 27. Jan. 1845 mit Fanny Gräfin Szápáry (geb. 9. Dez. 1825, † 7. Mai 1891 zu Graz).

Kinder: 1. Johann, geb. 2. Okt. 1846.

2. Marie, geb. 3. Juli 1848, StkrD., verm. 19. Aug. 1869 zu Preßburg mit Philipp Grafen von Lamberg († 18. Aug. 1874), K. K. Km. und Major a. D.

3. Joseph, geb. 6. Sept. 1850, K. u. K. Olt. der Res. des Hus.-Rgts König von Württemberg Nr. 6.

Geschwister.

1. Mary, geb. 17. Juni 1809, verm. ... 1829 mit Johann Nepomuk Frhrn Kray von Krajow († ... 1854).

2. Viktor, geb. 5. Juni 1815, verm. I) 20. Juli 1840 mit Marie Czindery von Nagy-Attadt (geb. ...., † 6. Sept. 1847); II) 7. Juni 1852 mit Marie verw. Gräfin von Esterházy, geb. Gräfin Apponyi von Nagy-Appony (geb. 3. Sept. 1821, † 29. März 1883), StkrD. [illegible] K. u. K. Lt. [illegible]

Tochter: a) I. Ehe: 1) Leontine, geb. 8. Mai 1841, StkrD.

und K. u. K. VD., verm. 21. Juni 1862 zu Preßburg mit Vladár Grafen Andrássy, K. K. WGRat, erbl. Mitgl. des ungar. Oberhauses.

— b) 2r Ehe: 2) Therese, geb. 4. März 1853, StkrD. und K. u. K. VD., verm. I) 17. April 1873 zu Preßburg mit Maximilian Grafen Hoyos († 21. Okt. 1883), K. K. Km.; II) 8. Mai 1886 zu Graz mit Gundaccar Grafen von Wurmbrand-Stuppach, K. u. K. Km., Handelsmin. a. D. und Rittm. a. D. (s. Goth. Hofkalender, II. Abt.).

Wendland.

[Protestantisch. — Bayern. — Bayr. Adel 26. (immatrikuliert 28.) März 1847; bayr. Frhr 9. Sept (immatrikuliert 6. Okt.) 1853. — Beschreibung des Wappens und Näheres über die Standeserhebungen im Jahrg. 1868, S. 985.]

† August Freiherr von Wendland (geb. 16. April 1806 zu Neubrandenburg in Mecklenb.-Strelitz, † 18. Okt. 1884), Kön. bayr. Km. und außerordentl. Ges. u. bev. Min., verm. 23. Juni 1851 zu Frankfurt a. M. mit

Luise Wilhelmine Breede, geb. ...., EO. des Kön. span. Marien-Luisen-O. [Schloß Bernried am Starnberger See.]

Kinder: 1. Maximilian Franz Ludwig Stephan, geb. 9. Okt. 1854 zu Paris, Herr auf Bernried, Hohenried und Adelsried (zus. 750 Hekt.) in OBayern, Kön. bayr. Km., verm. 1. Juli 1886 mit

Friederike Bertha Elisabeth (Elsie) Metzler, geb. 24. März 1861 zu Frankfurt a. M. [Schloß Bernried am Starnberger See.]

Kinder: 1) August Georg Friedrich-Karl, geb. 6. Febr. 1895 zu Frankfurt a. M.

2) Mathilde Luise Marie (Mira), geb. 1. Sept. 1896 zu Bernried.

2. Marie Amalie Therese Luise, geb. 12. Nov. 1855 zu Paris, EO. des Kön. bayr Theres.-O., verm. 23. Juli 1889 zu Bernried mit August von Goeben, RiR des Joh.-O., Grhzgl. sächs. Khrn. [Weimar.]

3. Johanna Auguste Therese Helene, geb. 24. Okt. 1856 zu Paris, verm. 15. Juli 1885 zu Bernried mit Moritz Frhrn von Bethmann, Chef des Bankhauses „Gebrüder Bethmann" in Frankfurt a. M.

4. Alexander Alfons August, geb. 9. April 1858 zu Paris, Kön. Rittm. a. D.

Wendt, s. Jahrg. 1898, S. 1103.

Wenisch.

(Im Mannesstamme erloschen.)

[Katholisch. — Oesterreich. — Oesterr. Adel und Ritter d. d. Wien 2. Mai 1855; oesterr. Frhr d. d. Wien 8. Febr. 1868. — Beschreibung des Wappens und Näheres über die Standeserhebung im Jahrg. 1875, S. 841.]

† Johann Freiherr von Wenisch (geb. 2. Aug. 1802 zu Radonitz in Böhmen, † 8. März 1895 zu Graz), Dr. jur., k. k. WGRat und OLandesger.-Präs., verm. 14. Aug. 1875 mit
Maria Moravek, geb. 27. Jan. 1827. [Graz.]

von der Wense, s. Jahrg. 1898, S. 1104.

Wenzl von Sternbach.

[Katholisch. — Oesterreich und Bayern. — Wappenbrief 1571; rittermäßiger Reichsadel d. d. Regensburg 12. Jan. 1664; Verleihung des Prädikats „von Sternbach" 18. Nov. 1684 (vom Bischof von Brixen); Landmann von Tirol 14. Febr. 1695; Reichsfrhr d. d. Wien 26. März 1698. — Die Stifter der beiden Linien waren Brüder. — Geschichtl. Übersicht im Jahrg. 1864, S. 817, Ergänzung und Berichtigung dazu, Beschreibung des Wappens, Stammreihe und ältere Genealogie im Jahrg. 1866, S. 904.]

I. Linie.

[Stifter: Bartholomäus (geb. 1648, † 1680), dessen Enkel (Gebrüder) die drei Äste stifteten.]

1. Bludenzer Ast.

[Stifter: Joseph Franz Bonaventura (geb. 1706, † ...). — Immatrikuliert im Kgr. Bayern bei der Freiherrenklasse 11. Nov. 1813.]

† Thaddäus Edler von Wenzl, Freiherr von Sternbach zu Stock und Luttach (geb. 3. Juli 1796, † 3. Sept. 1858 zu Bludenz), Kön. bayr. Hptm. à la suite, verm. . . . mit Anna Maier (geb. 2. März 1806, † 27. März 1837).

Kinder: 1. Otto, geb. 24. Nov. 1827, Herr der Herrschaften Bludenz und Sonnenberg, K. K. Oberst a. D., verm. 7. Nov. 1853 mit Klementine Speil von Ostheim a. d. H. Gaienhofen (geb. 4. April 1832, † 8. Mai 1897 zu Gaienhofen).

Kinder: 1) Bertha, geb. 16. Sept. 1854, verm. 9. Mai 1892 mit Max Ritter von Siegl auf Gaienhofen.

2) † Oskar (geb. 12. April 1859, † 24. Sept. 1897).

3) † Otto (geb. 18. Juni 1860, † 11. März 1895 zu Leoben), verm. 26. April 1886 mit
Adele Liebisch, geb. . . .
Töchter: (1) Adele, geb. 19. Sept. 1887 zu Prag.
(2) Alice, geb. 27. März 1892 zu Prag.

2. Auguste, geb. 16. Okt. 1829, ED. J. M. der Königin Marie beider Sizilien, verm. 4. Nov. 1852 mit Karl Frhrn von Mensi zu Klarbach († 5. März 1879), K. K. Bez.-Hptm.

3. Natalie, geb. 27. April 1834 zu Bludenz, ED. des Kön. bayr. Theres.-O.

2. Mühlauer Ast.

[Stifter: Karl Matthias (geb. 1725, † 1803). — Oberst-Erblandfalkenm. in der gefürsteten Grafschaft Tirol 2. Aug. 1790 (Diplom d. d. Wien 7. Febr. 1791).]

† Karl Matthias Edler von Wenzl, Freiherr von Sternbach zu Stock und Luttach (geb. 31. Aug. 1801 zu Gaiß, † 11. Dez. 1848), Herr der Lehensherrschaft Thaur, sowie auf Deutschenofen, Ober-Falkenstein, Groppenstein und Rosenberg, Oberst-Erblandfalkenm. in Tirol, verm. 15. Sept. 1829 mit Katharina Maria Tschavon (geb. 27. Nov. 1810, † 24. Dez. 1865).

Kinder: 1. Ferdinand Karl Johann Franz, geb. 14. Mai 1831, Herr auf Ober-Falkenstein, Groppenstein, Deutschenofen und Thaur, Oberst-Erblandfalkenm. in Tirol. [Ansitz Rizol in Mühlau in Tirol.]
2. Ottilie Eleonore Josepha Marie, geb. 1. Jan. 1838.
3. Karolina Eleonora Gabriele Maria Josepha, geb. 27. März 1840.
4. Guido Joseph Heribert Anton Ignaz, geb. 21. März 1842, K. K. Landesger.-Sekr. in Innsbruck.
5. Karl Leonhard Ferdinand Johann Guido, geb. 5. Aug. 1846.

3. Sterzinger Ast.

[Stifter: Johann Anton (geb. . . ., † 1806). — Besitz: die Fideikommißherrschaften Landstein in Böhmen und Triesch (10 649 Joch) in Mähren.]

† Joseph Sebastian Edler von Wenzel, Freiherr von Sternbach zu Stock und Luttach (geb. 21. April 1758, † . . .), K. K. Km., verm. . . . mit Franziska Gräfin von Wolkenstein (geb. . . ., † . . . 1808), StkrD.

Söhne: 1. † Johann Nepomuk (geb. . . . 1783, † 13. Jan. 1832), verm. . . . mit Agnes von Senn (geb. 5. Sept. 1797, † 22. Juli 1866).

Kinder: 1) † Ferdinand (geb. 6. Jan. 1815 zu Trens in Tirol, † 22. April 1897 zu Triesch), FKHerr, sowie Herr der Lehensherrschaft Sterzing, K. K. OLt. a. D., verm. 24. Juni 1845 zu Sterzing mit Gabriele Gräfin von Künigl (geb. 29. Aug. 1825, † 27. März 1859 zu Wien).

Sohn: Leopold, geb. 25. März 1846 zu Triesch, FKHerr, sowie Herr der Herrschaft Prosek Wobořist mit Wlasenitz in Böhmen und Herr der Lehensherrschaft Sterzing in Tirol, verm. 15. Nov. 1875 zu Battelau in Mähren mit
Editha Gräfin von Blankenstein, geb. 24. Febr. 1859. [Triesch.]
Kinder: a) Marie Gabriele Konstanze, geb. 22. Nov. 1879;

verm. 3. Okt. 1898 zu Triesch mit Dr. jur. Friedrich-Karl Grafen Deym, Herrn der Herrschaft Nemischl, K. u. K. Km.

b) Gabriele Marie Editha Konstanze Gobertine, geb. 5. Nov. 1881.

c) Editha Marie Gabriele Elisabeth Konstanze Gobertine, geb. 31. Aug. 1883.

d) Elisabeth Marie Gabriele Editha Konstanze Gobertine, geb. 1. Aug. 1885.

e) Leopold Marie Johann Ferdinand Karl Ernest Paul Gobert, geb. 24. Juni 1887 zu Triesch.

f) Konstanze Marie Hedwig Gabriele Editha Elisabeth Gobertine, geb. 17. Okt. 1891.

g) Ferdinand Maria Johannes Leopold Pius Karl Paul Gobert, geb. 11. Juli 1894 zu Triesch.

2) Amalie, geb. 22. März 1820 zu Sterzing, verm. 4. Mai 1845 das. mit Bernhard Frhrn von Gleß.

2. † Eduard (geb. . . ., † 11. Dez. 1846), K. K. Major a. D., verm. I) . . . 1817 mit Crescentia Edler von Wenzl, Freiin von Sternbach (vom 1. Ast; geb. . . ., † 8. Aug. 1825); II) . . . mit deren Schwester Anna Edler von Wenzl, Freiin von Sternbach (geb. . . ., † 29. Okt. 1867).

Kinder 1r Ehe: 1) † Leopold (geb. 31. Mai 1819 † 24. März 1887 zu Innsbruck), K. K. Km., verm. I) 29. Sept. 1847 mit Elisabeth Gräfin und Herrin zu Brandis (geb. 14. Sept. 1822, † 6. April 1850), StkrD.; II) 15. Nov. 1858 mit Aloysia Freiin von Lazarini (geb. 27. April 1836, † 21. April 1875 zu Innsbruck), StkrD.
Kinder: a) 1r Ehe: (1) Maria Eduard, geb. 8. Nov. 1848.
(2) Maria Anna, geb. 27. März 1850.
— b) 2r Ehe: (3) Maria Ludwig, geb. 12. Okt. 1859.
(4) Maria Augusta, geb. 13. Dez. 1860.
(5) Maria Johann, geb. 3. April 1862.
(6) Maria Aloysia Johanna, geb. 10. Dez. 1863.
(7) Maria Maximilian Joseph Ignaz Leopold Servatius, geb. 13. Mai 1865.
(8) Maria Elisabeth, geb. 23. Sept. 1866.
(9) Pius, geb. 16. Febr. 1870 zu Innsbruck.
(10) Maria Aloysia, geb. 29. Sept. 1872.
(11) Maria Wilhelmine Julie Amalie, geb. 12. April 1875.

2) Wilhelmine (Minna), geb. . . . 1821.

3. † Adolf Paris Leonhard Ferdinand Gobert (geb. . . ., † . . .), Gutsbesitzer in Ebersberg in Bayern, Kön. bayr. Km. und Forstm. a. D. [immatrikuliert im Kgr. Bayern bei der Freiherrenklasse 30. April 1847], verm. . . . mit
Karoline von Ertel, geb. . . .

Kinder: 1) † Hugo (geb. 4. Juni 1827, † 27. Dez. 1863), Kön. bayr. Rittm. im 2. Kür.-Rgt, verm. 12 Aug. 1860 mit Wilhelmine Künsberg, Freiin von Fronberg (geb. 23. Aug. 1841, † 10. Juni 1889; war wiederverm. 1873 mit Friedrich Frhrn von Breidbach-

Bürresheim genannt von Riedt, Grhzgl. luxemburg. Khrn und Oberststallm.).
Sohn: Hugo, geb. 6. Mai 1861.
2) bis 4) Töchter.

II. Linie.

[Stifter: Anton (geb. 1651, † 1716).]

† Joseph Alexander Edler von Wenzl, Freiherr von Sternbach zu Stock und Luttach (geb. . . . 1754, † . . .), Herr auf Groppenstein, verm. I) . . . 1790 mit Ernestine Freiin von Sternbach (geb. . . ., † . . . 1806); II) . . . 1808 mit Katharina Gräfin Borel (geb. . . ., † . . .).
Söhne 1r Ehe: 1. † Karl (geb. 5. April 1797, † 17. April 1870), Herr der Herrschaft Ober-Falkenstein und Groppenstein in Kärnten, K. K. Km. und OLt. a. D., verm. 22. Febr. 1852 mit
Maria Wenger, geb. 5. Mai 1823. [Ober-Vellbach in Kärnten.]
Söhne: 1) Hermann, geb. 5. Juni 1846, K. u. K. Oberstlt. im Inf.-Rgt von Krieghammer Nr. 100.
2) Adolf, geb. 12. Juli 185..
2. † Johann (geb. 12. Juli 1804 zu Bruneck, † 4. Juli 1879 das.), K. K. Km., verm. 8. Nov. 1830 mit Gabriele Pfaundler (geb. 5. Sept. 1800 zu Kolmann, † 24. April 1867).
Kinder: 1) † Gottfried (geb. 13. Nov. 1831 zu Bruneck, † 13. Dez. 1895 das.), K. K. OBergverwalter a. D., verm. 12. Febr. 1866 zu Bozen mit
Antonie von Zallinger zum Thurn, geb. 1. März 1837.
Kinder: (1) Ida, geb. 2. April 1867.
(2) Hans, geb. 16. Mai 1868.
(3) Paul, geb. 29. Juli 1869, K. u. K. Lt. der Res. im Inf.-Rgt Nr. 42.
(4) Walther, geb. 25. Dez. 1871.
(5) Rosa, geb. 16. Okt. 1875.
2) Marie, geb. 8. Dez. 1834.
3) Therese Hildegard, geb. 29. Mai 1836, Chorfrau im Kloster der Salesianerinnen zu St. Josef in Zangberg in OBayern.
4) Aloys, geb. 11. Okt. 1839, K. K. Forstadjunkt a. D., verm. 12. Aug. 1873 mit
Antonie Senfter, geb. 1. Nov. 1846.
Kinder: (1) Gabriela Maria Antonia Aloysia, geb. 29. April 1875.
(2) Sales, geb. 16. Juli 1876.

Werklein.

[Katholisch. — Oesterreich. — Erbländ.-oesterr. Adel d. d. Wien 27. Okt. 1798; oesterr. Frhr d. d. Wien 24. April 1820; ungar. Baronat 22. Aug. 1823. — Geschichtl. Übersicht im Jahrg. 1863, S. 1028.]

† Joseph Freiherr von Werklein (geb. 1. März 1777 zu St. Rech bei Gospić, † 4. März 1849 zu Graz), K. K. Km. und Oberst a. D.,

verm. I) 25. Sept. 1822 mit Marie Gräfin Hoyos (geb. . . . 1805, † 23. April 1825), StkrD.; II) 19. Sept. 1826 Marie Gräfin Almásy (geb. . . . 1809, † . . . 1897; war wiederverm. mit . . . Goldschmidt).
Kinder: . . . . . .

(Es fehlen noch immer nähere Nachrichten.)

Werner.

[Katholisch. — Oesterreich. — Reichsfrhr d. d. Wien 13. April 1805; Landmannschaft in Steiermark d. d. Wien 26. Nov. 1811; böhm. Inkolat d. d. Wien 8. April 1822. — Beschreibung des Wappens im Jahrg. 1853, S. 530; geschichtl. Notiz im Jahrg. 1849, S. 481.]

† Johann Ludwig Freiherr von Werner (geb. 13. Nov. 1759, † 18. März 1829), K. K. GRat und Präs. der Justizgesetzgebungs-Kommission, verm. I) . . . 1790 mit Marie Agnes von Breuning (geb. . . . 1768, † 2. Sept. 1802); II) . . . 1804 mit M. Anna verw. von Smitmer, geb. von Hackher zu Hart (geb. . . ., † 1. Jan. 1814); III) 31. Okt. 1814 mit Margarete Freiin von Lago (geb. . . ., † . . .).

Söhne 1r Ehe: 1. † Joseph (geb. 24. Dez. 1791, † 4. Juli 1871 zu Graz), K. K. WGRat und außerordentl. Ges. u. bev. Min., verm. 8. Febr. 1842 mit Henriette von Fridau (geb. 26. Okt. 1815, † 17. Jan. 1898 zu Graz), Herrin auf Fridau in Steiermark.

2. † Maximilian Raphael (geb. 23. Okt. 1794, † 25. Aug. 1867), K. K. Hofrat a. D., verm. 7. Mai 1831 mit Rosa Freiin von Barbier (geb. 23. Juli 1799, † 19. März 1872 zu Wien).
Töchter: 1) Ludovika, geb. 24. Juni 1834, EStiftsD. des K. K. adeligen Damenstifts in Graz.
2) Apollonia, geb. 20. Okt. 1836, verm. 3. Febr. 1883 mit Franz Ritter von Fridau († 14. April 1888).
3) Maria Aloysia Wilhelmine Antonie Cäcilie, geb. 31. Okt. 1837, verm. 22. Juli 1857 mit Karl Frhrn von Kielmansegg auf Hainstetten und Leutzmannsdorf in NOesterr.

3. † Franz (geb. 28. Mai 1798, † 12. März 1874), K. K. OLandesger.-Rat a. D., verm. I) 29. Mai 1833 mit Josepha von Pettenegg (geb. . . ., † 28. April 1838); II) 7. Sept. 1841 mit Karoline Etlinger (geb. 18. Jan. 1823, † 6. Aug. 1889 zu Ansbach in NOesterr.).
Kinder 2r Ehe: 1) Henriette, geb. 13. Juli 1842 zu Wien, verm. 14. Febr. 1874 das. mit Joseph Edlem von Raabl († 18. Febr. 1882), K. u. K. Oberstlt. a. D. [Währing bei Wien.]
2) Franz Heinrich Ludwig Joseph, geb. 4. Nov. 1844 zu Wien, Dr. jur., K. K. Min.-Rat im Min. für Kultus und Unterricht, verm. 23. April 1881 zu Wien mit
Marie Mayer, geb. 25. Febr. 1854 zu Wien.

Wernhardt.

[Katholisch. — Oesterreich. — Wappenbrief d. d. Wien 15. Febr. 1621 (vom Kais. Hofpfalzgrafen Florian Drosdowsky von Drosdowitz); ungar. Adel d. d. Preßburg 25. Sept. 1646; ungar. Baronat d. d. Wien 6. Nov. 1818; ungar. Magnatenwürde 2. Aug. 1819. — Beschreibung des Wappens und geschichtl. Übersicht im Jahrg. 1848, S. 396.]

† Stephan Wilhelm Freiherr von Wernhardt (geb. 26. März 1806, † 17. Aug. 1869), K. K. Km., GRat und FML., OLt. der Kön. ungar. adeligen Leibgarde, verm. 29. Nov. 1847 mit Charlotte Freiin Kemény de Gyerö-Monostor (geb. 17. März 1831; reform.; † 8. März 1859).

Kinder: 1. Anna Maria Amalie, geb. 16. Okt. 1848, StiftsD. im K. K. adeligen Damenstift in Innsbruck.

2. Charlotte Maria, geb. 29. Okt. 1849, verm. I) 22. April 1872 zu Salzburg mit Holger von Grevenkop Castenskjold (luther.; † 15. März 1881) auf Strazeman in Slavonien; II) 3. Jan. 1883 mit Carol von Grevenkop-Castenskjold (luther.). [Schloß Ehörby in Dänemark und Kopenhagen.]

3. Paul Vinzenz, geb. 5. Dez. 1851 zu Wien, Komtur des Deutschen Ritter-O., K. u. K. Km. und Oberstlt. im Hus.-Rgt EH. Franz Salvator Nr. 15, Kammervorsteher Sr. K. u. K. Hoh. des EHzgs Heinrich Ferdinand.

4. Stephan Wolfgang, geb. 21. Nov. 1854.

Werther, s. Jahrg. 1898, S. 1105.

Werthern, s. Jahrg. 1898, S. 1106.

Westenholz.

[Lutherisch. — Oesterreich. — Oesterr. Adel und Ritter 29. Mai (Diplom 2. Okt.) 1866; oesterr. Frhr 30. Aug. 1869 (Diplom 18. Jan. 1870). — Beschreibung des Wappens und Näheres über die Standeserhebung im Jahrg. 1873, S. 783, und Jahrg. 1875, S. 850.]

† Karl Friedrich Ludwig Freiherr von Westenholz (geb. 27. Mai 1825 zu Breslau, † 19. Okt. 1898 zu Hamburg), K. u. K. Gen.-Konsul, verm. I) 30. Mai 1849 mit Klara Elisabeth Ertel (geb. 21. Juli 1829, † 9. Febr. 1871); II) 30. April 1872 mit Julie Antonie Luise Hayn, geb. 3. Nov. 1849. [Hamburg.]

Kinder: a) 1r Ehe: 1. Karl Friedrich, geb. 10. Jan. 1853, verm. 2. Dez. 1882 zu Wien mit

Mathilde Floriane Marie von Miller, geb. 1. Juni 1860 zu Döbling bei Wien. [Wien.]
Kinder: 1) Klara Sophie Karoline, geb. 21. Aug. 1883 zu Wien.
2) Frida Julie Vincenzia, geb. 21. Sept. 1887 zu Gmunden.
3) Karl Friedrich Melchior Siegfried, geb. 21. Jan. 1892 zu Wien.
2. August Henry, geb. 10. Febr. 1855.
3. Friedrich Paul, geb. 30. Aug. 1859, Dr. phil., verm. 23. Sept. 1880 zu London mit
Jurke Johanna Landheer, geb. 6. Sept. 1858.
Kinder: 1) Rudolf Friedrich, geb. 14. Sept. 1882.
2) Eva Elisabeth, geb. 9. Okt. 1883.
3) Paul Eberhard, geb. 26. Nov. 1884.
— b) 2r Ehe: 4. Mathilde Auguste Hedwig, geb. 23. Juni 1874.
5. Albert Wilhelm, geb. 23. Jan. 1879 zu Hamburg.

Weſterholt-Hackfort, ſ. Jahrg. 1898, S. 1112.

Weſtermayer.

[Katholiſch. — Oeſterreich. — Oeſterr. Adel und Ritterſtand d. d. Wien 17. Okt. 1879; oeſterr. Frhr d. d. 2. Febr. (Diplom d. d. Wien 10. März) 1892. — Beſchreibung des Wappens und geſchichtl. Notiz im Jahrg. 1895, S. 1115.]

Theodor Freiherr von Weſtermayer, geb. 10. Sept. 1830 zu Wien, Dr. jur., K. u. K. Erſter Hofrat und Kanzleidirektor des Oberſthofmeiſteramtes a. D., Schatzm. des oeſterr. Leopold-O., verm. 4. Febr. 1861 zu Wien mit
Thereſe Katharina Boſchan, geb. 17. Okt. 1839 zu Wien.

Weſternach, ſ. Jahrg. 1898, S. 1113.

Wetzel genannt von Carben.

[Katholiſch. — Grhzgt. Heſſen, Preußen (Prov. Heſſen-Naſſau) und Oeſterreich. — Reichsadelsbeſtätigung d. d. Wien 6. Nov. 1662; Reichsfrhr d. d. Wien 25. Juli 1689; kurbayr. Anerkennung 2. Sept. 1722; Namen- und Wappenvereinigung als Frhr „von Wetzel genannt von Carben" d. d. Wien 31. Aug. 1775. — Beſitz: ein d. d. Frankfurt a. M. 13. Mai 1714 geſtiftetes, mittels kaiſerl. Patents s. d. 3. Dez. 1715 beſtätigtes, Fideikommiß in der Wetterau. — Beſchreibung des Wappens und geſchichtl. Überſicht im Jahrg. 1867, S. 1041.]

† Frobenius Ferdinand Joſeph Freiherr von Wetzel genannt von Carben (geb. . . ., † 2. Juni 1791 zu Ober-Mörlen), verm. . . . 1748 mit

Maria Amalia Freiin Voit von Salzburg (getauft 12. April 1728, † . . .).

Söhne: 1. † Adam Friedrich (geb. 2. März 1765 zu Ober-Mörlen, † 11. Juli 1815 zu Teplitz), K. K. Major a. D. [oesterr. Anerkennung des Freiherrenstandes d. d. 6. Sept. (Diplom d. d. Wien 11. Sept.) 1826], verm. . . . mit Anna Maria Wagner von Ankerburg (geb. . . . 1773 zu Pilsen, † 12. Mai 1850 zu Teplitz).

Kinder: 1) † Joseph Adelbert Anton (geb. 6. April 1808 zu Kolbuschow in Ostgalizien, † 8. Nov. 1870), K. K. OBaurat, verm. 21. Jan. 1841 mit Josepha Richter (geb. 29. Sept. 1821 zu St. Veit in NOesterr., † 4. Nov. 1880).

Kinder: (1) Josepha, geb. 23 Nov. 1841 zu Bilin. [Wien.]
(2) Karl, geb. 27. Mai 1847 zu Teplitz, K. K. Rats-Sekr. beim Landgericht in Prag.

2) Katharina Anna, geb 20. Nov. 1810 zu Pardubitz. [Teplitz.]

2. † Johann Baptist Maria Joseph (geb. 26. Juli 1767, † 8. Okt. 1825), Grbzgl. hess. Kbr und Rittm. a. D., verm. 31. Dez. 1810 mit Sophia Freiin von Syberg zu Sümmern (geb. . . . 1782, † 4. Nov. 1866).

Sohn: Wilhelm Hugo, geb. 18. Juni 1814 zu Ober-Mörlen (soll gestorben sein), FKHerr.

Wetzlar von Plankenstern.

[Katholisch. — Oesterreich. — Reichsadel und Frhr mit dem Prädikat „von Plankenstern" und dem Titel „Wohlgeboren" d. d. Wien 23. Nov. 1777 (von Joseph II. für Karl Abraham Wetzlar, Kaiserl. Hofagenten und Naturalien-Lieferanten der Reichsarmee); niederoesterr. Herrenstand 22. April 1778. — Beschreibung des Wappens im Jahrg. 1897, S. 1151.]

† Karl Abraham Freiherr Wetzlar von Plankenstern (geb. . . . 1716 † 3. Sept. 1799 zu Wien), Herr der Herrschaften Schönkirchen und Gutenbrunn in NOesterr., K. K. privil. Großhändler, verm. . . . mit Eleonore . . . (geb. . . . , † . . .)

Kinder: 1. † Raymund (geb. . . . 1752, † . . .), verm. . . . mit Maria Theresia Palmu Baronin de Pignini (geb. . . ., † 22. April 1793 zu Wien),

Kinder: 1) † Jean Adam (geb. . . . 1772, † 18. März 1866 zu Wien), K. K. OLt. a. D., verm. . . . mit Franziska Freiin von Beck (geb. . . . 1791, † 17. Sept. 1857 zu Wien).

Söhne: (1) † Konstant (geb. . . . 1812, † 19. Mai 1815 zu Wien).
(2) . . . . . (geb. . . . ., † 31. Jan. 1860), türk. Gen.-Major.

2) † Ludwig August (geb. . . . 1775, † 25. Mai 1858 zu Graz), K. K. Major a. D., verm. I) . . . mit Baronin Dickmann (geb. . . . , † . . .); II) 22. Mai 1820 zu Temesvar mit Julie Bidescuty de Yp (geb. . . . , † . . .) aus Temesvar.

Kinder: (1) † Sophia Katharina (geb. 21. Febr. 1821 zu Temesvar, † . . .).
(2) † Julie (geb. . . . zu Venedig, † . . .).
(3) † Jeannette (geb. . . . , † . . .), verm. . . . mit Dr. . . . von Tarnawiecki.
(4) † Helene (geb. . . . , † 15. Jan. 1892 zu Pola), verm. I) . . . mit . . . Hubert; II) . . . mit Rudolf Frhrn von Koudelka.
(5) † Friedrich Arthur (geb. 30. Jan. 1827 zu Venedig, † 8. Okt. 1890 zu Graz), Verkehrsinspektor der Südbahn, verm. 22. Aug 1852 zu Pettau mit Karoline Castelliz (geb. 2. Aug. 1823 zu Cilli, † 12. Aug. 1894 zu Klagenfurt).
Kinder: a) † Ludovika (geb. u. † 1853).
b) † Ludwig (geb. 12. Sept. 1854 zu Cilli, † 8. Febr. 1884 zu Klagenfurt), Beamter der oesterr. Südbahn-Gesellschaft, verm. 5. Febr. 1879 mit
Marie Sailer, geb. 30. Mai 1858 zu Leibnitz. [Graz.]
Töchter: (a) Marie, geb. 27. Dez. 1879 zu Leibnitz, im Institut der Englischen Fräulein in St. Pölten.
(b) † Elsa (geb. 5. Mai 1881, † 16. April 1885).
c) Friedrich, geb. 22. Mai 1857 zu Cilli, K. K. Landes-zahlamts-Kassier in Klagenfurt.
d) Dominik, geb. 6. Okt. 1859 zu Graz, K. u. K. Linien-schiffslt., verm. 28. März 1894 zu Pettau mit
Marie Krainz, geb. 18. Juli 1868 zu Pettau. [Triest.]
Kinder: (a) Friedrich, geb. 23. Jan. 1895 zu Wien.
(b) † Karl Rudolf (geb. 18. April 1896 zu Wien, † 20. April 1896).
(c) Carola, geb. 7. Nov. 1897 zu Pettau.

3) † Ferdinand (geb. . . . , † . . .).
4) † Heinrich (geb. . . . , † . . . 1850), K. K. FML.

2. † Regine (geb. . . . 1752, † 4. Nov. 1813 zu Wien), verm. . . . mit . . . Frhrn von Aichelburg.
3. † Philipp (geb. . . . 1757, † 15. Aug. 1800 zu Wien, verm. . . . mit Karoline von Zepharovich (geb. . . . 1765, † 28. Juni 1830 zu Wien).
4. † Franz (geb. . . . 1766, † 5. April 1820 zu Wien).
5. † Alexander (geb . . . 1771, † 24. Nov. 1810 zu Wien).
6. † Maria Anna (geb. . . . , † . . .), verm. I) . . . mit . . . von Alpinger II. . . . mit . . . von Bernbrunn.
7. † Karoline (geb. . . . , † . . .), verm. . . . mit . . . Grafen Triangi.
8. † Katharina (geb. . . . , † . . .), verm. . . . mit . . . Grafen Festetics von Tolna.
9. † Johanna (geb. . . . 1779, † 6. Nov. 1818 zu Wien), verm. . . . mit Karl Grafen von Clary und Aldringen.

Weveld.

[Katholisch. — Bayern. — Reichsadel und Reichsfrhr d. d. Ebersdorf 15. Sept. 1644; immatrikuliert im Kgr. Bayern bei der Freiherrenklasse 7. Juli 1810. — Besitz: das Fideikommiß Sinning bei Neuburg a. d. Donau. — Beschreibung des Wappens im Jahrg. 1855, S. 687, und geschichtl. Notiz im Jahrg. 1853, S. 535.]

† Christoph Anton Freiherr von Weveld (geb. 25. Okt. 1742

† 30. März 1834), Kön. bayr. Km., verm. 27. Juli 1775 mit Leopoldine Freiin von Leoprechting (. . ., † . . .).

Söhne: 1. † Johann Baptist (geb. 21. Juni 1777, † 1. Nov. 1871 zu Sinning), Kön. bayr. Km. und Min.-Rat a. D., verm. I) 14. Aug. 1806 mit Amalia von Starzner (geb. . . ., † . . .); II) 2. Mai 1821 mit Rosalia Reiter (geb. . . ., † 6. Okt. 1864).

Kinder: a) 1r Ehe: 1) † Eduard (geb. 2. Mai 1816, † 17. Mai 1872) [bayr. Adel und Freiherrenstand (durch Legitimation) 28. Mai (immatrikuliert 10 Juni) 1828], Rechtsanwalt, verm. 23. Juli 1842 mit Theresia Bayer (geb. . . ., † .. Okt. 1898 zu . . .) aus Dachau.

Kinder: (1) Johann Baptist, geb. 16. April 1843, FKHerr. [Schloß Sinning.]

(2) Bertha, geb. 28. Okt. 1844, verm. 20. Juli 1868 mit Philipp Krafft von Dellmensingen, Kön. bayr. Bezirksamtsassessor in Kempten.

(3) Rosalie, geb. 7. Okt. 1847.

(4) Ludovika Theresia, geb. 26. Mai 1852, verm. 30. Dez. 1873 mit Karl Schulcher, Zivilingenieur. [Rosenheim.]

(5) Pauline, geb. 29. Juni 1853, verm. 16. Sept. 1875 mit Ferdinand Schmolz, Kön. bayr. Hptm. im 15. Inf.-Rgt.

(6) Maria Anna Eugenie Bertha, geb. 7. Juli 1866 zu Neuburg a. d. D., verm. 27. März 1894 mit Albert Kauffmann.

— b) 2r Ehe: 2) Antonie, geb. 11. April 1824, verm. mit Gustav von Neger, Kön. bayr. OFörster in Freising.

2. † Maximilian Leopold Christoph (geb. 27. Juli 1779, † 8. Jan. 1848 zu Weiden), Herr auf Steinfels ꝛc., Kön. bayr. Km., verm. 15. Sept. 1808 mit Antonia Freiin Horneck von Hornberg (geb. 22. Jan. 1786, † 10. Aug. 1864 zu Regensburg).

Sohn: † Anton (geb. 5. Mai 1814, † 4. April 1879), Kön. bayr. Rjkr und Oberstlt. a. D., verm. 9. Nov. 1846 mit

Bertha Freiin von Münster, geb. 2. Febr. 1825. [München.]

Kinder: (1) † Adelbert Ludwig Edmund Franz (geb. 16. Nov. 1851 zu Ingolstadt, † 25. März 1890 zu München), Dr. jur., Kön. bayr. Amtsrichter, verm. 24. Febr. 1886 zu München mit

Josephine Freiin von Stengel, geb. 22. April 1857.

Tochter: Josephine, geb. . . .

(2) Karoline, geb. 2. Dez. 1852 zu Ingolstadt.

(3) Marie, geb. 26. Okt. 1854 zu Ingolstadt.

(4) Bertha, geb. 21. Okt. 1856 zu Zweibrücken, verm. mit . . . . Matthäus.

Wichmann-Eichhorn.

[Evangelisch. — Kgr. Sachsen. — Sachsen-coburg-goth. Adel und Frhr d. d. Coburg 21. Juni 1883; Beifügung des Namens „Eichhorn" 25. Juni 1883. —

Beschreibung des Wappens und Näheres über die Standeserhebung im Jahrg. 1884, S. 969.]

Karl Friedrich Freiherr von Wichmann-Eichhorn, geb. 12. Aug. 1845 zu Gransee im Reg.-Bez. Potsdam, Hzgl. sachsen-coburg-goth. Reisemarschall a. D., Kön. preuß. Plt. a. D., verm. . . . mit
Bertha Elise Maria verwitw. Schlesinger, geb. Eichhorn, geb. 20. Okt. 1843 zu Königsberg i. Pr. (luth.). [Dresden.]

Widmann.

[Katholisch. — Oesterreich (Mähren und Schlesien). — Ungar. Indigenat d. d. Wien 1. Mai 1707; böhm. Ritterstand nebst Wappenvermehrung (zweiter Helm) d. d. Wien 22. Okt. 1712; böhm. Inkolat d. d. Wien 12. Dez. 1712. — Geschichtl. Übersicht im Jahrg. 1848, S. 399.]

A.

[Reichsfhr mit Wappenbesserung d. d. Wien 24. Juni 1730; Landmann von Krain 3. Febr. 1731, von Görz 30. Mai 1731 von Steiermark 9. Aug. 1731; böhm. Fhr d. d. Wien 15. Okt. 1731, Landmann von Kärnten 1732. — Beschreibung des Wappens im Jahrg. 1848, S. 399.]

† Vincenz Freiherr von Widmann (geb. 3. Sept. 1775, † 13. Dez. 1807), Herr auf Platsch und Wiese, K. K. Km. und Landrat, verm. 1. Mai 1800 mit Ernestine Freiin Roden von Hirzenau (geb. 16. April 1777, † . . .), StkrD.

Söhne: 1. † Adalbert (geb. 14. Jan. 1804 zu Brünn, † 23. Aug. 1888), Herr auf Platsch, K. K. Km., GRat und Landeshptm. von Mähren, verm. I) 9. Sept. 1828 mit Julie Freiin von Puthon (geb. 20. Aug. 1804, † 30. März 1852 zu Brünn); II) 19. Nov. 1856 mit Erwine Freiin von Scharpffenstein genannt Pfeill zu Benesis (geb. 5. März 1833, † 16. Dez. 1883 zu Brünn), StkrD.

Kinder: 1) Karolina (Lily) Sophie Johanna Maria, geb. 29. Mai 1863 zu Brünn, StiftsD. des K. K. adelig-weltlichen Damenstifts „Maria Schul" in Brünn.

2) Adalbert Viktor, geb. 20. Mai 1868 zu Platsch, Herr auf Platsch (1262 Joch) im Kr. Znaim, sowie auf Nalžowitz im Kr. Beraun, K. u. K. Km., Bez.-Kommissär in Dienstleistung beim Min. des Innern und u. a. Lt. des Ldw.-Ul.-Rgts Nr. 2.

3) Erwine Mathilde, geb. 4. Juli 1872 zu Platsch.

2. † Anton (geb. 15. Okt. 1805, † 10. Sept. 1866), Herr der Herrschaft Wiese (7345 Joch) im Kr. Iglau, K. K. Km. und Oberlt. a. D., verm. 15. Mai 1834 mit Leopoldine Gräfin Sedlnitzky von Choltič (geb. 13. Nov. 1812, † 7. Febr. 1898 zu Wien), Herrin auf Stremplowitz-Lodnitz, Skrochowitz und Tabor in Oesterr.-Schles., StkrD.

Kinder: 1) † Viktor Emanuel Anton Ernst Graf von Widmann-Sedlnitzky (geb. 8. Sept. 1836, † 25. Jan. 1886). (S. Taschenbuch der Gräfl. Häuser.)

2) Anna, geb. 6. Sept. 1837 (luther.), verm. 11. Aug. 1855 zu Brünn mit Max Grafen Marschall auf Burgholzhausen (luther.; † 3. März 1897 zu Wien), Grhzgl. sächs. Khrn, K. K. Rittm. a. D. [Wien.]

B.

[Oesterr. Frhr d. d. Wien 27. Juni 1881. — Beschreibung des Wappens und Näheres über die Standeserhebung im Jahrg. 1885, S. 1022.]

Bohuslav Adelbert Maximilian Valentin Freiherr von Widmann, geb. 12. März 1836 zu Olmütz, K. u. K. WGRat und Statth. a. D., verm. 5. Juni 1871 zu Wien mit

Gabriele von Skene, geb. 14. April 1852 zu Alexowitz in Mähren, Herrin der Herrschaft Schwarzenau in NOesterr. [Schwarzenau und Wien.]

Kinder: 1. Franziska Maria Anna Valentine, geb. 9. Okt. 1872 zu Brünn.

2. Leo Joseph Ludwig Alfred Valentin, geb. 30. Aug. 1874 zu Brünn, K. u. K. Lt. im Drag.-Rgt Albrecht Prinz von Preußen Nr. 6.

3. Paul Bohuslav Gustav Ludwig Valentin, geb. 27. Juni 1877 zu Laibach.

Widnmann.

(Im Mannesstamme erloschen.)

[Katholisch. — Bayern. — Kurbayr. Adel 21. Juli 1693; kurbayr. Frhr d. d. Brüssel 1. März 1701; immatrikuliert im Kgr. Bayern bei der Freiherrenklasse 9. Sept. 1813. — Näheres über die Standeserhebungen und Beschreibung des Wappens im Jahrg. 1859, S. 893.]

† Karl Freiherr von Widnmann (geb. . . ., † 3. März 1832), Kön. bayr. Oberstlt. der Art., verm. . . . mit . . . Friedel (geb. . . ., † . . .).

Tochter: Augusta, geb. 9. Dez. 1828, verm. . . . mit Klemens Piloty († 18. Jan. 1890 zu Erding), Kön. bayr. Notar.

Wiedenfeld.

(Im Mannesstamme erloschen.)

[Katholisch. — Oesterreich. — Oesterr. Adel und Ritter 30. April (Diplom d. d. Wien 12. Juni) 1865; oesterr. Frhr 2. April (Diplom d. d. Wien 11. Mai) 1874. — Beschreibung des Wappens und Näheres über die Standeserhebungen im Jahrg. 1876, S. 893.]

† Otto Freiherr von Wiedenfeld (geb. 16. Nov. 1818, † 5. Aug. 1877), K. K. Statth. von OOesterr., verm. 30. April 1850 mit

Sophie Straschiripka, geb. 27. Sept. 1823.

Tochter: Melanie, geb. 14. Mai 1851, verm. 8. Juli 1872 mit Dr. jur. Franz Liharzik.

Wiederhold.

[Lutherisch. — Württemberg. — Reichsadel und Reichsritter mit dem Prädikat „von Weidenhoven" 3. Juli 1637; württemberg. Bestätigung des Freiherrenstandes d. d. 29. Nov. 1824. — Besitz: das Fideikommißgut Rietheim im OAmt Tuttlingen in Württemberg. — Beschreibung des Wappens und geschichtl. Notiz im Jahrg. 1858, S. 845.]

† Karl Friedrich Kuno Freiherr von Wiederhold (geb. 31. Aug. 1809 zu Stuttgart, † 14. Dez. 1885 zu Ludwigsburg), Kön. württemb. Gen.-Lt. und StMin. a. D., verm. I) 29. Aug. 1836 mit Charlotte von Miller (geb. 3. Juni 1818, † 1. Jan. 1838); II) 30. Sept. 1843 mit Emilie von Miller (geb. 18. Nov. 1824, † 3. Dez. 1860); III) 5. Okt. 1861 zu Darmstadt mit

Marie Freiin von Lepel, geb. 1. Juni 1822 zu Büdingen. [Stuttgart.]

Kinder: a) 2r Ehe: 1. Konrad, geb. 3. Nov. 1844, FKHerr, Kön. württemb. Major a. D., verm. 22. Aug. 1875 zu Rietheim mit

Elisabeth Maria Sophia Freiin von Lepel, geb. 18. Juni 1855 zu Nidda.

2. Marie, geb. 8. Dez. 1845 (kathol.), verm. 6. Aug. 1868 mit Heinrich Frhrn Raßler von Gamerschwang (kathol.; † 13. Okt. 1892) auf Gamerschwang im OAmt Ehingen.
3. Malwina, geb. 5. Juli 1848 (kathol.).
4. Karl, geb. 6. März 1852. [Ospedaletti-Ligure in Italien.]
5. † Eberhard (geb. 4. Nov. 1856, † 27. Juli 1893 zu Cleveland), verm. 30. Sept. 1880 zu Erie in NAmerika mit

Ida Meuser, geb. 7. Febr. 1863. [Cleveland, Ohio, NAmerika.]

Kinder: 1) Marie Emilie, geb. 13. Juli 1881.
2) Konrad Kuno, geb. 2. Nov. 1884.
3) Normann Karl, geb. 21. Dez. 1890.
4) Flora Malwina, geb. 24. Nov. 1892.

— b) 3r Ehe: 6. Emilie, geb. 20. Dez. 1862, verm. 12. Mai 1881 mit Ernst Frhrn Varnbüler von und zu Hemmingen, Kön. württemb. Major a. D.

Wiedersperger von Wiedersperg, s. Jg. 1898, S. 1114.

Wieser.

[Katholisch. — Oesterreich. — Oesterr. Adel und Ritterstand d. d. Wien 8. März 1858; oesterr. Frhr d. d. 9. Aug. (Diplom d. d. Wien 9. Okt.) 1889. — Beschreibung des Wappens und geschichtl. Notiz im Jahrg. 1895, S. 1121.]

Leopold Freiherr von Wieser, geb. 26. Juni 1819 zu Petrinja in Kroatien, K. u. K. WGRat und Sekt.-Chef a. D., verm. 26. Febr.

1846 mit Mathilde von Schulheim (geb. 20. Jan. 1822, † 31. Jan. 1890). [Wien.]

Kinder: 1. Georg, geb. 24. Aug. 1850, Ingenieur, verm. 26. Juni 1893 mit
Anna Hulleſch, geb. 12. März 1867. [Mondſee.]
2. Friedrich, geb. 8. Juli 1851, Profeſſor der Nationalökonomie, verm. 28. April 1886 mit
Marianne Wolf, geb. 3. März 1867. [Prag.]
3. Joſeph Leopold Johann Paul, geb. 22. Jan. 1853, Architekt, verm. 27. Juli 1882 mit
Melanie Tauber, geb. 10. Juni 1855. [Wien.]
4. Mathilde, geb. 16. Aug. 1854, verm. 16. April 1879 mit Andreas Groll, Profeſſor und Hiſtorienmaler. [Wien.]
5. Paula, geb. 24. Mai 1856, verm. 1. Sept. 1880 mit Dr. jur. Eugen Ritter Böhm von Bawerk, K. K. WGRat und Senatspräſ. des Verwalt.-Gerichtshofes. [Wien.]
6. Amalie, geb. 25. Febr. 1858, verm. 16. April 1879 mit Dr. Anton Ritter Oelzelt von Newin. [Wien.]
7. Leopold, geb. 10. Juli 1860, Dr., verm. 19. Okt. 1889 mit
Chriſtine Mautner von Markhof, geb. 19. Okt. 1869.

Wilamowitz-Möllendorff*.

[Evangeliſch. — Preußen (die Provinzen Preußen und Schleſien). — Preuß. Genehmigung zur Namen- und Wappenvereinigung „Wilamowitz-Möllendorff" d. d. Wien 21. Jan. 1815; preuß. Frhr d. d. Berlin 27. April 1864 für die Gebrüder Arnold (geb. 1813, † 1888) und Ottokar (geb. 1811, † 1867), vererblich je nach dem Rechte der Erſtgeburt aus je adeliger Ehe und unter der Bedingung der Nachfolge in den ungeteilten väterlichen Grundbeſitz. — Beſchreibung des Wappens und geſchichtl. Notiz im Jahrg. 1875, S. 854; vgl. auch den gleichnamigen Artikel im Taſchenbuch der Gräfl. Häuſer.]

† Arnold Eugen Tello Heinrich Erdmann Freiherr von Wilamowitz-Möllendorff (geb. 28. Juni 1813 zu Beerheide in der Prignitz, † 2. Jan. 1888), Herr auf Markowitz ꝛc., EHr des Joh.-O., verm. 3. Mai 1839 zu Krampfer mit Ulrike Wilhelmine von Calbo (geb. 5. Juni 1820, † 26. Juni 1874 zu Markowitz).

Söhne: 1. Hugo Theodor Wichard Freiherr von Wilamowitz-Möllendorff, geb. 18. Juni 1840 zu Markowitz, Herr auf Markowitz (Markowice) mit Möllendorff (1060 Hekt.; ſeit 1836 Familienbeſitz) und der Herrſchaft Kobelnik (2005 Hekt., ſeit 1878), beſtehend aus den Rittergütern Kobelnik, Rozniaty, Lagiewnik und Kraſchitz im Kr. Strelno in der Provinz Poſen, ferner Herr auf Schönwerth (250 Hekt.), Kommendator der poſenſchen Provinzial-Genoſſenſchaft des Joh.-O., Kön. preuß. Khr und OPräſ. der Provinz Poſen, Mitgl. des Staatsrats und des Herrenh., verm. I) 28. Juli 1868 zu Wierzbiczany mit Joſephine Roſalie von Roy (geb. 29. Sept. 1849 zu Wierzbiczany, † 22. Febr. 1885 zu Berlin); II) 24. Mai 1887 zu Berlin

mit Lili Friederike Wilhelmine Georgine Cäcilie von Schenck (geb. 11. Sept. 1859 zu Potsdam, † 16. Juli 1898 zu Posen). [Posen]

Kinder: a) 1r Ehe (zu einem Drittel Mitbesitzer der Herrschaft Wierzbiczany mit Lipie, Gonsk, Szrubsk, Ostrowo und Livionka [zus. 3400 Hekt.] im Kr. Inowrazlaw): 1) Hildegard Emma Friederike Bertha von Wilamowitz-Möllendorff, geb. 20 Mai 1869 zu Inowrazlaw, verm. 22. Juni 1891 zu Markowitz mit Klaus von Heydebreck, Kön. preuß. Rittm. und Esk.-Chef im 1. Leib-Hus.-Rgt Nr. 1. [Langfuhr.]

2) Friedrich-Wilhelm Hermann Wichard von Wilamowitz-Möllendorff, geb. 5. Dez. 1872 zu Inowrazlaw.

3) Elfriede Josephine Adelheid Ulrike von Wilamowitz-Möllendorff, geb. 14. Mai 1876 zu Markowitz, verm. 9. Okt. 1896 zu Posen mit Arnold von Rosenstiel, Kön. preuß. Reg.-Assessor in Posen und Plt. der Res. des 1. brandenb. Drag.-Rgts Nr. 2.

4) Richard Hugo Joseph Wichard von Wilamowitz-Möllendorff, geb. 21. Mai 1883 zu Kobelnik.

— b) 2r Ehe: 5) Luise Therese Cäcilie von Wilamowitz-Möllendorff, geb. 17. Juli 1892 zu Posen.

2. Tello Ulrich Wichard von Wilamowitz-Möllendorff, geb. 15. März 1843 zu Markowitz, Kön. preuß. Oberstlt. z. Disp., verm. I) 24. Sept. 1874 zu Altona mit Anna Donner (geb. 5. Okt. 1850 zu Altona, † 8. Nov. 1876); II) 19. Okt. 1880 zu Borstel mit Anna Gräfin von Baudissin (geb. 26. Nov. 1857, † 22. Okt. 1884); III) 21. Febr. 1888 zu Griebenow mit

Margot von der Lancken-Wakenitz, geb. 2. Febr. 1852. [Weimar.]

Kinder: a) 2r Ehe: 1) Emil Joachim Hermann Wichard von Wilamowitz-Möllendorff, geb. 23. Sept. 1882 zu Borstel.

2) Gertrud Ida Josephine Selma von Wilamowitz-Möllendorff, geb. 10. Okt. 1884 zu Wandsbek.

— b) 3r Ehe: 3) Eva-Maria von Wilamowitz-Möllendorff, geb. 17. Febr. 1889.

4) Georg Friedrich von Wilamowitz-Möllendorff, geb. 7. Nov. 1893 zu Weimar.

5) Ulrike Karola Friederike von Wilamowitz-Möllendorff, geb. 23. Sept. 1896 zu Weimar.

3. Enmo Friedrich Wichard Ulrich von Wilamowitz-Möllendorff, geb. 22. Dez. 1849 zu Markowitz, Dr. phil., Kön. preuß. GReg.-Rat und Plt. a. D., ordentl. Professor in der philosoph. Fakultät der Universität Berlin, verm. 20. Sept. 1878 zu Berlin mit

Marie Mommsen, geb. 28. Juni 1857 zu Breslau.

Kinder: 1) Dorothee von Wilamowitz-Möllendorff, geb. 15. Juli 1879 zu Greifswald.

2) Adelheid von Wilamowitz-Möllendorff, geb. 16. Mai 1881 zu Greifswald.

3) Tychow Joseph Wichard von Wilamowitz-Möllendorff, geb. 16. Nov. 1885 zu Göttingen.

4) Hermann Wichard von Wilamowitz-Möllendorff, geb. 21. Mai 1887 zu Göttingen.

5) Hildegard von Wilamowitz-Möllendorff, geb. 5. Aug. 1892 zu Göttingen.

4. Georg Wichard von Wilamowitz-Möllendorff, geb. 23. April 1852 zu Markowitz, Kön. preuß. Major in der 11. Gend.-Brig.

Brüder.

1. † Hugo Friedrich Erdmann Graf von Wilamowitz-Möllendorff (geb. 29. Dez. 1806, † 14. Juni 1865; s. Taschenbuch der Gräfl. Häuser).

2. † Ottokar Erdmann Hans Heinrich Theodor Freiherr von Wilamowitz-Möllendorff (geb. 23. März 1811 zu Graudenz, † 7. April 1867 zu Meesendorf), Herr auf Meesendorf und Polnisch-Baudiß nebst der Erbscholtisei zu Polnisch-Schweidnitz im Kr. Neumarkt, ER des Joh.-O., Kön. preuß. Khr und PLt. a. D., verm. 10. Juni 1839 zu Groß-Wandriß mit Fanny geschiedener von Tepper, geb. von Heinen a. d. H. Groß-Wandriß (geb. 25. Juni 1819 zu Breslau, † 11. April 1889 das.).

Töchter: 1) Marie von Wilamowitz-Möllendorff, geb. 15. Sept. 1846, verm. 24. Okt. 1865 zu Meesendorf mit Eberhard Grafen von Pfeil und Klein-Ellguth auf Ober- und Nieder-Hausdorf im Kr. Neurode. [Hausdorf.]

2) Helene von Wilamowitz-Möllendorff, geb. 30. Juni 1850, Erbherrin auf Meesendorf und Polnisch-Baudiß im Kr. Neumarkt in Schlesien, verm. 28. Mai 1872 zu Meesendorf mit Franz Grafen von Waldersee, Kais. deutschem KAdm. à la suite der Marine. [Meesendorf.]

Wilczeck.

[Evangelisch. — Preußen. — Preuß. Adel d. d. Berlin 10. Okt. 1769 (für Matthias Wilczeck); preuß. Frhr d. d. Berlin 29. März 1787 (für denselben). — W. (1787): gespalten; im vorderen silbernen Felde auf grünem Boden ein wilder Mann, in der Rechten einen entwurzelten Baum haltend; im hinteren roten Felde ein natürlicher silberbewehrter Gemsbock mit silbernem, mit bunten Steinen besetztem Leibgurte. Zwei freiherrlich gekrönte Helme mit rotgoldenen Decken. Auf dem rechten der wilde Mann und auf dem linken der Gemsbock, beide wachsend.]

Andreas Jakob Wilczeck (kathol.; † 5. Jan. 1750 zu Kosel), Bürgerm. von Kosel, verm. I) mit Anna . . .; II) mit Rosina . . .

Matthias Freiherr von Wilczeck (geb. 27. Febr. 1718 zu Zabrze; kathol.; † 19. Sept. 1790 zu Wieschowa) auf Zabrze, Wieschowa, Niewada, Sosnicze ꝛc., verm. mit Dorothea von Kuffka a. d. H. Wieschowa.

Joseph Hyacinth (geb. 14. Aug. 1761 zu Wieschowa; kathol.; † 11. Febr. 1835 zu Mittel-Lagiewnik), auf Pallowitz, verm. mit Maria von Przyszowska.

Joseph Anton (geb. 15. April 1794 zu Bydultan; kathol.; † 8. Dez.

1852), Kön. preuß. Oberst und Kmdr des 1. Ul.-Rgts, verm. mit Karoline Sethe (evangel.).

Hermann Karl Ernst Moritz, geb. 1. Sept. 1836 zu Polkwitz (evangel.). (S. unten.)

Hermann Karl Ernst Moritz Freiherr von Wilczeck, geb. 1. Sept. 1836 zu Polkwitz, Kön. preuß. Gen. der Inf. und Gouverneur von Köln, verm. I) . . . zu . . . mit Jacqueline Christine Friederike Gerhardine Maximiliane Henrika d'Hervaud Bigot de Villandry (geb. . . . 1845 zu . . ., geschieden); II) 28. Sept. 1881 zu Flensburg mit Agnes Warder (geb. . . . zu . . ., † 25. Aug. 1883 zu Potsdam); III) 15. Juli 1890 zu Altenfähre auf Rügen mit Antonie von Mühlenfels (geb. 1. Aug. 1844 zu Neuhof in Mecklenburg, † 8. Febr. 1892 zu Berlin).

Kinder: a) 1r Ehe: 1. Jacques Joseph Karl Christian, geb. 14. Sept. 1866 zu Kleve, Kön. preuß. PLt. a. D.

2. Ernst Hermann Benno Kurt, geb. 8. Jan. 1868 zu Goslar, Kön. preuß. PLt. im GFüs.-Rgt, verm. 21. Mai 1895 zu Glogau mit Margarete Hesse, geb. . . . zu . . .
Sohn: Horst Hermann, geb. 1. März 1896 zu Berlin.

3. Kuno Karl Georg Alfred Gustav, geb. 28. Okt. 1872 zu Potsdam, Kön. preuß. Lt. im 5. GRgt zu Fuß.

— b) 2r Ehe: 4. Tochter . . ., geb. 5. Aug (Juni?) 1882 zu Potsdam.

5. Tochter . . ., geb. 19. Aug. 1883 zu Potsdam.

Willisen.

[Evangelisch. — Preußen. — Reichsadel und Reichsritter mit „Edler von" d. d. Wien 20. Sept. 1702 (für Emanuel Willius, Fürstl. sachsen-naumb. GRat); sachsen-zeitz. Anerkennung 28. Okt. 1702. — Beschreibung des Wappens und geschichtl. Notiz im Jahrg. 1868, S. 997.]

† Karl Friedrich Ferdinand Freiherr von Willisen (geb. 21. Dez. 1788, † 22. April 1873), Kön. preuß. Gen.-Lt. z. Disp. [preuß. Genehmigung zur Führung des Freiherrentitels d. d. Berlin 29. April 1866], verm. I) 3. Febr. 1817 mit Albertine von Köller (geb. 21. Dez. 1787, † 31. März 1825); II) 6. Febr. 1827 mit Luise von Hanckwitz (geb. 3. Juni 1801, † 7. Nov. 1827); III) 20. Sept. 1829 mit Luise von Trotha a. d. H. Hecklingen (geb. 9. März 1803, † 1. Nov. 1877 zu Dessau).

Kinder: a) 1r Ehe: 1. † Karl Georg Gustav (geb. 19. Okt. 1819, † 24. Juli 1886), Kön. preuß. Gen. der Kav. und Gouverneur von Berlin, verm. 18. Okt. 1866 mit Julie Friederike von Köller a. d. H. Carow, geb. 22. Juni 1843. [Potsdam.]
Kinder: 1) Katharina, geb. 31. März 1869 zu Treptow a. d. Rega,

verm. 16. Mai 1896 zu Potsdam mit Albrecht von Köller, Kön. preuß. PLt. im GGren.-Rgt Nr. 5.

2) Friedrich-Wilhelm, geb. 12. Febr. 1876 zu Karlsruhe, Kön. preuß. Lt. im 4. GRgt zu Fuß.

3) Karl Ferdinand, geb. 23. Juli 1878 zu Karlsruhe, Kön. preuß. Lt. im 4. GRgt zu Fuß.

2. † Albert (geb. 25. März 1825, † 6. Jan. 1867), verm. 27. Juni 1857 mit Ida Schuhmann (geb. 11. Sept. 1831, † 31. Juli 1868).

Kinder: 1) Luiſe, geb. 6. Juni 1860 zu Schladen. [Deſſau.]

2) Adolf, geb. 9. Sept. 1861, Kön. preuß. Hptm. und Batt.-Chef bei der Feldart.-Schießſchule.

3) Klara, geb. 25. März 1863. [Berlin.]

— b) 2r Ehe: 3. Luiſe, geb. 1. Nov. 1827. [Berlin.]

— c) 3r Ehe: 4. † Friedrich (geb. 28. Juni 1830, † 3. April 1879), Kön. preuß. Oberſt und Kmdr des 1. GDrag.-Rgts, verm. I) 3. Juni 1856 mit Thereſe Becker (geb. 17. Okt. 1836, † 1. Juni 1876 zu Ludwigsluſt); II) 28. Juli 1878 zu Deſſau mit

Johanna von Gersdorff, geb. 14. Febr. 1844 zu Rothenburg, des † Konrad Wigand Frhrn von Gersdorff auf Rothenburg, Kön. preuß. Khrn, und der † Marie Friederike geb. von Schindel Tochter, Witwe des 30. Okt. 1870 bei Le Bourget gebliebenen Karl von Trotha, Kön. preuß. Hptms im 4. GGren.-Rgt Königin; wiederverm. 28. April 1886 zu Hecklingen mit Julius Frhrn von Gemmingen-Steinegg, Kön. preuß. Gen.-Lt. und Kmdr der 8. Div.

Kinder 1r Ehe: 1) Karl, geb. 20. Jan. 1858, Kön. preuß. Major im Großen Gen.-Stab, kmdt als Militärattaché zur Geſandtſchaft in München.

2) Gertrud, geb. 26. Jan. 1860.

3) Maximilian, geb. 27. Juni 1861, Kön. preuß. Rittm. und Esk.-Chef im 1. Leib-Huſ.-Rgt Nr. 1, verm. im Nov. 1895 mit

Olga von Lindern, geb. 17. Okt. 1875.

Sohn: Fritz-Karl, geb. 23. Juni 1898 zu Langfuhr.

5. Anna, geb. 19. Nov. 1833. [Deſſau.]

Bruder.

† Friedrich Adolf Freiherr von Williſen (geb. 11. Aug. 1798, † 24. Aug. 1864), ERr des Joh.-O., Kön. preuß. Gen. der Kav. und Gen.-Adjut., OStallm. und außerordentl. Geſ. u. bev. Min. [preuß. Genehmigung zur Führung des Freiherrentitels d. d. Berlin 10. Jan. 1863], verm. 11. Nov. 1834 mit Pauline von Brauſe (geb. 29. Sept. 1815, † 26. Mai 1880).

Söhne: 1. Johann Georg Karl Emanuel Konſtantin, geb. 5. Aug. 1837, Kön. preuß. Gen.-Lt. z. Disp., verm. 24. Jan. 1877 zu Berlin mit

Emma Helene Katharine verw. Freifrau von Houwald, geb. von Sanden, geb. 6. Juli 1850 zu Hagelsberg. [Sagan in der NLauſitz.]

Kinder: 1) Maria, geb. 7. März 1879 zu Münſter.

2) Hans Georg Oskar Wilhelm, geb. 3. Sept. 1880 zu Münſter.

3) Hans-Georg Erik Thankmar, geb. 30. April 1890 zu Magdeburg.

2. † Friedrich Wilhelm (geb. 7. Sept. 1839, † 26. Juni 1875 zu

Auffenberg), Kön. preuß. Leutn., zuletzt beim 1. Brandenb. Ul.-Rgt Nr. 3, verm. 17. Mai 1871 zu Berlin mit

Margarete Gräfin York von Wartenburg, geb. 6. März 1852.

Kinder: 1) Adolf Ludwig Jochen, geb. 4. Mai 1872 zu Fürstenwalde a. d. Spree, Kön. preuß. Lt. im Ul.-Rgt Nr. 2.

2) Christine Pauline Johanna, geb. 26. Okt. 1873.

3) Hedwig Luise Elisabeth (Posthuma), geb. 22. Okt. 1875.

Wilmowski.

[Evangelisch. — Preußen. — Poln. Adel d. d. Krakau 12. Sept. 1553 (vom König Sigismund August für Johann Skoczowski aus Schlesien); böhm. Wappenbrief mit „von Konkewicz" d. d. Wien am Samstage nach Pauli Bekehrung 1561; Annahme des Besitznamens Wilmowski (s. Jahrg. 1889, S. 986); preuß. Anerkennung des Freiherrenstandes durch A. K.-O. d. d. Marmorpalais bei Potsdam 23. Juni 1888. — Beschreibung des Wappens im Jahrg. 1897, S. 1159; geschichtl. Notiz im Jahrg. 1890, S. 982.]

† Karl Friedrich Adolf Freiherr von Wilmowski (geb. 30. Jan. 1817 zu Paderborn, † 12. März 1893 zu Berlin), Herr auf Marienthal und Lindenberg, Kön. preuß. WGRat und GKabinettsrat a. D. ꝛc., verm. 26. Juli 1846 zu Marienthal mit Anna Mathilde von Seebach (geb. 5. Mai 1823 zu Marienthal, † 26. Juli 1895 das.).

Kinder: 1. † Tilo Karl Adolf (geb. 25. Mai 1847 zu Suhl, † 8. Febr. 1891 zu Berlin), Kön. preuß. GOJustizrat und vortr. Rat im Justizmin., verm. 20. April 1881 zu Alexandrien mit

Emma Elvira Helene von Gaddum, geb. 19. Juni 1859 zu Triest. [Berlin.]

Kinder: 1) Anna Adolfine Helene, } Zwillinge, geb. 28. Febr.
2) Emma Klara Viola, } 1882 zu Berlin.
3) Edgar Karl Adolf, geb. 1. Juni 1888 zu Berlin.

2. Adolf Wilhelm Kurt, geb. 7. Mai 1850 zu Merseburg, Herr auf Marienthal (493 Hekt.) und Lindenberg im Kr. Eckartsberga, RRr des Joh.-O., Kais. deutscher WGOReg.-Rat und vortr. Rat in der Reichskanzlei, verm. 28. Mai 1877 zu Berlin mit

Auguste Alexandrine Sidonie, geb. 7. April 1856 zu Clarens, des Hermann von Wilke, WGLeg.-Rats a. D., und der Sidonie geb. Nuglisch Tochter.

Söhne: 1) Adolf Karl Tilo, geb. 3. März 1878 zu Hannover, stud. jur.

2) Hermann Paul Friedrich, geb. 26. Juni 1881 zu Hannover, Kön. preuß. Kadett.

3. Karl Wilhelm Adolf Lothar, geb. 10. Jan. 1854 zu Berlin, Kön. preuß. Hptm. und Komp.-Chef im Gren.-Rgt König Wilhelm I. (2. westpreuß.) Nr. 7, verm. 22. März 1893 zu Cassel mit

Karoline (Lina) Charlotte Helene, geb. 15. Aug. 1868 zu Köln, des

Ludwig von und zu Loewenstein, Kön. preuß. Majors z. Disp., und der Laura geb. Butze Tochter.

Söhne: 1) Karl, geb. 7. Febr. 1894 zu Cassel.
2) Wolf, geb. 19. Okt. 1895 zu Cassel.

4. Charlotte Adolfine Lonny, geb. 22. Febr. 1858 zu Berlin, verm. 9. Juni 1881 daſ. mit Kurt Emil Detlev von Bornstedt, Kön. preuß. OForstm. in Wiesbaden.

5. Anna Adolfine Hedwig, geb. 30. Mai 1866 zu Berlin, verm. 17. Mai 1888 daſ. mit Karl Ludwig Walther von Berg, Kön. preuß. Hptm. und Komp.-Chef im 2. GRgt zu Fuß (ſ. den Artikel Berg-Schönfeld in dieſem Taſchenbuch).

Wilsdorf.

[Katholiſch. — Oeſterreich. — Oeſterr. Adel und Frhr d. d. Wien 8. März 1865. — Beſchreibung des Wappens und Näheres über die Standeserhebung im Jahrg. 1893, S. 1052.]

† Franz Karl Anton Freiherr von Wilsdorf (geb. 12. Okt. 1792 zu Cajonowetz in Mähren, † 5. Jan. 1875 zu Trieſt), K. K. Gen.-Major, Inh. des Feldart.-Rgts Nr. 8, verm. . . . 1827 zu Peſt mit Anna Wüdernitz (geb. 15. Mai 1807 zu Peſt, † 18. Juni 1845 daſ.).

Söhne: 1. Franz Ludwig Anton, geb. 22. Juni 1828 zu Peſt. [Groß-Kanizſa.]

2. Anton Franz Karl, geb. 1. Okt. 1831 zu Peſt, K. u. K. Oberſtlt. d. R., verm. 21. Okt. 1862 zu Prag mit Mathilde Veit (geb. 15. April 1836 zu Prag, † 15. Dez. 1872 daſ.). [Agram.]

Söhne: 1) Otto Franz Joſeph, geb. 8. Aug. 1863 zu Prag, K. u. K. Rittm. im Drag.-Rgt Frhr von Bechtolsheim Nr. 15, verm. 2. Okt. 1888 zu Wien mit
Hermine Krümpöck, geb. 12. Dez. 1867 zu Wiener-Neuſtadt.
2) Viktor Joſeph Franz, geb. 28. Juni 1868 zu Prag, K. u. K. Lt. d. Reſ. des Ul.-Rgts EH. Karl Nr. 3, verm. 24. Aug. 1892 zu Wien mit
Paula Gräfin Ségur-Cabanac, geb. 24. Juli 1870.

Wimmer.

[Katholiſch. — Oeſterreich und Ungarn. — Erbländ.-oeſterr. Adel und Frhr 16. April 1801 (für Jakob); Reichsfrhr d. d. Wien 12. Sept. 1801; böhm. Inkolat im Herrenſtande 8. Febr. 1803; böhm. Frhr 8. Sept. 1805; ungar. Indigenat 9. Sept. 1840. — Des erſten Freiherrn Söhne: Joſeph und Heinrich ſtifteten die beiden Linien. — Beſchreibung des Wappens und geſchichtl. Überſicht im Jahrg. 1870, S. 1032.]

I. Linie (des Joseph).

† Joseph Freiherr von Wimmer (geb. 13. Juli 1813, † 5. Febr. 1857 [Sohn des obigen Joseph]), K. K. Major a. D., verm. 30. Jan. 1850 mit
Karoline Freiin Lera von Aehrenthal, geb. 28. Jan. 1828. [Budapest.]

Söhne: 1. † Erwin (geb. 16. Nov. 1850, † 2. April 1898 zu Wien-Hietzing), K. K. Bez.-Vorsteher in Cazin in Bosnien.
2. Alfred, geb. 17. Nov. 1850, Zwillingsbruder des Obigen, K. K. Bez.-Hptm. in Bischofteinitz in Böhmen, verm. 24. Nov. 1892 mit
Philippine Schubert, geb. 29. Okt. 1863.
Tochter: Martha Karoline Philippine Maria, geb. 7. Juli 1894.

II. Linie (des Heinrich).

(Im Mannesstamme erloschen.)

† Heinrich Freiherr von Wimmer (geb. 20. Dez. 1785, † 9. Febr. 1868), K. K. FML. a. D., verm. 23. Juli 1830 zu Nemoschitz mit Anna Freiin von Saanen (geb. 26. Juli 1810, † 4. Aug. 1873 zu Linz).

Töchter: 1. Thekla Jakoba, geb. 13. April 1831 zu Wien, verm. 3. Febr. 1852 mit Ignaz Frhrn Kulmer zum Rosenpichl und Hohenstein († 2. Febr. 1882), K. K. Hofrat. [Klagenfurt.]
2. Zdenka Henrica, geb. 8. April 1841 zu Prag, verm. 2. Juli 1887 zu Linz mit Georg Grafen von Kaunitz, K. K. OLt. a. D. [Linz.]
3. Olga, geb. 19. Sept. 1843 zu Nimburg.

Wimmer von Wimmersperg.

[Katholisch. — Preußen. — Wappenbrief 9. April 1539 (vom Kais. Hofpfalzgrafen Anton Zellinger); Reichsadel d. d. Wien 21. Sept. 1621; böhm. Ritterstand mit dem Prädikat „von Wimmersberg" d. d. Wien 31. Mai 1709; böhm. Inkolat 20. Dez. 1728; erbländ.-oesterr. Frhr d. d. Wien 22. Sept. 1761 (von der Kaiserin Maria Theresia).]

(S. Jahrg. 1867, S. 1049; neuere Nachrichten über den Personalbestand fehlen.)

Wimpffen.

[Wappenbrief d. d. Augsburg 18. Aug. 1555 (für Dominik Herman, Bürger in Nürnberg); Reichs- und erbländ.-oesterr. rittermäßiger Adelstand nebst Wappenbesserung d. d. Wien 13. Aug. 1658 (vom Kaiser Leopold I. für Johann Friedrich von Wimpffen genannt Herman, Losungsamtmann der Freien Reichsstadt Nürnberg, und seinen Bruder Johann Dietrich, gewes. Lt. in kais. und kön. spanischen

Kriegsdiensten, beide aus Nürnberg gebürtig, wohin vor 150 Jahren ihre Vorfahren aus Augsburg gekommen waren [nach den Akten des K. K. Adelsarchivs im Min. des Innern in Wien]). Aufnahme in die schwäbische Reichsritterschaft, Kantons Ortenau . . . . — Beschreibung des Wappens und geschichtl. Übersicht im Jahrg. 1853, S. 539; vgl. auch den gleichnamigen Artikel im Taschenbuch der Gräfl. Häuser und im Handbuch dazu; über die Gesamtgenealogie des Hauses Wimpffen s. Jahrg. 1882, S. 958.]

A. In Oesterreich. (Katholisch.)

[Oesterr. Genehmigung zur Fortführung des von ihm und seinen Vorfahren geführten Freiherrentitels d. d. Gödöllö 10. Okt. (Urkunde d. d. Wien 7. Dez.) 1876 (für Franz Frhrn von Wimpffen, geb. 3. Febr. 1829, s. unten).]

Franz Kajetan Anton Christian Heeremann Freiherr von Wimpffen, geb. 3. Febr. 1829 zu Graz, K. u. K. Km., GMaj und FZM., Oberst-hofmeister Sr. K. u. K. Hoh. des EHzgs Ludwig Viktor, verm. 23. Nov. 1859 zu Graz mit

Bertha Gräfin Kottulinsky, geb. 7. Sept. 1839, StkrD. [Wien und Schloß Mirabell bei Salzburg.]

Kinder: 1. Bertha Adelheid Margareta Elisabeth Josepha, geb. 8. Nov. 1860 zu Graz, verm. 10. Mai 1879 zu Salzburg mit Emil Ritter Taulow von Rosenthal, K. u. K. Rittm. im Drag.-Rgt Prinz Eugen von Savoyen Nr. 13. [Lańcut.]

2. Franz Joseph Christian Rudolf, geb. 17. Aug. 1862 zu Kleßheim bei Salzburg, K. u. K. Km. und Rittm. im Ul.-Rgt Frhr von Gagern Nr. 12. [Stuhlweißenburg.]

3. Margarete Elisabeth Marie, geb. 4. Juli 1865 zu Kleßheim, verm. 11. Sept. 1889 zu Salzburg mit Viktor Frhrn Seßler von Herzinger, K. u. K. Rittm. im Drag.-Rgt Albert König von Sachsen Nr. 3. [Krakau.]

4. Karl Rudolf Adelbert Hugo, geb. 16. April 1869 zu Kleßheim, K. u. K. Km. und OLt. im Feldjägerbat. Nr. 9, verm. 30. Mai 1896 zu Graz mit

Hanna von Liel-Bernstett, geb. 1. Mai 1869 zu Budapest.

Söhne: 1) Adalbert Maria Franz Carl August, geb. 7. März 1897.

2) Hans Maria Carl Alfons Gustav, geb. 25. April 1898.

5. Adelheid Ernestine Klothilde Adelberta Maria, geb. 12. Juni 1870 zu Kleßheim.

B. In Württemberg. (Lutherisch.)

[Württemb. Frhr 20. Juni (Diplom 6. Sept.) 1834 (für Friedrich Wilhelm Heinrich von Wimpffen, s. unten).]

† Friedrich Wilhelm Heinrich Heeremann Freiherr von Wimpffen (geb. 27. Aug. 1784 zu Khirn, † 18. März 1845 zu Stuttgart), Kön. württemb. Gen.-Major und Gen.-Adjut., verm. 6. Dez. 1817 zu Stuttgart mit Elise von Moltke (geb. 27. Mai 1795 zu Schwerin, † 8. Aug. 1832 zu Stuttgart).

Kinder: 1. † Wilhelm Maria Paul Friedrich (geb. 21. Juni 1820, † 20. Nov. 1879), EMr des Joh.-O., Kön. württemb. Khr, verm. 23. Sept. 1856 zu München mit

Amalie Auguste von Rour de Damiani, geb. 2. März 1837. [Graz.]

Kinder: 1) Sophie Charlotte, geb. 25 Juli 1861 zu Stuttgart, verm. I) . . . mit Dr. phil. Theodor Frhrn von Ungern-Sternberg (geschieden . . .); II) . . . zu . . . mit Oskar Frhrn von Hoiningen genannt Huene.

2) Mar, geb. 26. Juli 1863 zu Stuttgart, Dr. jur., K. K. Min.-VSekt. im Eisenbahnmin. und Lt. der Ref. des 5. Ldw.-Ul.-Rgts, verm. 18. Sept. 1888 zu Wien mit

Ludwiga verw. von der Wense (s. diesen Artikel), geb. Freiin Skrbensky von Hříště, geb. 10. Jan. 1857. [Wien.]

2. † Dagobert Wilhelm Karl Paul Friedrich (geb. 29. Aug. 1821 zu Stuttgart, † 3. April 1881), Kön. württemb. Khr, verm. 1. Juli 1863 zu Berkheim bei Eßlingen mit

Luise Lang, geb. 2. Mai 1841. [München.]

Sohn: Wilhelm Friedrich, geb. 26. April 1865 zu Starnberg, Kön. bayr. Plt. im 5. Chev.-lég.-Rgt.

3. Pauline Wilhelmine, geb. 17. Juli 1822 zu Stuttgart, ED. des Kön. bayr. Theres.-O., verm. 17. Febr. 1850 zu Triest mit Gustav Grafen von Wimpffen († 25. April 1880), K. K. Km. und FML. a. D. [Hinterberg und Graz.]

Winterhalder.

(Im Mannesstamme erloschen.)

[Katholisch. — Oesterreich. — Oesterr. Adel und Ritter 11. Dez. 1880; oesterr. Frhr 23. Aug. 1882. — Beschreibung des Wappens und Näheres über die Standeserhebungen im Jahrg. 1884, S. 976.]

† Karl Freiherr von Winterhalder (geb. 2. Juli 1828 zu Prag, † 29. Aug. 1889 das.), K. K. FML. a. D., verm. I) 15. Mai 1851 zu Tulln mit Beatrix Himmelbauer (geb. . . ., † 27. April 1854); II) 14. Sept. 1879 mit

Johanna Helene verw. von Baumgarten, geb. Papp de Jnánts, geb. 25. Sept. 1832 zu Budapest.

Tochter 1r Ehe: Beatrix Karoline Katharina, geb. 31. Aug. 1852 zu Tulln in NOesterr.

Winterstein.

[Katholisch. — Oesterreich. — Oesterr. Adel und Ritterstand d. d. Schönbrunn 10. Mai (Urkunde d. d. Wien 20. Juni) 1870 (für Dr. jur. Friedrich Geyringer-Winterstein, Adoptivsohn des Simon Ritter von Winterstein); oesterr. Frhr d. d. Wien 9. Nov. (Diplom d. d. Wien 20. Dez.) 1893; oesterr. Genehmigung zur

Ablegung des Geschlechtsnamens Geyringer und zur ausschließlichen Führung des Namens Winterstein als alleinigen Familiennamen d. d. München 25. Dez. 1895 (Min.-Reskr. d. d. Wien 17. Jan. 1896). — Beschreibung des Wappens und geschichtl. Notiz im Jahrg. 1895, S. 1129.]

Friedrich Eugen Freiherr von Winterstein, geb. 24. Sept. 1846 zu Wien, Dr. jur., K. K. Sekt.-Chef im Finanzmin. und Reg.-Kommissär bei der Oesterr.-ungar. Bank, verm. 23. Mai 1883 zu Wien mit
Gabriele Anna Wilhelmine Marie von Joelson, geb. 21. April 1860.
Kinder: 1. Alexander Simon Moritz, geb. 22. März 1884.
2. Alfred Robert Friedrich, geb. 25. Sept. 1885.
3. Paul Maria Alfons, geb. 13. Mai 1887.
4. Christiane Désirée, geb. 10. April 1889.

Winzingerode, s. Jahrg. 1898, S. 1118.

Wirsing.

[Lutherisch. — Kgr. Sachsen und Württemberg — Kön. sächs. Adel d. d. Dresden 28. Febr. (Diplom 1. März) 1819; kön. sächs. Frhr d. d. Dresden 17. Febr. 1827 (s. Jahrg. 1871, S. 787). — Beschreibung des Wappens und geschichtl. Notiz im Jahrg. 1856, S. 767.]

† Johann Kaspar Freiherr von Wirsing (geb. . . . 1776, † 30. März 1842), Kön. sächs. GReg.-Rat und Min.-Ref., verm. . . . 1805 mit Barbara Luise Karoline Dibold (geb. . . . 1777, † 15. April 1819 zu Stuttgart).
Söhne: 1. † Karl Christoph August Ferdinand (geb. 16. Sept. 1808 zu Stuttgart, † 5. Mai 1872), Kön. sächs. Reg.-Rat, verm. 18. Mai 1837 mit Henriette von Wirsing a. d. Fränkischen Linie (geb. 29. April 1814, † 23. Juni 1887 zu Dresden).
Kinder: 1) Luise, geb. 27. Juni 1838. [Dresden.]
2) Ado, geb. 15. Juli 1839, Kön. sächs. GReg.-Rat und Amtshptm. in Schwarzenberg, verm. 30. April 1878 zu Kölln bei Meißen mit
Bertha von Germar, geb. 7. Aug. 1840.
Kinder: (1) Karl Kurt Ado, geb. 13. Nov. 1879 zu Schwarzenberg.
(2) Emma Bertha Luise Dorothea, geb. 13. April 1883 zu Schwarzenberg.
3) † Heinrich (geb. 29. Okt. 1842, † 13. Mai 1885), Kön. sächs. OFörster, verm. 25. Aug. 1883 mit
Johanna Francke, geb. 31. Juli 1847. [Dresden.]
Tochter: Katharine (Posthuma), geb. 15. Sept. 1885.
4) Karl Friedrich Adolf Erwin, geb. 16. Okt. 1845, Kön. sächs. Major z. Disp., verm. 25. Sept. 1884 zu Cannstatt mit

Elisabeth Freiin von Wirsing, geb. 20. April 1849 (s. unten). [Blasewitz bei Dresden.]
5) Elise, geb. 25. Sept. 1850. [Dresden.]
6) Wilhelm, geb. 11. Aug. 1853, Chir des Joh.-O., Kön. sächs. Major z. Disp. und Bez.-Off. beim Ldw.-Bez. Leipzig, verm. 21. Juli 1881 zu Stuttgart mit
Elisabeth Freiin von Valois, geb. 7. Jan. 1857.
Töchter: (1) Olga, geb. 14. Juli 1882 zu Gohlis.
(2) Selma, geb. 5. Juni 1885 zu Gohlis.

2. † Max Alexander (geb. 17. März 1813 zu Stuttgart, † 25. Aug. 1886), verm. 15. Nov. 1842 mit Franziska (Fanny) Friederike Mathilde Karoline von Beulwitz (geb. 12. Febr. 1814, † 26. Dez. 1879).
Töchter: 1) Marie Luise, geb. 5. Okt. 1843, verm. 25. Mai 1877 zu Cannstatt mit Dr. phil. Wilhelm Ebel († 17. Dez. 1884), Herrn auf Hoheneck bei Ludwigsburg. [Hoheneck.]
2) Fanny Elise Sophie, geb. 16. Juni 1845. [Cannstatt.]
3) Elisabeth Emilie, geb. 20. April 1849, verm. 25. Sept. 1884 zu Cannstatt mit Karl Frhrn von Wirsing, Kön. sächs. Major z. Disp. (s. oben).

3. † Wilhelm Franz Ludwig (geb. 9. Sept. 1814 zu Stuttgart, † 9. Dez. 1858), Herr auf Oßweil im OAmt Ludwigsburg, verm. I) 9. Nov. 1842 mit Luise Juliane Freiin von Harling a. d. H. Münchingen (geb. 29. März 1821, † 6. Febr. 1847); II) 12. Mai 1857 mit Elise Freiin von Hayn (geb. 2. Juli 1823, † 18. März 1888 zu Winnenden).
Kinder 1r Ehe: 1) Udo Karl Benjamin, geb. 22. Dez. 1843, verm. 27. Sept. 1873 zu Dresden mit
Bianka Erdmuthe Julie Leopoldine von Schlieben a. d. H. Ebersdorf, geb. 27. Juli 1848.
Tochter: Helene Erdmuthe Bianka Leopoldine, geb. 6. Dez. 1876 zu Teplitz.
2) Marie Luise Emilie, geb. 18. März 1846 zu Hochberg in Württemberg, verm. 22. Juli 1870 zu Cannstatt mit Ferdinand Frhrn von Wintzingerode, Chir des Joh.-O., Fürstl. waldeckschem Khrn und Kabinettsrat, Vorstand des Fürstl. Kabinetts und Hofmarschallamts. [Arolsen.]

Wittek von Salzberg.

[Katholisch. — Oesterreich. — Böhm. Adel mit dem Prädikat „von Salzberg" d. d. Wien 29. Dez. 1746; oesterr. Ritter d. d. Wien 1. Juli 1857; oesterr. Frhr d. d. Wien 25. Juni 1864. — Beschreibung des Wappens und Näheres über die Standeserhebungen im Jahrg. 1875, S. 652.]

† Eduard Freiherr Wittek von Salzberg (geb. 10. Mai 1792, † 31. Juli 1871 zu Hietzing bei Wien), K. K. Truchseß, Präs. a. D. und Kanzleidirektor des Obersthofmarschall-Amts, verm. . . . 1822 mit Katharina Edler von Zepharovich (geb. . . . , † 26. Juli 1860).

Kinder: 1. Luise, geb. 21. Nov. 1831, verm. 24. Nov. 1853 mit Karl Ritter Krticzka von Jaden († 17. Nov. 1885), K. K. Polizeipräs. 2. Emanuel, geb. 6. Okt. 1842, K. u. K. außerordentl. Ges. u. bev. Min. a. D.

Wittenbach.

[Katholisch. — Baden und Oesterreich (Steiermark). — Reichsadel mit dem Prädikat „von" und Wappenbesserung d. d. Regensburg 14. Aug. 1653; Adels- und Ritterstandsbestätigung 28. Juli 1671; erbländ.-oesterr. Frhr mit dem Prädikat „zu Rotten und Thurnstein, Edler Herr zu Buchenbach und Bötzingen" d. d. Wien 17. April 1675; immatrikuliert im Kgr. Bayern bei der Freiherrenklasse 6. Aug. 1814. — Beschreibung des Wappens und geschichtl. Übersicht im Jahrg. 1848, S. 402.]

† Johann Nepomuk Aloys Philipp Nerius Freiherr von Wittenbach zu Rotten und Thurnstein, Edler Herr zu Buchenbach und Bötzingen (geb. 24. Sept. 1759 zu Reitti, † 10. Sept. 1831), Herr auf Elzach, K. K. Km., verm. 14. Juli 1800 zu Frankfurt a. M. mit Isabella Freiin von Syberg zu Sümmern (geb. . . ., † . . .).

Söhne: 1. † Friedrich Joseph Hugo Johann Nepomuk (geb. 16. Juli 1804, † 1. Sept. 1851 zu Merzhausen), Herr auf Buchenbach, Merzhausen, Katzenmoos, Amoltern, Gottenheim, Bötzingen und Oberschaffhausen in Baden, Grhzgl. bad. Khr, verm. . . . 1840 mit Isabella Gräfin von Auersperg (geb. 24. Juli 1813, † 30. Jan. 1886 zu Rötheln in Baden).

Söhne: 1) † Friedrich Gustav Franz Gabriel (geb. 10. Dez. 1843 zu Freiburg i. Br., † 20. Okt. 1882 zu Rötheln), verm. 4. März 1878 zu Rötheln mit
Natalie von Lutterotti zu Gazzolis und Langenthal, geb. 5. Juli 1846.

2) Paul Otto, geb. 1. April 1846 zu Merzhausen, verm. 9. Mai 1875 zu Linz mit
Leopoldine Freiin Malowetz von Malowitz und Kossoř, geb. 30. Jan. 1856. [Zürich.]

3) Heinrich August, geb. 21. Mai 1847 zu Merzhausen, verm. 14. Okt. 1879 mit
Fanny Freiin von Wittenbach, geb. 22. Juli 1854 (s. unten).
Tochter: Isabella, geb. 8. Okt. 1880.

2. † Karl Gustav Johann Nepomuk Venerand (geb. 22. Febr. 1811 zu Freiburg i. Br., † 16. Okt. 1885 zu Purgstall), Herr auf Purgstall und Osterwitz, K. K. Km., Grhzgl. bad. Hptm., verm. I) 14. April 1836 mit Albertina (Bertha) von Aufsenberg (geb. 22. April 1814, † 1. Dez. 1840); II) 30. Jan. 1843 mit Franzieka Freiin Jsdenczy de Monostor (geb. . . . 1820, † 7. Okt. 1873 zu Purgstall).

Kinder 2r Ehe: 1) Maximiliane Camilla, geb. 30. Jan. 1848 zu Purgstall, verm. 26. Jan. 1867 mit Ludwig von Pistory, K. K. Gen.-Major a. D.

2) Pauline Josepha, geb. 2. Juli 1849 zu Purgstall, verm.

19. Febr. 1873 mit Rudolf Frhrn Lenck von Wolfsberg, K. u. K. FML. z. Disp.

3) Friedrich Eduard, geb. 20. Febr. 1851 zu Purgstall, Herr auf Osterwitz in USteiermark, K. u. K. Km. und Hptm. im Div.-Art.-Rgt Nr. 8, verm. im Juli 1879 mit
Gabriele, geb. 9. Juli 1842, des Anton Barons La Mare, K. K. Oberstlts a. D., und der Leopoldine geb. von Gaal de Gyulo Tochter.

4) Gustav Beatus, geb. 28. Jan. 1852 zu Purgstall, Gutsbes. in Kappel bei Cilli.

5) Ludwig Moritz, geb. 11. März 1853 zu Purgstall, Herr auf Purgstall in USteiermak, K. K. Seekadett a. D., verm. 6. Okt. 1884 mit
Amélie Freiin Bourguignon von Baumberg, geb. 18. Juli 1860. [Purgstall.]
Kinder: (1) Amélie Eleonore Sophie Emilie, geb. 30. Mai 1885 zu Purgstall.
(2) Paula Elisabeth Leopoldine, geb. 5. Nov. 1886 zu Purgstall.
(3) Ludwig Karl Gustav Maria Joseph Friedrich Franz, geb. 18. Mai 1888 zu Purgstall.

6) Fanny Alexandrine, geb. 22. Juli 1854 zu Purgstall, verm. 14. Okt. 1879 mit August Frhrn von Wittenbach (s. oben).

7) Angelika Antonia, geb. 2. Juni 1859 zu Purgstall, verm. 16. Aug. 1881 zu Franz bei Cilli mit Albert Grafen Alberti von Enno, K. K. Statth.-Sekr. in Steiermark.

Wittgenstein.

[Evangelisch. — Preußen (Prov. Westfalen). — Preuß. Adel und Frhr d. d. Berlin 30. Sept. 1837 (s. Jahrg. 1867, S. 1051). — Beschreibung des Wappens und geschichtl. Übersicht im Jahrg. 1855, S. 695.]

† Karl Franz Adolf Freiherr von Wittgenstein (geb. 26. Sept. 1809, † 9. Juni 1866), Eisenhüttenbes., verm. . . . 1844 mit
Bertha von Bach, geb. 26. Dez. 1820 zu Mitau. [Cassel.]
Kinder: 1. Luise, geb. 4. Sept. 1845, verm. 26. April 1882 zu Karlsburg mit Hugo von Bach († 30. Jan. 1888) auf Sahrzen bei Talsen in Kurland, Kais. russ. Friedensrichter a. D. [Dresden.]
2. Felix, geb. 26. Jan. 1847, verm. 18. Dez. 1879 zu Dortmund mit
Julie von Natzmer, geb. 22. Okt. 1861. [Fasanerie bei Laasphe.]
Kinder: 1) Wilhelm, geb. 22. Nov. 1880 zu Fasanerie, Kön. preuß. Kadett in Groß-Lichterfelde.
2) Bertha, geb. 2. Okt. 1882.
3) Karola, geb. 22. Okt. 1883.
4) Else Leonie Paula Karoline, geb. 5. April 1890.
3. Friederike, geb. 18. März 1848. [Cassel.]
4. Albrecht, geb. 1. Febr. 1850 zu Karlsburg, Hüttenbes., Kön. preuß. Plt. a. D., verm. 10. Okt. 1877 zu Breidenstein mit

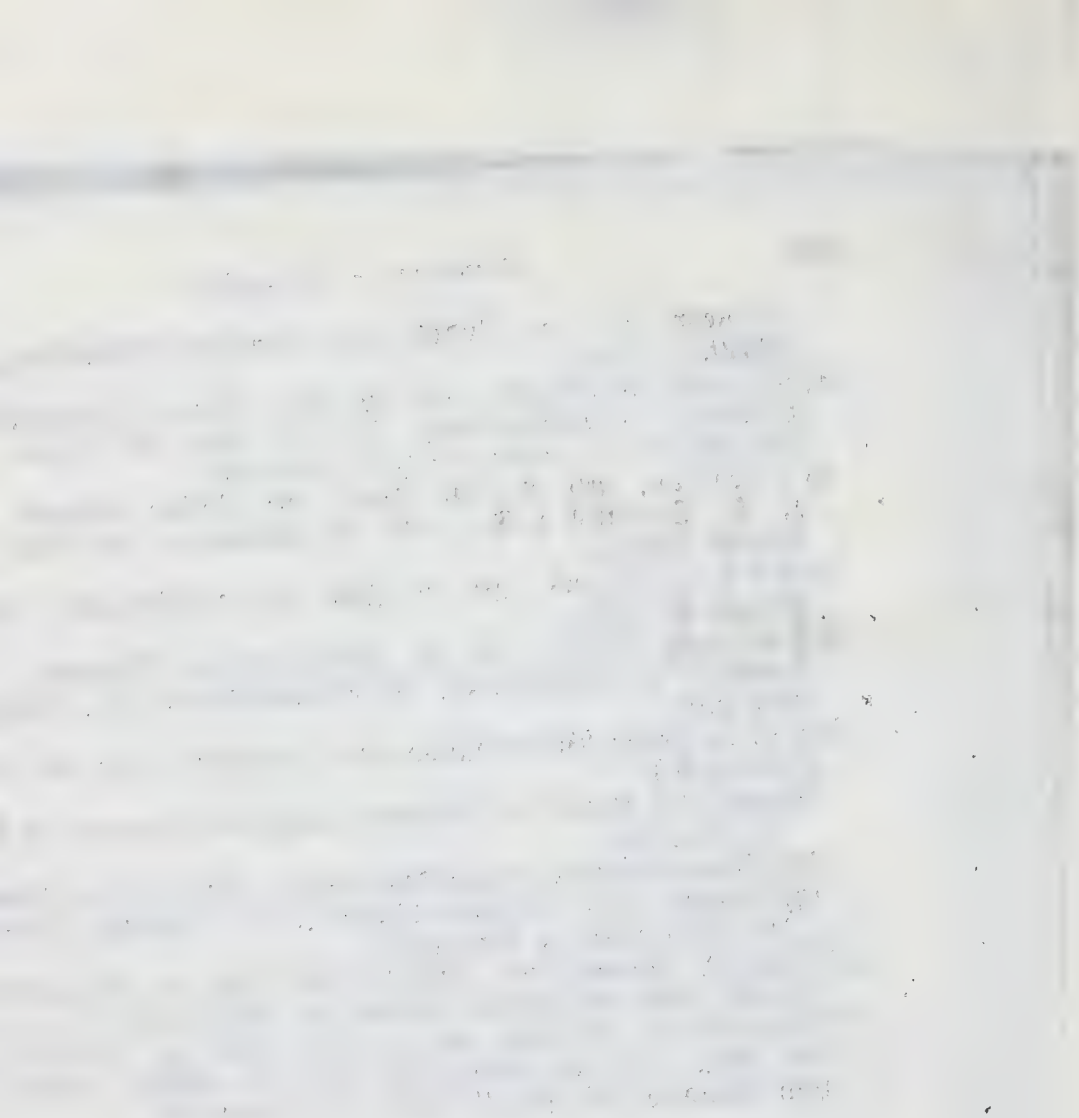

Julie Freiin von Breidenbach zu Breidenstein, geb. 16. Sept. 1850. [Karlsburg bei Laasphe.]
Kinder: 1) Erich, geb. 19. Jan. 1880.
2) Adda, geb. 22. Mai 1881.
3) Emmy, geb. 20. Juli 1882.
4) Marie, geb. 8. Jan. 1886.
5) Friedrich Karl, geb. 29. April 1887.

5. Marie, geb. 30. März 1852, verm. 12. April 1871 zu Karlsburg mit Wilhelm von Schroetter, Kön. preuß. OReg.-Rat in Frankfurt a. O.
6. Emil, geb. 24. Juli 1853 zu Laasphe, Kön. preuß. Plt. a. D., verm. 25. Mai 1887 zu Wildbad im Schwarzwald mit
Paula Ladner, geb. . . . [Bonames.]
7. Mathilde, geb. 28. Aug. 1854, verm. 3. April 1888 zu Karlsburg mit Dr. med. Adolf Hollstein. [Görlitz.]
8. Karl Ludwig Theodor, geb. 31. Okt. 1855, Amtsrichter in Arolsen, verm. 4. Okt. 1890 mit
Käthe von Langenschwarz, geb. 18. Aug. 1869 zu Halle.
Kinder: 1) Kurt, geb. 10. Okt. 1891.
2) Ilse, geb. 11. Sept. 1892.
3) Ernst Albrecht Friedrich, geb. 27. Nov. 1893.
4) Helene Marie Karoline Wilhelmine Ottilie, geb. 1. Mai 1896.
9. Cäcilie Charlotte, geb. 9. Mai 1857 zu Karlsburg, verm. 22. Juni 1878 das. mit Ludwig Frhrn von Uslar-Gleichen († 3. Nov. 1896 zu Wahlershausen bei Cassel), Kön. preuß. Oberstlt. a. D. [Wehlheiden.]

Geschwister.

1. Friederike Wilhelmine, geb. 7. Dez. 1817 zu Wittgenstein, verm. 25. Mai 1839 zu Wetzlar mit Friedrich Frhrn von und zu Gilsa († 2. Juni 1886 zu Gilsa), Kön. preuß. Gen.-Major z. Disp. [Wahlershausen bei Cassel.]
2. † Adolf Emil Alexander (geb. 1. Dez. 1822, † 5. Jan. 1892), Kön. preuß. OFörster a. D., verm. 18. Jan. 1855 mit Anna Breest (geb. 19. Mai 1834 zu Berlin, † 25. März 1892 zu Wiesbaden).
Söhne: 1) Kasimir Ferdinand Alexander, geb. 2. Juli 1859, Kön. preuß. Lt. a. D.
2) Albrecht Eugen Franz Kasimir, geb. 28. Sept. 1874 zu Cleve, Pächter von Pfingstberg bei Wilmersdorf im Kr. Angermünde, verm. 8. Sept. 1896 mit
Else Küster, geb. 8. Sept. 1872.
Sohn: Horst Adolf Konrad Albrecht, geb. 14. Jan. 1898.

Wlkanowa von Sosnowetz, s. Jahrg. 1868, S. 1013.

Woellwarth, s. Jahrg. 1898, S. 1124.

Wogkowsky von Wogkow, s. Jahrg. 1898, S. 1126.

Wohnlich.

[Protestantisch. — Bayern. — Bayr. Adel und Frhr 18. (immatrikuliert 23.) Dez. 1821. — Beschreibung des Wappens und Näheres über die Standeserhebung im Jahrg. 1874, S. 882.]

Karl Wilhelm Ludwig Freiherr von Wohnlich, geb. 14. März 1845, Gutsbes. in Ober-Föhring, verm. 15. Mai 1866 mit
Emma Julie Maria Haseney, geb. 29. Juni 1846. [Ober-Föhring bei München.]
Kinder: 1. Hans Ludwig, geb. 8. April 1867, Farmbes. in Forucy Kemp in Texas, verm. . . . mit
Margot Evelin Dunglaw, geb. . . .
2. Ida Bertha, geb. 1. März 1869, verm. 28. Jan. 1891 mit Heinrich Huber, Kön. bayr. Bahnexpeditor.
3. Ludwig Oskar, geb. 19. Febr. 1870.
4. Hubert, geb. 25. Dez. 1871 (kath.), verm. 15. Juni 1898 mit
Martha Charlotte Duisberg, geb. . . ., aus Berlin.
5. Emma Josi, geb. 9. Mai 1885.

Schwester.

Luise, geb. 18. Mai 1852. [Ober-Föhring.]

Wöhrmann.

[Lutherisch. — Kgr. Sachsen. — Sachsen-coburg-goth. Adel und Frhr 8. Okt. 1852; kön. sächs. Bestätigung 28. Jan. 1853. — Beschreibung des Wappens und Näheres über die Standeserhebung im Jahrg. 1863, S. 1038; geschichtl. Notiz im Jahrg. 1853, S. 857.]

† Christian Heinrich Freiherr von Wöhrmann (geb. 4. Okt. 1800 – 11. Jan. 1871, Besitzer [illegible] des Rit.-K., verm. 26. Okt. 1845 mit Caroline Wilhelmine Virginie von Wöhrmann (geb. 8. Jan. 1825, † 8. Juni 1890 zu Schlangenbad).
Kinder: 1. Christian Heinrich, geb. 27. Dez. 1849, Kön. sächs. Pl. a. D., verm. 14. Dez. 1875 zu München mit
Alexandra von Jukofski, geb. . . .
2. Bernhard Woldemar, geb. 21. Mai 1851.
3. Iwan Richard Kamillo, geb. 4. Okt. 1852.

4. Eugen Robert Alexander, geb. 31. Mai 1854, verm. 18. Juli 1898 zu Dresden mit
Valeska geschiedener von Hanstein, geb. Gräfin zu Solms und Tecklenburg, geb. 30. Okt. 1853 (s. Goth. Hofkalender, II. Abt.).
5. Anna Elisabeth, geb. 7. Okt. 1857, verm. 20. Febr. 1878 mit Heinrich Leo Gabriel von Schwerdtner, Kön. sächs. Rittm. a. D.
6. Virginie Dorothea Wilhelmine Henriette, geb. 12. Nov. 1863, verm. 26. April 1894 zu Wendischbora mit Egon Grafen von Holtzendorff, Kön. sächs. Hptm. z. Disp.

Wolf von Wachtentreu (und Wolf-Zdekauer).

[Katholisch. — Oesterreich. — Oesterr. Adel mit dem Prädikat „von Wachtentreu" 22. Okt. 1840; oesterr. Frhr d. d. Wien 28. März 1856. — Beschreibung des Wappens und geschichtl. Übersicht im Jahrg. 1859, S. 804.]

† Karl Joseph Franz Freiherr Wolf von Wachtentreu (geb. 3. Sept. 1790, † 29. Dez. 1875 zu Wien), K. K. GMaj und FML a. D., verm. 23. Juli 1828 mit Anna Matzak von Ottenburg (geb. 22. Juli 1800, † 15. April 1871 zu Prag).

Kinder: 1. Karolina Johanna, geb. 10. Mai 1829, verm. 25. Jan. 1851 mit Hugo Matzak von Ottenburg († 15. Aug. 1884), K. K. Gen.-Auditor beim 1. AKorps.

2. † Joseph Anton Johann (geb. 21. Aug. 1830, † 31. Aug. 1871, zu Prag), K. K. Oberstlt. im Inf.-Rgt EH. Karl Nr. 3 und Generalstabschef der 13. Truppendiv., verm. 15. Aug. 1863 zu Prag mit
Gabriele Freiin Zdekauer von Treukron, geb. 4. März 1842; wiederverm. 8. Juni 1874 zu Prag mit Karl Ritter von Zdekauer († 12. Mai 1898), Chef des Bankhauses „Moritz Zdekauer" das.

Kinder: 1) Friedrich, geb. 1. Juni 1864, K. u. K. Rittm. im Drag.-Rgt EH. Albrecht Nr. 9, verm. 9. Nov. 1897 mit
Else Claudi, geb. 9. Mai 1872.

2) Karl Freiherr von Wolf-Zdekauer, geb. 17. Dez. 1865 [oesterr. Genehmigung, unter Ablegung des Prädikats „Wachtentreu" den Namen und das Wappen seines Stiefvaters, Ritters von Zdekauer, mit den seinigen als „Frhr von Wolf-Zdekauer" zu vereinen, d. d. 1. Febr. (Diplom d. d. Wien 19. Febr.) 1894. — Beschreibung des Wappens im Jahrg. 1895, S. 1136], Dr. jur., K. u. K. Lt. der Ref. des Drag.-Rgts Prinz Eugen von Savoyen Nr. 13.

3) Gabriele Anna Maria Pia, geb. 25. März 1869, verm. 21. Aug. 1892 zu Bubeneč mit Dr. jur. Oktavian Regner Ritter von Bleyleben, K. K. Bez.-Kommissär und Lt. der Ref. des Drag.-Rgts Prinz Eugen von Savoyen Nr. 13.

Wolfarth.

[Katholisch. — Oesterreich. — Oesterr. Adel und Ritterstand d. d. Wien 10. März 1865; oesterr. Frhr d. d. Wien 27. Juni 1885. — Beschreibung des Wappens und Näheres über die Standeserhebung im Jahrg. 1897, S. 1171.]

Karl Freiherr von Wolfarth, geb. 5. Juni 1823 zu Stanislau in Galizien, K. u. K. Sekt.-Chef im Min. des Kais. u. Kön. Hauses und des Äußern, EBürger von Brody und Gliniany, verm. 18. März 1855 zu Lemberg mit

Marie Kapusta, geb. 7. Febr. 1830 zu Pisek, Herrin auf Poganik in Krain. [Wien und Schloß Poganik.]

Kinder: 1. Maria Eleonore Josepha, geb. 16. Jan. 1859 zu Warschau, verm. 25. Juli 1889 zu Wien mit Maximilian Hauser, K. u. K. Hptm. im Inf.-Rgt Nr. 7.

2. Karl Ferdinand, geb. 5. Nov. 1860 zu Pisek, K. K. Bez.-Hptm. bei der Statth. in Wien, verm. 7. Mai 1887 zu Bischofteinitz mit

Henriette von Hirschberg, geb. 25. Mai 1865 zu Oberplan in Böhmen.

Kinder: 1) Karl Johann, geb. 5. Juni 1888 zu Freistadt in OOesterr.

2) Hermann Maria, geb. 11. Juni 1890 zu Wien.

3) Eleonora Josepha, geb. 11. Juli 1891 zu Czernowitz.

4) Blandine Michaline, geb. 17. Nov. 1892 zu Czernowitz.

3. August Ladislaus Karl, geb. 30. März 1866 zu Złoczow in Galizien, Fürstl. liechtenstein. Domänen-Adjunkt, verm. 5. Juli 1893 zu Wien mit

Therese Etz, geb. . . . zu Lemberg. [. . . . . .]

Kinder: 1) Maria Therese, geb. 29. Juli 1894 zu Sluschtitz.

2) † Karl August (geb. 21. Okt. 1895 zu Sluschtitz, † 23. April 1897).

3) Johann Karl August, geb. 1. Sept. 1898 zu Sluschtitz.

Wolff.

[Lutherisch und griechisch-katholisch. — Rußland (Livland). — Um die Mitte des XVII. Jahrhunderts nach Livland gekommenes Geschlecht; aufgenommen in die livländ. Adelsmatrikel 1726 und in die esthländ. 1729; Reichsfrhr d. d. Wien 22. Sept. 1747. — Beschreibung des Wappens, geschichtl. Übersicht und Stammreihe im Jahrg. 1884, S. 989.]

I. Linie Lysohn.

[Stifter: Frhr Otto Sigmund (geb. 13. Aug. 1743, † 4. März 1810).]

† Gottlob Johann Otto Freiherr von Wolff (geb. 11. Juni 1804, † 1. Jan. 1859), Herr auf Lysohn, verm. . . . . mit Henriette Helene von Hagenmeister (geb. 28. Nov. 1809, † 23. Nov. 1869).

Kinder: 1. Helene Margarete Johanna Auguste, geb. 23. Juni 1829.

2. † Ferdinand Johann Gottlob (geb. 23. Aug. 1830, † 8. März

1892), Dr med., Erbherr auf Lysohn und Wellan, verm. I) . . . mit Thekla Baronin von Behr (geb. 5. Mai 1836, † 23. Mai 1870); II) . . . mit

Marie von der Osten-Sacken, geb. 25. Juli 1836.

Kinder: a) 1r Ehe: 1) † Joseph Johann Gottlieb (geb. 21. Mai 1858, † 2. Okt. 1888), verm. . . . 1887 mit

Valerie Marie Baronin von der Recke, geb. 20. Juni 1863; wiederverm. 20. April 1896 mit Georg Fürsten von Lieven.

Sohn: Georg Ferdinand Friedrich, geb. 23. Juni 1888.

2) Gottlieb Johann Julius Werner, geb. 9. April 1862, verm. . . . 1887 mit

Marie von Engelhardt, geb. . . . (griech.-katholisch).

3) Elsbeth Alme Marie, geb. 11. Aug. 1865, verm. 25. Mai 1892 zu Lysohn mit Bernhard Baron von Lieven, Erbherrn auf Neu-Sahten.

— b) 2r Ehe: 4) Friedrich Joseph Johann, geb. 13. Mai 1875.

5) Heinrich Joseph Johann, geb. 12. Juni 1876.

3. Antoinette Marie Amalie, geb. 5. Febr. 1832, verm. . . . . mit Heinrich von Blankenhagen auf Weißenstein.

4. Charlotte Luise, geb. 21. Aug. 1833, verm. . . . mit . . . Fritze, Pfarrer in Herlingerode.

5. † Ludwig Johann Sigismund (geb. 5. Juni 1835, † 14. Sept. 1883), Erbherr auf Treppenhof, verm. . . . mit

Olga Julie Elisabeth von Schroeders, geb. 3. Nov. 1837.

Töchter: 1) Ellinor Emilie Henriette, geb. 16. Nov. 1864, verm. im Mai 1887 mit Arved von Strandmann a. d. H. Zirsten.

2) Agnes Elisabeth, geb. 8. Febr. 1867, verm. im Nov. 1886 mit Ernst von Blankenhagen Allasch, Herrn auf Klingenberg.

3) Isabelle Antoinette, geb. 14. Okt. 1868.

6. Elisabeth Mathilde, geb. 30. Sept. 1837, verm. . . . mit Roman von Sengbusch.

II. Linie Laitzen.

[Stifter: Frhr Johann Gottlieb (geb. 18. März 1756, † 7. Juli 1817), Bruder des Stifters der I. Linie.]

† Johann Gottlieb Freiherr von Wolff (geb. 18. März 1756, † 7. Juli 1817), Erbherr auf Laitzen, Herr auf Semershof, Fianden, Neu-Rosen, Lettin, Stomersee und Schwanenburg, Kön. sächs. Kjkr und Lt. bei der Gren.-Garde, schließlich livländischer Landrat (Exzellenz), verm. 8. Juli 1778 mit Marie Klementine Fallois de Féoville (geb. 15. Febr. 1759, † 27. Mai 1821).

Söhne (A.—F.): **A. Ast Semershof.**

A. † Sigismund Adam (geb. 27. Mai 1779, † 19. April 1824), Erbherr auf Semershof in Livland, verm. . . . mit Helene Amalie Berens von Rautenfels (geb. 11. Nov. 1789, † 23. Nov. 1851).

Söhne: 1. Sigismund Adam Gottlieb, geb. 2. Nov. 1812, Herr auf Kempenhof, Kais. russ. Rittm. a. D., verm. I) . . . mit Karoline Angelique von Knorring (geb. . . . 1824, † . . . 1846); II) 28. Juli

1854 mit Anna Gräfin von Mellin (geb. 9. Aug. 1831, † 15. Jan. 1883). [Dresden.]

Kinder: a) 1r Ehe: 1) Zeneide Antonie, geb. 4. März 1844, verm. . . . mit Bernhard Baron Ceumern von Lindenstjerna auf Breslau.

— b) 2r Ehe: 2) Ferdinand Sigismund Gottlieb, geb. 20. Nov. 1855.

3) Anna Amalie Angelique, geb. 19. März 1857, verm. 18. Juni 1890 zu Dresden mit Otto Grafen zu Dohna-Lauck, Kön. preuß. Lt. a. D.

4) Maximilian Sigismund Gottlieb, geb. 11. Mai 1866, verm. . . . 1894 mit

Josepha von Koethe, geb. . . .

2. † Klemens Gottlieb (geb. 29. Juli 1815, † 22. Juli 1882), Herr auf Maluppen, verm. . . . mit

Emma Wilhelmine Emilie Baronin von Meyendorff, geb. 6. Febr. 1831.

Kinder: 1) Marie Emmy Amalie, geb. 18. Nov. 1860.

2) Leon Alexander Sigismund, geb. 21. Okt. 1862, verm. . . Mai 1894 mit

Elisabeth Emmerson, geb. . . . 1872.

3) Helene Sophie Amalie, geb. 11. Juni 1868, verm. . . Nov. 1893 mit Erich von Grunewaldt auf Bellenhof.

4) Erwin Friedrich Sigismund, geb. 3. Juni 1873.

3. † Bernhard Hugo Gottlieb (geb. 28. Sept. 1818, † 4. Mai 1892), Erbherr auf Semershof, Herr auf Schlukkum, verm. . . . mit

Mathilde Freiin von Wolff, geb. 19. April 1827 (s. D. Ast Kalzen).

Kinder: 1) Alfred Sigismund Joseph, geb. 10. Sept. 1847, Erbherr auf Semershof, Schlukkum und Marienstein.

2) Eleonore Amalie Emilie, geb. 19. März 1849.

3) Hilda, geb. 14. Jan. 1857.

4. Maximilian Roderich Gottlieb, geb. 28. Okt. 1820, Herr auf Hinzenberg, Kreisdeputierter, verm. I) . . . mit Emilie Freiin von Wolff (geb. 8. Aug. 1825, † 6. Jan. 1859); II) . . . mit

Ottilie Freiin von Wolff, geb. 20. Aug. 1838 (s. E. Ast Lettin).

Kinder: a) 1r Ehe: 1) Konstanze Emilie Amalie Sophie, geb. 8. Aug. 1850, verm. . . . mit Arnold Samson von Himmelstjirna, Erbherrn auf Sepkall.

2) Percival Max Roderich, geb. 11. Mai 1857, Herr auf Loboiva.

— b) 2r Ehe: 3) René Otto Felix Maria, geb. 26. Febr. 1862.

4) Alexander, geb. 13. Juli 1863.

5) Antoinette Eveline Emmy, geb. 23. Okt. 1864.

6) Alexandrine Marie, geb. 8. März 1868.

7) Erich Max Friedrich, geb. 25. Nov. 1869.

8) Elisabeth Alexandrine Karola Charlotte, geb. 7. Nov. 1873.

9) Benita Helene Frieda Eleonore, geb. 4. Jan. 1876.

B. Ast Schwanenburg.

(Im Mannesstamme erloschen.)

B. † Johann Gottlob (geb. 1. Sept. 1781, † 4. Dez. 1859), Erbherr

auf Schwanenburg, livländischer Landrat (Exzellenz), verm. 1807 mit Elisabeth Beata Baronin von Fersen (geb. 10. März 1786, † 15. März 1827).

Sohn: † Rudolf Gottlieb Magnus (geb. 27. Aug. 1809, † 24. Aug. 1847), verm. . . . mit Helene Freiin von Wolff a. d. H. Stomersee (geb. 24. Sept. 1824, † 23. Aug. 1889; war wiederverm. 3. Juni 1850 mit Waldemar Frhrn von Wolff [s. D. Ast Laitzen]).

Kinder: 1) † Heinrich Johann Gottlieb (geb. 11. Jan. 1843, † 4. Jun 1897 zu Schwanenburg), Majoratsherr auf Schwanenburg, Herr auf Meiran, Kmr des Joh.-O., verm. . . . mit Marissa von Oettingen (geb. 11. Sept. 1857, † 20. März 1883).

2) Isabelle Konstanze Elisabeth Clemence, geb. 4. Mai 1846, verm. 7. Aug. 1869 mit Ferdinand Grafen von Zeppelin, Kön. württemb. Gen.-Lt. z. Disp., Gen. à la suite Sr. Maj. des Königs. [Gyrsberg und Stuttgart.]

C. Ast Fianden.

C. † Ernst Christoph Alexander (geb. 17. Mai 1783, † 30. Mai 1832), Erbherr auf Fianden, Kais. russ. Gardeoberst, verm. . . . mit Sophie Gräfin von Mengden (geb. 10. Juni 1796, † 25. Mai 1878).

Söhne: 1. Viktor Paul Amadeus (geb. 25. Nov. 1821, † 4. Okt. 1880), Herr auf Rodenpois, Kreisdeputierter, verm. . . . mit Marie Anna Eva Baronin von Meyendorff, geb. 30. Juni 1827.

Kinder: 1) Axel Ernst Johann, geb. 11. Juli 1848.

2) Emily Marie Josephine, geb. 17. Aug. 1851.

3) Oskar Gottlieb Joseph, geb. 19. Juli 1853 zu Rodenpois, Kr. Riga, Kön. preuß. Rittm. à la suite des Ul.-Rgts Pr. August von Württemberg (posen.) Nr. 10, zuget. dem Gr. Gen.-Stabe, verm. 29. Juni 1885 zu Berlin mit

Melanie Luise Elisabeth Anna, geb. 16. März 1866 zu Conradsreuth bei Hof, des † Georg von Staff gen. von Reitzenstein und der Klara geb. von Helldorff Tochter.

Kinder: (1) Viktor Georg Hans Ernst, geb. 4. Mai 1886 zu Riga.
(2) Wilhelm Georg Oskar Heinrich, geb. 7. Sept. 1887 zu Züllichau.
(3) Friedrich Axel James Joseph, geb. 15. April 1891 zu Züllichau.
(4) Marie-Dagmar Emily Karola Kara, geb. 6. Okt. 1896 zu Berlin.

4) James Georg Leonhard, geb. 25. Juli 1854, Erbherr auf Rodenpois, verm. 30. Juni 1884 mit

Dagmar, geb. 31. Juli 1865, des Adelbert Frhrn von Mengden-Altenwoga auf Eck und der Klara geb. Transehe von Roseneck Tochter.

Kinder: (1) Egon Viktor Adelbert Gottlieb, geb. 1. Okt. 1885.
(2) Sigismund Richard Alexander Ernst, geb. 18. Okt. 1886.
(3) Edith, geb. 27. Juli 1888.
(4) Melanie Kara Marie Madeleine, geb. 11. März 1891.

5) Friedrich Leon Konrad, geb. 2. März 1860, Erbherr auf Waldenrode.

6) Helene Viktoria Maria, geb. 27. Aug. 1864, verm. im Nov. 1884 mit Wilhelm Baron Staël von Holstein auf Waldhof.
7) Joseph Karl Otto, geb. 22. April 1868, Erbherr auf Groß-Kangern und Lindenburg.

2. Boris Elias Waldemar, geb. 4. Mai 1831, Erbherr auf Fianden, Herr auf Franziskopol und Brunnen mit Sallensee, verm. . . . mit
Adelheid Leontine von Grote, geb. 18. Dez. 1835.

Kinder: 1) Arved Werner Boris Ernst, geb. 9. Jan. 1859, verm. 8. Dez. 1888 mit
Angélique von Gerödorff a. d. H. Hochrosen, geb. 18. Sept. 1865.
Kinder: (1) Hertha, geb. 10. Okt. 1889.
(2) Hellmuth Nikolaus Georg, geb. 23. April 1891.
(3) Alma, geb. 31. Dez. 1892.
(4) Sibylle, geb. 26. April 1894.
(5) † Hans-Krafft Arnold (geb. 30. Sept. 1895, † 28. Juli 1896).
(6) Hans-Krafft Eduard, geb. 19. Juli 1897.
2) Eduard Boris Ernst, geb. 17. März 1860.
3) Isabelle Olga Sophie, geb. 5. Juni 1862, verm. . . . mit Ernst Baron von Oelsen auf Poscherkschen.
4) Nikolas Ernst Boris, geb. 15. Febr. 1866.
5) Adda Sophie Klara, geb. 29. Aug. 1868.

D. Ast Laitzen.

D. † Joseph Otto Albert (geb. 4. Juli 1789, † 28. Dez. 1870), Erbherr auf Laitzen, Neu-Rosen, Lubahn und Druween, Kais. russ. Major, verm. 1. Aug. 1818 mit Emilie Henriette Sophie Guillemont de Villebois (geb. 1. Nov. 1799, † . . . 1841).

Kinder: 1. Waldemar Stephan Gottlieb, geb. 27. Mai 1819, Majoratsherr auf Laitzen mit Reppekoln und Lurenhof, Kais. russ. Lt. a. D., verm. 3. Juni 1850 mit Helene verwitw. Freifrau von Wolff (s. B.), geb. Freiin von Wolff a. d. H. Stomersee (geb. 24. Sept. 1824, † 23. Aug. 1889).

Söhne: 1) † Arthur (geb. 16. Febr. 1851, † 4. Juli 1890), Dr. phil., verm. 20. Mai 1882 mit
Vera Transehe von Roseneck, geb. 8. März 1857.
Sohn: Woldemar Eduard Ralph Arthur, geb. 13. März 1884.
2) † Paul Maria (geb. 23. Febr. 1857, † 29. Jan. 1891), Kais. russ. Rittm. und Esk.-Chef im Leibgarde Ul.-Rgt, verm. . . . . 1884 mit
Nelly von Heyking, geb. 26. Febr. 1866.
Töchter: (1) Margarete, geb. 28. Sept. 1885.
(2) Isabella, geb. . . . 1888.
3) Arist, geb. 3. Dez. 1858, attachiert dem Kais. russ. Auswärt. Amt, verm. . . . mit
Katharina Kriwoschapkine, geb. 29 März 1861 (griech.-kathol.).
Sohn: Woldemar, geb. . . . 1887.
4) Emil Albert, geb. 4. Nov. 1861, verm. 21. Juni 1890 mit
Gerda Anna Eugenie von Laurell, geb. 29. Okt. 1873.

Töchter: (1) Margarete Julie Helene Eugenie, geb. 19. Mai 1891.
(2) Nelly, geb. 2. Nov. 1893.

2. Joseph Sigismund Alexander, geb. 26. Mai 1821, Herr auf Druwern, verm. . . . 1863 mit
Alexandrine Freiin von Wolff, geb. 6. Okt. 1826 (s. E. Ast Lettin).

3. † Richard Leonhard Emil (geb. 3. Sept 1824, † im April 1887), Erbherr auf Lubahn, livländischer Landrat (Exzellenz), verm. . . . 1852 mit Alexandrine Baronin von Meyendorff (geb. 28. April 1833, † 29. April 1893 zu Berlin).
Kinder: 1) Konrad Joseph Alexander, geb. 5. Juli 1853, Herr auf Friedrichswalde, verm. 24. Juli 1885 mit
Sophie von Krüdener, geb. 7. Sept. 1862.
Kinder: (1) Konrad Herbert Richard Eduard, geb. 7. Okt. 1886.
(2) Eric Wilhelm Joseph Peter, geb. 3. Juni 1888.
(3) Harriet Alexandrine Sophie, geb. 27. Mai 1889.
2) Emilie Sophie Alexandrine, geb. 20. Aug. 1855, verm. . . . mit Oswald Baron von Ungern-Sternberg auf Fellin.
3) Anna Marie Helene, geb. 19. Dez. 1857, verm. . . . mit Burchard von Oettingen auf Meddum, Kön. preuß. Landstallm. in Trakehnen.
4) † Richard Joseph Gottlieb (geb. 28. Juli 1859, † 21. April 1897 zu Gries), Erbherr auf Lubahn, verm. 9. Mai 1892 mit
Bertha Baronin von Fölkersahm, geb. 5. Sept. 1866.
Tochter: . . ., geb. . . Mai 1893.
5) Alexandrine Sophie Helene, geb. 21. Mai 1861.
6) Katharine Alexandrine Betty, geb. 19. Okt. 1862, verm. . . 1890 mit Dr. med. Hermann Schlau.
7) Elisabeth Konstanze Sophie, geb. 12. Jan. 1870, verm. 21. Juni 1892 zu Fellin mit Otto Baron von Engelhardt,

4. Mathilde Anna, geb. 19. April 1827, verm. . . . 1846 mit Bernhard Frhrn von Wolff († 4. Mai 1892; s. A. Ast Semershof).

5. Alexander Ernst Magnus, geb. 20. Jan. 1829, Herr auf Alswig, Rehsack, Kragenhof, Rötkenshof und Korwenhof, verm. . . . mit
Anna Karoline Baronin von Dellingshausen, geb. 6. Sept. 1833.
Tochter: Anna Liana Josephine, geb. 8. Okt. 1859, verm. . . . . 1885 mit Rudolf Transehe von Roseneck a. d. H. Erla.

6. Otto Karl Heinrich, geb. 12. Juli 1832, Erbherr auf Neu-Rosen, Kais. russ. Gen.-Major, verm. . . . mit
Maria Luise Dienes, geb. 25. Aug. 1845.

E. Ast Lettin.

E. † Otto Heinrich Theodor (geb. 7. Sept. 1790, † 16. März 1838), Erbherr auf Lettin, verm. . . . mit Anna Baronin von Meyendorff (geb. 1. Mai 1797, † 20. April 1877).

Kinder: 1. † Friedrich Otto Gottlieb (geb. 7. Mai 1819, † 10. Mai 1884), Herr auf Kalnemoise, RRr des Joh.-O., livländischer Landrat (Exzellenz), verm. . . . mit Albertine von Borck (geb. 13. April 1821, † 24. Dez. 1889).
Söhne: 1) † Edgar Karl Otto (geb. 15. Okt. 1849, † 8. Nov.

1882 zu Riga), Kön. preuß. Lt. der Ref. des GJägerbat., verm. 20. Aug. 1881 zu Riga mit
Charlotte von Wulf, geb. 4. Jan. 1855.
2) Gaston Gottlieb Friedrich Albert, geb. 19. Jan. 1855, Erbherr auf Kalnemoise, GRr des Joh.-O., verm. 13. Okt. 1884 zu Riga mit
Benita, geb. ..., des August von Pistohlkors, Kais. russ. Oberst, und der Emilie geb. von Harder auf Koltzen in Livland Tochter.
Tochter: Gisela Alexandrine Emilie Albertine, geb. 31. März 1891.
2. Marie Elisabeth Anna, geb. 29. Sept. 1821.
3. Gottlieb Georg Ernst, geb. 19. Okt. 1823, Herr auf Posendorff und Labentagge, verm. ... mit
Konstanze Baronin von Krüdener, geb. 8. Nov. 1835.
Kinder: 1) Cäcilie, geb. 25. April 1855.
2) Elsbeth, geb. 26. Mai 1857, verm. ... mit Hamilkar Baron von Krüdener auf Neu-Karkell.
3) Edith, geb. 1. Okt. 1860, verm. ... 1885 mit Reinhold von Klot, Majoratsherrn auf Puickeln.
4) Otto, geb. 20. Okt. 1862.
5) Eberhard, geb. 23. Jan. 1874, verm. 14. Juni 1897 mit
Vera Adele Luise Baronin Schmysing gen. von Korff, geb. 7. Okt. 1877.
4. Alexandrine Helene Charlotte, geb. 6. Okt. 1826, verm. ... 1863 mit Joseph Frhrn von Wolff auf Druween (s. D. Ast Laizen).
5. Eva Amalie Adelheid, geb. 14. Jan. 1828.
6. Anna Sophie Klementine, geb. 21. März 1829.
7. † Ernst Joseph Alexander (geb. 10. Dez. 1830, † im Febr. 1893), Erbherr auf Lettin, verm. ... 1875 mit
Katharina von Meyendorff a. d. H. Ocht, geb. 12. Juni 1845.
Kinder: 1) Kurt Otto Adam, geb. 26. Aug. 1880.
2) Karin Alexandra Renata Egla, geb. 14. Febr. 1882.
3) Friedrich Albert Heinrich, geb. 26. Juni 1883.
4) Gottlieb Richard, geb. 23. Okt. 1887.
8. Ottilie Karoline Wilhelmine, geb. 20. Aug. 1838, verm. ... mit Maximilian Frhrn von Wolff auf Hinzenberg (s. A. Ast Semershof).

F. Ast Stomersee.

F. † Heinrich Johann Friedrich (geb. 9. Mai 1794, † 17. Juli 1832), Erbherr auf Stomersee, verm. ... mit Konstanze Gräfin von Mengden (geb. 29. Nov. 1797, † 2. Sept. 1844).

Söhne: 1. † Eduard Johann Gottlieb (geb. 27. April 1817, † 14. Nov. 1883), Erbherr auf Stomersee, Kais. russ. Garderittm. a. D., verm. ... mit Sophie Potemkin (geb. 6. Nov. 1818, † 3. Nov. 1887).
Kinder (griech.-kathol.): 1) Sophie, geb. 28. Sept. 1840, verm. 7. Aug. 1868 mit Eberhard Grafen von Zeppelin, Kön. württemb. Khrn. [Ebersberg bei Emmishofen.]
2) Boris, geb. 5. Okt. 1850, Kais. russ. Khr und StRat, vorm.

secrétaire des commandements J. Maj. der † Königin Olga von Württemberg, verm. 11. Febr. 1894 zu Mentone mit
Alice Barby, geb. . . . 1858.
Sohn: . . . . . , geb. 7. Aug. 1896 zu Nizza.

3) Paul, geb. 15. April 1853, Kais. russ. Rittm. im Regiment „Garde zu Pferde".

2. Paul Alexander Friedrich Heinrich, geb. 24. Sept. 1824, Erbherr auf Dickeln mit Waldamsee, ODirektionsrat im Kreditsystem in Riga, verm. I) . . . mit Julia Cumming (geb. . . . , † . . . 1869); II) 3. Sept. 1870 mit
Selma Gräfin von der Gröben a. d. H. Ponarien, geb. 30. Sept. 1840. [Riga.]

Kinder: 1) Werner Arthur Heinrich Wilhelm, geb. 10. Aug. 1871.
2) Manfred Gottlieb Richard Hubertus, geb. 22. Okt. 1872.
3) Heribert Karl Eduard Paul, geb. 10. Febr. 1874.
4) Wanda Auguste Julia Konstanze, geb. 9. Aug. 1875.
5) Andreas Wilhelm Arthur Harald, geb. 26. Aug. 1880 zu Riga, Kön. preuß. Kadett in Potsdam.

Wolff, s. Lüdinghausen genannt Wolff.

Wolff von Gudenberg, s. Jahrg. 1898, S. 1127.

Wolff genannt Metternich, s. Jahrg. 1898, S. 1129.

Wolff von und zur Todenwarth.

[Lutherisch. — Sachsen-Meiningen und Preußen (Prov. Hessen-Nassau). — Rittermäßiger Reichsadel mit dem Prädikat „von und zur Todenwarth" und Wappenbestätigung d. d. Regensburg 10. März 1623; Reichsfrhr mit Wappenbesserung d. d. Prag 27. Juni 1637. — Beschreibung des Wappens, geschichtl. Übersicht und Stammreihe im Jahrg. 1859, S. 828.]

† Johann Friedrich Wilhelm Freiherr Wolff von und zur Todenwarth (geb. 7. Aug. 1774, † 6. März 1849), Kurfürstl. hess. [illegible] verm. . . . mit Viktorine von Bultejus (geb. . . . , † 14. Jan. 1[illegible].

Söhne: 1. † Karl (geb. 21. Juli 1805 zu Salzungen, † 14. Okt. 187[illegible], Herzgl. sachsen-meining. Landrat, verm. 5. Juli 1828 mit Julie [illegible]

sephine Karoline Riemenschneider (geb. 5. Juli 1811 zu Göttingen, † 16. Juli 1876 zu Hildburghausen).

Kinder: 1) Emma, geb. 27. Jan. 1832 zu Wasungen, verm. 10. Juni 1858 mit Hugo Frhrn von Stein-Liebenstein zu Barchfeld († 19. Febr. 1875), Mitbes. von Barchfeld ꝛc. [Barchfeld.]

2) Richard, geb. 23. Juni 1837 zu Eisfeld, Geschlechtssenior, verm. 2. Nov. 1869 mit

Emilie Bartenstein, geb. 23. Juli 1844 zu Hildburghausen. [Eisenach.]

Kinder: (1) Paul, geb. 5. Okt. 1876 zu Todenwarth, Kön. preuß. Lt. im Inf.-Rgt von Wittich (3. hess.) Nr. 83.

(2) Helene, geb. 29. April 1880 zu Todenwarth.

3) Adele, geb. 12. Febr. 1839, StiftsD. des Damenstifts in Wasungen.

4) Sophie, geb. 30. Aug. 1840, verm. 22. Juni 1872 mit Georg von Bergoffsky.

5) Amalie, geb. 20. Nov. 1844, StiftsD. in Obernkirchen.

6) Otto, geb. 18. Nov. 1849.

7) Charlotte, geb. 30. Nov. 1850 zu Salzungen, verm. . . . 1882 mit Joseph von Wasielewski, Kön. preuß. Hptm. z. Disp. und Platzmajor in Cassel.

8) Frida, geb. 9. März 1852.

2. † Ludwig Friedrich (geb. 20. Juni 1819 zu Todenwarth, † . . .), verm. 28. Jan. 1846 mit Therese Trautsch (geb. 2. Juni 1818 zu Arnstadt, † . . .).

Kinder: 1) Karl Normann, geb. 27. März 1849 zu Todenwarth, Herr des Gutes mit Mühle in Kerstenhausen und des Rittergutes Großen-Engliß im Kr. Fritzlar, Kön. preuß. Hptm. a. D., verm. 11. Febr. 1877 mit

Klara Mardorf, geb. 25. Juli 1857 zu Großen-Engliß. [Fritzlar.]

Töchter: (1) Wanda Margarete, geb. 10. April 1878.

(2) Marga Josephine, geb. 31. Mai 1883.

2) Josephine, geb. 13. Juli 1851, verm. 22. Febr. 1870 mit August Schröder († 21. Juni 1883), Kön. preuß. Hptm. und Komp.-Chef im 2. hannov. Inf.-Rgt Nr. 77. [Cassel.]

3) Viktorine, geb. 8. März 1856, verm. 13. Sept. 1881 mit G. Dathe (geschieden).

4) Olga, geb. 18. Jan. 1861, verm. 26. Nov. 1887 mit Otto Brosig, Fabrikanten. [Leipzig.]

Wolffskeel von Reichenberg, s. Jahrg. 1898, S. 1131.

Wolkensperg.

[Katholisch. — Oesterreich. — Erbländ.-oesterr. Adel mit dem Prädikat „von Wolkensperg" d. d. Wien 4. Juli 1688 (für Markus Oblak, Stadtrichter in Bischoflak in Krain); Landmann von Krain 7. März 1708; erbländ.-oesterr. Frhr d. d. Wien 14. Aug. 1753; Oberst-Erblandküchenmeister des Hzgts Krain und der Windischen Mark 19. Okt. 1789; steiermärk. Landmannschaft 3. Okt 1798. — Besitz: das Fideikommiß Burgstall bei Bischoflak in Krain. — Beschreibung des Wappens und geschichtl. Übersicht im Jahrg. 1848, S. 407.]

† Franz Joseph Freiherr von Wolkensperg (geb. 11. Sept. 1758, †...), Herr auf Burgstall und Ziegelfeld, Oberst-Erblandküchenmeister in Krain, K. K. Km., verm. I) ... 1795 mit Theresia verw. Freiin von Werthenberg, geb. Freiin von Gailberg (geb. ..., † 4. Febr. 1810); II) 25. Nov. 1818 mit Hyacinthe Gräfin von Lichtenberg (geb. 28. Sept. 1800, † 20. März 1882).

Kinder: 1. Augustin Johann, geb. 1. Juli 1821, FKHerr und Oberst' Erblandküchenmeister in Krain und der Windischen Mark, K. K. OLt. a. D., verm. 18. Okt. 1852 mit

Albine Edler von Düras, geb. .... 1832. [Burgstall.]

Söhne: 1) Arthur, geb. 17. Mai 1855.

2) August Eduard, geb. 21. Sept. 1860.

2. † Franz Heinrich (geb. 26. Juni 1826, † 12. Juli 1880), Herr auf Selo in UKrain, K. K. Oberst a. D., verm. 5. Febr. 1871 mit

Marie von Delimanič, geb. .... [Selo.]

3. Maria Amalie, geb. 24. Juni 1830, StiftsD. in Krain.

Woltersdorff von Schrabisch.

[Evangelisch. — Hzgt. Sachsen-Coburg und Gotha. — Sachsen-coburg-goth. Adel und Frhr unter dem Namen „Woltersdorff von Schrabisch" d. d. Gotha 2. April 1887 (für Johannes Woltersdorff, Kön. preuß. Plt. a. D.). — Beschreibung des Wappens im Jahrg. 1893, S. 1070.]

Karl Ludwig Wollrad Johannes Freiherr Woltersdorff von Schrabisch, geb. 2. Okt. 1854 zu Königsberg i. Pr., Hzgl. sachsen-coburg-goth. Kbr. verm. 8. Aug. 1883 zu Gotha mit

Adelgunde Barbara Margarete von Schrabisch, geb. 20. Dez. 1861 zu Berlin. [Gotha.]

Kinder: 1. Heinrich Arthur Hans Kurt, geb. 21. Aug. 1884 zu Schreibersdorf bei Lauban in Schlesien.

2. Jenny Friederike Elisabeth Helene Margarete Eva, geb. 21. Dez. 1891 zu Gotha.

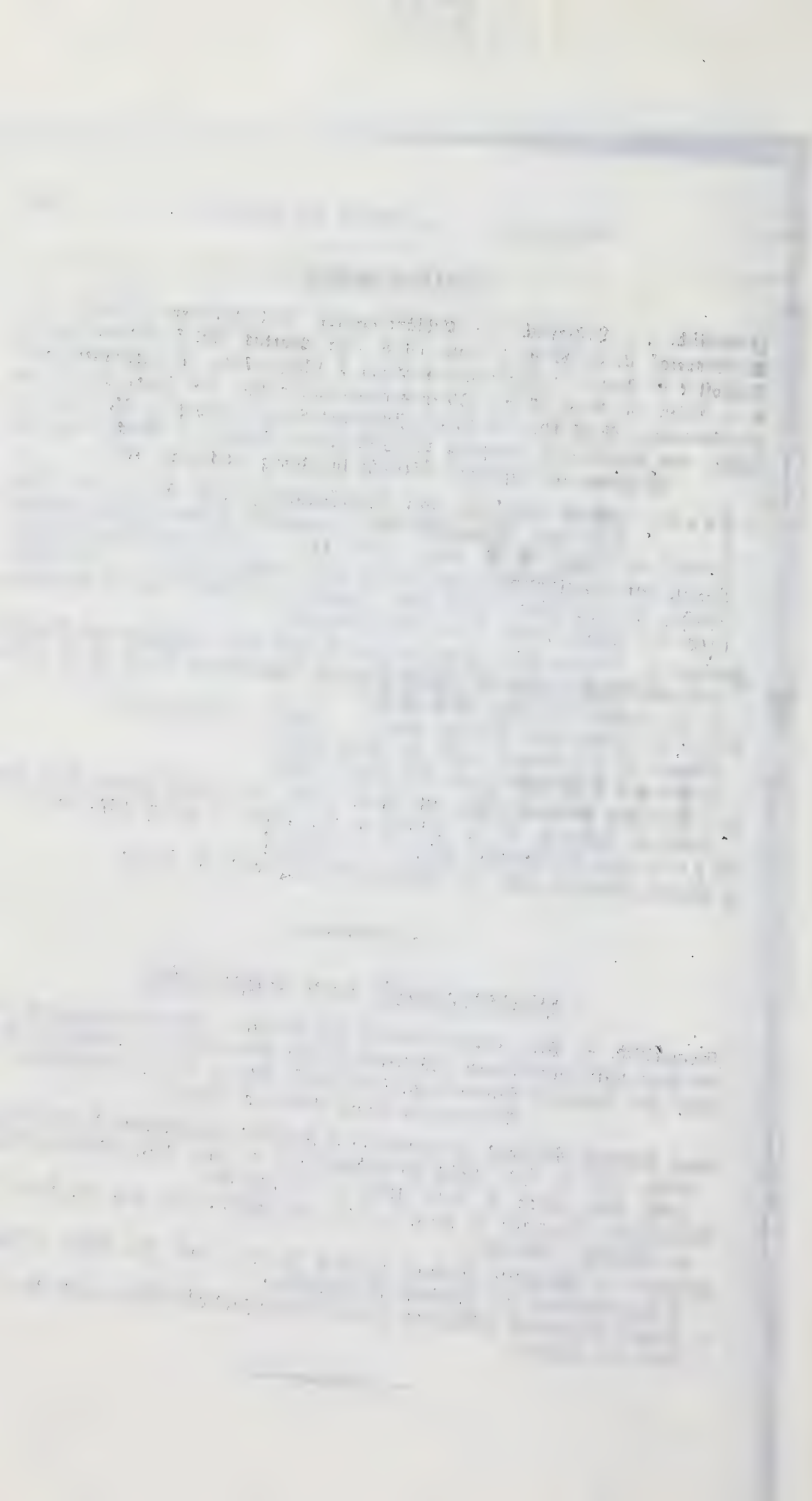

Wolzogen.

[Evangelisch. — Java, Preußen und Sachsen-Weimar. — Erbländ.-oesterr. Wappenbesserung d. d. Prag 26. März 1588; niederoesterr. alter Ritterstand 10. Juli 1591; erbländ.-oesterr. Verleihung des Prädikats „von Neuhaus" 15 Jan. 1602; erbländ.-oesterr. Frhr d. d. Prag 7. Febr. 1607; Verleihung des Prädikats „Wohlgeboren" d. d. Wien 7. März 1702. — Die Gebrüder Karl (geb. 1764), August (geb. 1771) und Ludwig (geb. 1773) stifteten die nachfolgenden drei Linien. — Beschreibung der Wappen im Jahrg. 1858, S. 877, und geschichtl. Übersicht im Jahrg. 1855, S. 700; Ergänzung und Berichtigung dazu im Jahrg. 1856, S. 780.]

I. Linie (des Karl).

† Karl August Christoph Freiherr von Wolzogen und Neuhaus (geb. 6. Mai 1800 zu Samarang, † 18. Jan. 1868 [Sohn des obigen Karl]), Kön. niederländ. Gouvernementsfeldmesser und Bauinspektor a. D., verm. I) 9. Jan. 1825 mit Margareta Dorothea Schultz (geb. . . ., † 8. Febr. 1827); II) 5. Aug. 1827 mit

Susanna Philippine von Stralendorff, geb. 11. Febr. 1807 zu Samarang. [Soerakarta.]

Kinder: 1. Wilhelmine Luise, geb. 16. Aug. 1839, verm. . . . . mit Johann Leonhard Joseph Selph († . . . 1868), Ingenieur. [Soerakarta.]

2. Ludwig August Wilhelm, geb. 30. Aug. 1842, verm. . . . mit . . . . . [Soerakarta.]

Kinder: 1)—5).

3. Heinrich Karl Ernst, geb. 1. Okt. 1844. [Soerakarta.]

II. Linie (des August).

† Friedrich August Freiherr von Wolzogen und Neuhaus (geb. . . . 1771, † 14. Febr. 1825), Kön. preuß. Oberst, verm. . . . mit Sophie Spengler (geb. . . . 1787, † . . . 1849).

Söhne: 1. † Eugen Karl Heinrich Wilhelm (geb. 29. Sept. 1807, † 9. Mai 1859), Herr auf Musternick im Kr. Glogau, Kön. preuß. Reg.-Rat a. D., verm. I) . . . mit Lucie Niebuhr (geb. 9. Aug. 1820, † 19. Juni 1844; II) 15. Sept. 1847 mit Eleonore von Natzmer (geb. 10. Aug. 1816, † 7. Nov. 1858).

Kinder: a) 1r Ehe: 1) Barthold Ludwig Theodor August, geb. 24. April 1844 zu Halle a. d. S., Kön. preuß. Oberstlt. a. D., verm. 29. Mai 1872 zu Reddentin mit

Hedwig Marie Karoline von Below a. d. H. Reddentin, geb. 9. März 1844.

Kinder: (1) Walther August Wilhelm Paul, geb. 15. März 1877 zu Reddentin, Kön. preuß. Lt. im holstein. Feldart.-Rgt Nr. 24.

(2) Hildegard Klara Gabriele Wilhelmine, geb. 5. Dez. 1883 zu Stettin.

— b) 2r Ehe: 2) Auguste Sophie Emilie Lucie, geb. 27. Okt. 1848 zu Erfurt. [Kaiserswerth.]

3) Eleonore Auguste Karoline Anna, geb. 9. Juni 1853 zu Koblenz, verm. 23. April 1881 zu Dubberzin mit Friedrich Braun, Pfarrer in München.
4) Johann Christoph, geb. 11. April 1855 zu Koblenz, Kön. preuß. Amtsrichter a. D.
5) Anna Luise Rosalie Auguste Eleonore, geb. 21. Juni 1858 zu Mustermck. [Friedland.]

2. † Karl Gottlieb Ludwig (geb. 19. Juli 1811, † 27. Mai 1845). Kön. preuß. Pt. im Inf.-Rgt Nr. 14, verm. 28. Febr. 1842 mit Rosalie von der Wickerau, Gräfin von Krockow (geb. 17. Mai 1817, † 11. März 1878).

Sohn: Paul Karl Ludwig August Gneomar, geb. 24. Jan. 1843, Herr auf Dubberzin (600 Hekt.) im Kr. Schlawe, verm. 5. Mai 1876 zu Köslin mit
Hedwig Ottilie Henriette von Versen, geb. 15. Sept. 1850.

Kinder: (1) Rosalie Luise Christiane Pauline, geb. 2. Jan. 1878 zu Dubberzin.
(2) Elisabeth Hedwig Auguste Ernestine, geb. 13. März 1879 zu Dubberzin.
(3) Hans-Paul Ernst Ludwig, geb. 6. Aug. 1880.
(4) Wilhelm Karl Otto Heinrich, geb. 6. Juni 1882.
(5) Alfred Ernst Christian Martin, geb. 10. Sept. 1883.
(6) Frida Karoline Pauline, geb. 12. Dez. 1887 zu Dubberzin.

III. Linie (des Ludwig).

† Justus Philipp Adolf Wilhelm Ludwig Freiherr von Wolzogen und Neuhaus (geb. 4. Febr. 1773, † 4. Juli 1845), Kön. preuß. Gen. der Inf., verm. 2. Dez. 1820 mit Dorothea Theresia Emilie Müller von Lilienberg (geb. 1. Juli 1797, † 28. Juni 1876 zu Kalbsrieth).

Kinder: 1. † Therese Auguste Pauline (geb. 6. März 1822, † 22. Okt. 1898 zu Freiburg i. Br.).

2. † Karl August Alfred (geb. 27. Mai 1823, † 13. Jan. 1883), Herr auf Kalbsrieth, Kön. preuß. Reg.-Rat, Grhzgl. mecklenb.-schwerin. Khr und Hoftheater-Intendant, verm. I) 10. Okt. 1847 mit Eleonore Sophie Susanne Elisabeth Schinkel (geb. 17. Aug. 1822, † 26. Juni 1851); II) 12. März 1853 mit Harriet Anne Houssemayne du Boulay (geb. 7. Juli 1830, † 2. Dez. 1862).

Kinder: a) 1r Ehe: 1) Hans-Paul, geb. 13. Nov. 1848 zu Potsdam, Herr (in Gemeinschaft mit seiner Halbschwester Hildegard) auf Kalbsrieth bei Artern, Grhzgt. Sachsen, verm. 7. Sept. 1872 zu Potsdam mit
Mathilde Friederike Theodore von Schöler, geb. 11. Okt. 1851 zu Potsdam. [Bayreuth.]

— b) 2r Ehe: 2) Ernst Ludwig, geb. 23. April 1855 zu Breslau, Schriftsteller, Kön. preuß. Lt. der Res. des 5. thüring. Inf.-Rgts Nr. 94, verm. 1) 15. Okt. 1882 zu Schwarzwald bei Skurcz in WPr. mit Marinka Gätel (geb. . . ., geschieden); II) 14. April 1894 mit

Klära geschiedener von Zobeltitz, geb. Hackenthal, geb. . . . . [München-Schwabing.]

Kinder: a) 1r Ehe: (1) Hildegard, geb. 8. Dez. 1884 zu Charlottenburg.

(2) Sigrith, geb. 23. Juli 1886 zu Charlottenburg.

(3) Hans Wolf Dietrich, geb. 5. Juli 1888 zu Berlin.

(4) Dagmar, geb. 21. Juli 1889 zu Berlin.

— b) 2r Ehe: (5) Isolde, geb. 16. März 1895 zu München.

(6) Ernst Ludwig, geb. . . .

3) Agnes Emilie Mathilde Gisela, geb. 22. April 1858 zu Breslau, verm. I) 5. Okt. 1882 zu Kalbsrieth mit Walther Friedrich Esmarch († 19. Okt. 1886 zu Schwerin), Lt. im Grhzgl. mecklenb. Jägerbat. Nr. 14 [sie ward mit ihrem Schwiegervater laut Diplom d. d. Berlin 1. Juni 1887 in den preuß. Adelstand erhoben]; II) 18. Okt. 1890 zu Baden-Baden mit Karl Frhrn von Lupin, Kön. bayr. Km. und Oberstlt. à la suite des 1. Feldart.-Rgts 2c. [München.]

4) Emilie Susanne Hildegard, geb. 10. Aug. 1860 zu Breslau, verm. 5. Okt. 1882 zu Kalbsrieth mit Otto Frhrn Stockhorner von Starein, Grhzgl. bad. Khrn und Landger.-Rat. [Freiburg i. Br.]

3. † Bernhard Gustav Hermann (geb. 22. Febr. 1826, † 21. Jan. 1877 zu Giesing bei München), verm. 18. Okt. 1876 mit

Margareta Sanktjohanser, geb. 2. Jan. 1847 zu München; wiederverm. . . . mit († . . .).

4. † Friedrich Karl Ernst Eduard (geb. 9. Mai 1827, † 11. Sept. 1884 zu Kalbsrieth), Kön. preuß. Plt. a. D., verm. 18. März 1874 zu Kurhaven mit

Hermine Dettloff, geb. . . . zu Potsdam. [Berlin.]

Worms.

[. . . . . — Großbritannien und Oesterreich. — Oesterr. Adel und Frhr d. d. Wien 27. März (Diplom d. d. Wien 28. April) 1871; großbritann. Genehmigung zur Führung des Titels s. d. 10. Aug. 1874. — Beschreibung des Wappens und Näheres über die Standeserhebung im Jahrg. 1897, S. 1184.]

(Nähere Nachrichten über den Personalbestand bleiben einem späteren Jahrgange vorbehalten.)

Wrangel, s. Jahrg. 1898, S. 1133.

Wraždа von Kunwald.

[Katholisch. — Oesterreich (Böhmen). — Böhm. Ritter 1603 (für Albert Wraždа von Kunwald); alter böhm. Frhr d. d. Wien 19. Juni 1759 (s. Jahrg. 1870, S. 1060). — Beschreibung des Wappens und geschichtl. Übersicht im Jahrg. 1868, S. 1028.]

† Johann Nepomuk Freiherr Wraždа von Kunwald (geb. . . . 1824, † 26. März 1884), Herr auf Hradek und Chotuchow in Böhmen, K. K. Km. und Bez.-Hptm., verm. . . . zu Kaschau mit

Maria Nepomucena Máriássy de Markus- und Vatizfalva, geb. . . .

Sohn: Alfred, geb. . . . 1855, K. u. K. Km., verm. 25. Mai 1882 zu Prag mit

Theresia Herrin und Gräfin von Stubenberg, geb. 16. April 1862.

Kinder: 1) Johanna, geb. . . . 1883.
2) Maria Anna, geb. . . . 1886.
3) Joseph, geb. 7. Juli 1890.

Wrede, s. Jahrg. 1898, S. 1135.

Wrede.

[Katholisch. — Oesterreich. — Reichsadel und kurpfalzbayrischer Adel d. d. München 17. Mai (vollzogen 30. Juni) 1790 (im Reichsvikariat); kurbayr. Frhr 12. März 1791. — Beschreibung des Wappens, geschichtl. Notiz und ältere Genealogie im Jahrg. 1895, S. 1149, sowie die fürstliche Linie im Goth. Hofkalender, III. Abt.]

† Georg Freiherr von Wrede (geb. 4. Dez. 1765, † 3. April 1843 zu Ofen), K. K. FML., verm. 17. Jan. 1808 mit Julie Zarka de Lukafalva (geb. . . . 1781, † 1. Aug. 1847 zu Ofen).

Söhne: 1. † Moritz (geb. 24. April 1811 zu Rzeszów, † 18. Mai 1877 zu Graz), K. K. Major a. D., verm. 13. Juni 1839 mit Natalie Tallian de Vizék (geb. 1. Nov. 1818 zu Güns, † 13. Sept. 1885 zu Preßburg).

Sohn: Alfons Julius Anton, geb. 4. Jan. 1843 zu Reps, K. u. K. Major im Armeestande (Kriegsarchiv), verm. 7. Febr. 1880 zu Graz mit

Eleonore Filomene Edlauer, geb. 20. Febr. 1852 zu Krainburg. [Wien-Hietzing.]

Töchter: (1) Sidonie Eleonore, geb. 7. Mai 1885 zu Preßburg.
(2) Eleonore Alice, geb. 13. Mai 1886 zu Marburg in Steiermark.

2. † Karl Philipp (geb. 15. März 1817 zu Mülhausen i. E., † 8. Juli 1857 zu Wien), K. K. OLt. a. D., verm. 7. Juli 1849 zu Gersthof bei Wien mit

Marie Emmy Freiin von Broëta, geb. 24. Febr. 1826; wiederverm. mit Richard Aussez Ritter von Mirnau († 21. Jan. 1877), K. K. Gen.-Konsul. [Wien-Döbling.]

Wucherer von Huldenfeld.

[Katholisch. — Oesterreich. — Reichs- und erbländ.-oesterr. Adel und Ritter mit „Edler von" d. d. Wien 19. Dez. 1726 (s. Jahrg. 1867, S. 1065); (Reichsfrhr mit dem Prädikat „von Huldenfeld" d. d. Wien 13. April 1734); übertragen auf die nachstehende, dermalen allein noch blühende Geschlechtslinie d. d. Wien 1. Jan. 1759. — Beschreibung des Wappens und geschichtl. Notiz im Jahrg. 1859, S. 915.]

† Peter Freiherr Wucherer von Huldenfeld (geb. 13. Okt. 1806, † 17. März 1877), K. K. Km. und Hofrat a. D., verm. 30. Juni 1844 mit Bertha Anna Luise Josepha Gräfin Cerrini di Monte Varchi (geb. 7. April 1825, † 18. April 1885 zu Graz).

Kinder: 1. Karl Aloys, geb. 21. Juni 1845 zu Döbling, FKHerr, Komtur des Deutschen Ritter-O., K. u. K. Km. und Oberst i. R. [Graz.]

2. Ludvine Karoline, geb. 10. Mai 1847, StkrD., Assistentin des K. K. Theresianischen Damenstifts am Prager Schlosse (mit dem Range einer GRatsfrau).

3. Franziska Sophie, geb. 21. Juni 1848, verm. 30. Sept. 1869 zu Eger mit Oskar Frhrn von Kutschera, K. u. K. Major d. R. [Meran]

4. Klementine Emilie, geb. 21. Nov. 1849, verm. 24. Febr. 1876 zu Graz mit Giacomo Conte Negroni, patrizio romano coscritto, Kön. italien. Major a. D. [Rom.]

5. Edmund Wilhelm, geb. 15. Juli 1851, Herr der Herrschaft Gleinstetten in Steiermark, K. u. K. Km. und Hptm. d. R., verm. 20. Juli 1882 zu Baden-Baden mit

Margarete Price, geb. 26. Dez. 1857 zu Delaware in NAmerika.

Kinder: 1) Edmund James, geb. 20. Dez. 1884.
2) Marie Sarah, geb. 3. Mai 1887.
3) James Maria, geb. 23. Nov. 1888.
4) Ludvine Marie, geb. 18. Dez. 1894.

6. Marie Leoni, geb. 5. Febr. 1858, verm. 21. Mai 1887 zu Wien mit Friedrich Frhrn von Borberg, K. u. K. Hptm. im Liv.-Art.-Rgt Nr. 42. [Wien.]

7. Friedrich Aloys, geb. 2. Mai 1860, K. u. K. Km. und Hptm. im Generalstabskorps.

Wulffen, s. Jahrg. 1898, S. 1139.

Wüllenweber.

[Katholisch. — Preußen (Rheinprov. und Prov. Hannover). — Reichsadel und Reichsfrhr d. d. Wien 2. Mai 1781 (für Johann Heinrich Joseph Wüllenweber, Kais. Reichspostm. in Westfalen).]

† Maria Theodor Konstantin Klemens Franz Joseph Freiherr von Wüllenweber (geb. 22. Okt. 1806, † 24. Juni 1894 zu Myllendonk), Herr auf Myllendonk (149 Hekt.) im Kr. Gladbach und des Hauses Lotten im Kr. Meppen [preuß. Anerkennung laut Min.-Reskript d. d. 9. Okt. 1833], verm. 28. Febr. 1832 mit Konstantia Elisabetha (geb. 13. Juni 1806, † 5. Juli 1867), des † Justin Leopold Chevalier Le Fort und der † Josephina Konstantia geb. Freiin von Maercken Tochter.

Töchter: 1. Therese, geb. 19. Febr. 1833.

2. Fanny, geb. 23. Nov. 1834, verm. 14. Febr. 1860 mit Maximilian Frhrn von Böselager († .. Jan. 1897 zu Peppenhoven), auf Peppenhoven.

3. Konstantia, } Zwillinge, geb. 26. Nov. 1838.
4. Elise, }

5. Luise, geb. 10. April 1846, verm. 16. Juni 1868 zu Myllendonk mit Maximilian von Ascheberg auf Venne im Kr. Lüdinghausen, Kön. preuß. PLt. a. D.

Bruder.

† Maria Franz Karl Joseph (geb. 12. Dez. 1808, † 30. Nov. 1884), Kön. hannov. Major [hannov. Anerkennung 31. März 1840], verm. 27. April 1854 mit Adolfine Freiin Raitz von Frentz (geb. 12. Juni 1834, † 25. Juni 1894).

Kinder: 1. Hugo Theodor Joseph Hubert Maria, geb. 30. Mai 1856, Kön. preuß. PLt. a. D., verm. 29. Mai 1890 zu Peppenhoven mit
Elise Freiin von Böselager, geb. 26 Juli 1865. [Corschenbroich.]
Kinder: 1) Theodor, geb. im April 1892.
2) Adolfine Maximiliane Josepha Huberta, geb. 1. Sept. 1893.
3) Elfriede Theodore Maria Huberta, geb. 14. Juli 1894.

2. Kurt Franz Jakob Hubert Maria, geb. 3. Aug. 1857, Kön. preuß. Hptm. und Komp.-Chef im Inf.-Rgt Nr. 164, verm. 8. Okt. 1888 zu Berlin mit
Alma Titel, geb. . . .
Kinder: 1) Editha Adolfine Wilhelma Maria Huberta, geb. 13. Jan. 1890.
2) Franz Kurt Elfried Hugo Maria Hubert, geb. 21. Aug. 1892.

3. Elfriede Ernesta Huberta Maria, geb. 23. Okt. 1858, verm. 26. Febr. 1895 mit Rudolf Frhrn von und zu Brenken, Kön. preuß. Major a. D. [Haus Wohnung im Kr. Ahaus.]

4. Alma Luise Huberta Maria, geb. 23. Jan. 1861.

5. Max Konstantin Hubert Maria, geb. 4. Juni 1862.

6. Karola Viktoria Sophie Huberta Maria, geb. 2. Febr. 1872.

Wüllerstorf und Urbair.

[Katholisch. — Oesterreich. — Erbländ.-oesterr. Adel mit den Prädikaten „von Wüllerstorf und Urbair" 7. Okt. 1791 (für Leopold Hörmann, mähr. Kreis-Schulkommissär); oesterr. Frhr 13. Febr. 1860. — Beschreibung des Wappens und Näheres über die Standeserhebungen im Jahrg. 1866, S. 1056.]

† Bernhard Aloys Freiherr von Wüllerstorf und Urbair (geb. 29. Jan. 1816 zu Triest, † 10. Aug. 1883 zu Klosterneuburg), K. K. GMaj. und WAdm. a. D., verm. I) 12. April 1847 mit Anna O'Conor a. d. H. der O'Conor of Connaught (geb. 3. Febr. 1824, † 29. Juli 1848); II) 3. Aug. 1861 zu Graz mit

Leonhardine Gräfin von Rothkirch und Panthen, geb. 31. Juli 1820. [Graz.]

Sohn 1r Ehe: Karl Patrick Leopold, geb. 17. Juli 1848, K. u. K. Freg.-Kpt. und Präses der Arsenal-Kommission.

Wunsch.

[Lutherisch. — Kgr. Sachsen. — Reuß.-schleiz. Adel und Frhr 31. Mai 1846; kön. sächs. Bestätigung 12. April 1859. — Beschreibung des Wappens und Näheres über die Standeserhebungen im Jahrg. 1867, S. 1066.]

† August Ludwig Freiherr von Wunsch (geb. 19. Mai 1797, † 22. Juni 1869), Herr auf Ober- und Nieder-Kittlitz, Neu-Kittlitz und Karlsbrunn, Dr. phil., verm. . . . mit Franziska Schröder (geb. 1. Jan. 1813, † . . .).

Söhne: 1. Oskar Ludwig, geb. 18. Febr. 1835, Dr. jur., verm. 3. Aug. 1869 mit

Thekla Amalie Seyfert, geb. 9. Jan. 1833. [Dresden.]

2. Alfred, geb. 2 Juni 1840. Kön. preuß. Plt. a. D., verm. I) 26. Nov. 1861 zu Krossen bei Sorau mit Hedwig Ottilie von Matzdorff (geb. 15. Okt. 1835, † 11. Sept. 1864); II) 26. Sept. 1868 zu Hamburg mit

Elisabeth Hartmeyer, geb. 7. Nov. 1852. [Dresden.]

Kinder 2r Ehe: 1) Franziska, geb. 11. März 1871 zu Dresden, verm. 3. Dez. 1890 das. mit Karl Frhrn von Houwald, Kön. preuß. Hptm. und Komp.-Chef im magdeb. Füs.-Rgt Nr. 36.

2) Kurt, geb. 4. Sept. 1873 zu Dresden.

3) Elisabeth, geb. 18. Juni 1875 zu Dresden.

Würtzburg, s. Jahrg 1898, S. 1140.

Wurzach.

[Katholisch. — Württemberg. — Württemb. Frhr 28. Aug. 1888. — Beschreibung des Wappens und geschichtl. Notiz im Jahrg. 1890, S. 1006.]

Karl Maria Eberhard Freiherr von Wurzach, geb. 8. Dez. 1825, verm. . . . mit

Maria Luise Pauline Christiane Rosine Karoline Laib, geb. 9. März 1839. [Stuttgart.]

Kinder: 1. Eberhard Maria Dagobert Wilhelm, geb. 28. Jan. 1859.
2. Walpurga Maria Franziska Huberta Paula, geb. 20. Juni 1863.
3. Maria Walpurga Josepha Antonia, geb. 10. Juni 1867.
4. Leopold Maria Karl Eberhard, geb. 9. Juni 1870 zu Stuttgart.

Wurzbach von Tannenberg.

[Katholisch. — Oesterreich. — Oesterr. Adel mit dem Prädikat „Edler von Tannenberg" d. d. Schönbrunn 15. Okt. (Diplom d. d. Wien 5. Dez.) 1854 (für Dr. jur. Maximilian Wurzbach, Hof- und Ger.-Advokaten in Laibach); oesterr. Frhr d. d. . . . 27. Juni 1872 (Diplom mit Wappenvereinfachung d. d. Wien 28. Jan. 1892). — Beschreibung des Wappens und Näheres über die Standeserhebung im Jahrg. 1897, S. 1189.]

Alfons Karl Joseph Maximilian Freiherr Wurzbach von Tannenberg, geb. 27. April 1852 zu Laibach, Herr auf Schwarzenbach, Tannenberg und Ebensfeld in Krain, krain. Landtagsabg., verm. . . . 1883 zu . . . mit

Franziska Eberhart, geb 1. Okt. 1849 zu Wien. [Laibach.]

Kinder: 1. Heribert Alfons Karl Maximilian, geb. 6. Aug. 1886 zu Laibach.
2. Waltrud Marie Seraphine Franziska, geb. 28. Mai 1888 zu Laibach.

Zandt, s. Jahrg. 1898, S. 1141.

Zawisch von Offenitz, s. Jahrg. 1898, S. 1142.

Zdekauer von Treukron.

(Im Mannesstamme erloschen.)

[Katholisch. — Oesterreich. — Oesterr. Adelstand mit „Edler von Treukron" d. d. 22. April 1854 (Diplom d. d. Wien 12. Mai 1855); oesterr. Ritterstand d. d. Wien 11. Juli 1865; oesterr. Frhr d. d. Temesvár 6. Mai 1872 (Diplom d. d. Wien 31. Jan. 1873). — Beschreibung des Wappens und geschichtl. Notiz im Jahrg. 1895, S. 1153.]

† Friedrich Freiherr Zdekauer von Treukron (geb. 10. Mai 1810 zu Prag, † 5. Mai 1873 das.), Kais. Rat, Chef des Großhandlungshauses „Moritz Zdekauer" in Prag, verm. 11. Mai 1841 zu Prag mit Antonie Edler von Muth (geb. 1. Juni 1816, † 21. Okt. 1842).

Tochter: Gabriele, geb. 4. März 1842 zu Prag, verm. 15. Aug. 1863 zu Prag mit Joseph Anton Johann Frhrn Wolf von Wachtentreu († 31. Aug. 1871 zu Prag), K. K. Oberstlt. im Ul.-Rgt Eh. Karl Nr. 3 und Generalstabschef der 13. Truppendivision; II) 8. Juni 1874 zu Prag mit ihrem Vetter Karl Ritter von Zdekauer, Chef des Bankhauses „Moritz Zdekauer" in Prag.

Zech von Deybach.

[Katholisch. — Reichsadel mit Wappenbesserung d. d. Prag 20. Nov. 1584; Patrizlat von Augsburg und Prädikat „von Deybach" d. d. Prag 29. Dez. 1627; erbländ.-oesterr. alter Herren- (d. i. Freiherren-) Stand mit „Frhr von Sulz" ꝛc. d. d. Wien 12. März 1677; Landmann von Tirol 1678. — Beschreibung des Wappens im Jahrg. 1857, S. 891, und geschichtl. Notiz im Jahrg. 1854, S. 594.]

I. Linie, in Ungarn.

† Ladislaus Franz Xaver Anton Maria Zech von Deybach, Freiherr zu Sulz (geb. 2. April 1804, † 8. Juli 1880), K. K. Major a. D., verm. . . . mit

Anna Katharina Agnes Jaczkowska, geb. 7. Febr. 1822.

Kinder: 1. Arnold Maria, geb. 21. März 1847, Kön. ungar. Oberst und Kmdt des 3. Honvéd-Huf.-Rgts, verm. . . . mit

Ida Anna Maria Lesonitzky, geb. 12. Febr. 1853. [Budapest.]

Kinder: 1) Margarete Maria, geb. 28. Mai 1883.
2) Konstant Ladislaus Maria, geb. 7. Febr. 1886.
3) Sophie Maria, geb. 28. Mai 1890.
4) Alice Maria, geb. 13. Mai 1892.
5) Oskar Maria, geb. 13. Jan. 1896.

2. Olga Maria, geb. 10. Nov. 1848, verm. . . . mit Heinrich Frey († 8. Nov. 1883), Ingenieur.
3. Sophie Maria, geb. 6. Juni 1855, verm. . . . mit Karl Geyer, Eisenwerksverwalter.
4. Irene Maria, geb. 6. Febr. 1857.

5. Kolbert Maria, geb. 15. Juni 1862, Kön. ungar. Rittm. im Kecskeméter 4. Ldw.-Hus.-Rgt, verm. 30. April 1894 mit
Luise Edler von Csernák, geb. . . .
Sohn: Alfons Maria, geb. 26. Febr. 1895.

Bruder.

† Leopold Maria (geb. . . ., † . . . 1867), K. K. Rittm. a. D., verm. . . . mit Ludmilla von Schindlöcker (geb. . . ., † 10. Dez. 1894).
Tochter: Eugenie Maria, verm. . . . mit Gustav Siebenrock Edlem von Wallheim († 21. Nov. 1890), K. K. Oberst a. D. [Stuhlweißenburg.]

II. Linie, in Bayern.

(Im Mannesstamme erloschen.)

[Immatrikuliert im Kgr. Bayern bei der Freiherrenklasse 29. Dez. 1813.]

(S. Jahrg. 1897, S. 1191; neuere Nachrichten über den Personalbestand fehlen.)

Zechmeister von Rheinau.

(Im Mannesstamme erloschen.)

[Evangelisch. — Oesterreich. — Oesterr. Adel und Frhr mit dem Prädikat „von Rheinau" d. d. Wien 2. Juni 1810. — Beschreibung des Wappens und Näheres über die Standeserhebungen im Jahrg. 1867, S. 1070.]

† Theophil Freiherr Zechmeister von Rheinau (geb. 28. Mai 1748, † 19. Sept. 1819), K. K. Gen.-Feldwachtm., verm. 29. Dez. 1797 zu Ehrenbreitstein mit Franziska von Turner (geb. . . .; kathol.; † . . .).
Tochter: Wilhelmine, geb. 29. Jan. 1805 zu Lemberg (kathol.).

Zedlitz, s. Jahrg. 1898, S. 1143.

Zehmen, s. Jahrg. 1898, S. 1152.

Zephyris zu Greit.

(Im Mannesstamme erloschen.)

[Katholisch. — Oesterreich (Tirol). — Adeliges Patriziat von Bergamo zu Anfang des XIV. Jahrh.; Wappenbrief d. d. Innsbruck 31. März 1558 (vom EH. Ferdinand für die Gebrüder und Vettern Alexander, Nikolaus, Johann Baptist, Paul und Cäsar); erbländ.-oesterr. Ritter mit dem Prädikat „zu Greit" d. d. Regensburg 10. Okt. 1641; erbländ.-oesterr. Frhr mit dem Titel „Wohlgeboren" d. d. Wien 12. April 1787 (für Johann Georg). — Beschreibung des Wappens und geschichtl. Übersicht im Jahrg. 1848, S. 412.]

† Ferdinand Freiherr Zephyris zu Greit (geb. 17. Febr. 1780, † 29. Nov. 1858), verm. 17. Aug. 1806 mit Maria Theresia von Lanser zu Moos und Festenstein (geb. . . ., † 30. Juni 1859).

Tochter: Auguste, geb. 6. Sept. 1821.

Bruder.

† Ignaz (geb. 14. Febr. 1781, † 7. Juni 1851), K. K. FML. a. D., verm. . . . mit

Karoline Dormezhuber, geb. . . .

Töchter: 1. Karoline, geb. . . . (soll gestorben sein), verm. . . . mit Friedrich Giersig († . . .), K. K. Gen.-Major a. D.

2. Bertha, geb. 6. Febr. 1832, verm. 24. Mai 1854 mit Ernst Frhrn Tschiderer von Gleiffheim, K. u. K. Km.

Zeßner von Spitzenberg.

[Katholisch. — Oesterreich (Böhmen). — Böhm. Ritter mit dem Prädikat „von Spitzenberg" und Inkolat d. d. Prag 14. Jan. 1593; Reichsritter d. d. Wien 21. Juli 1698; böhm. Bestätigung des alten Ritterstandes mit Wappenbesserung 24. Sept. 1708; böhm. Frhr d. d. Wien 8. Jan. 1768 (von der Kaiserin Maria Theresia). — Beschreibung des Wappens im Jahrg 1855 S. 717; geschichtl. Notiz im Jahrg. 1853, S. 561; ältere Genealogie im Jahrg. 1849, S. 505.]

† Vincenz Freiherr Zeßner von Spitzenberg (geb. 13. Dez 1799, † 19. Dez. 1879), Herr der Herrschaft Dobritschan, sowie auf Prölich, K. K. Km., verm. 27. Aug. 1830 mit Therese Gräfin von Buquoy (geb. 20. Sept. 1807, † 20. Dez. 1869), StkrD.

Kinder: 1. Gabriele Marie Thereſie, geb. 27. Juni 1831, verm. 17. Okt. 1853 zu Dobritschan mit Karl Frhrn von und zu Weichs an der Glon († 15. Okt. 1872), Herrn der Herrschaften Walchen, Wildenhaag ꝛc. in OOesterr. [Salzburg.]

2. Marie, geb. 5. Jan. 1833, StkrD., verm. 12. Sept. 1854 zu Dobritschan mit Sigmund Grafen Engl von und zu Wagrain, K. u. K. Km. [Wagrain und Linz.]

3. Isabella, geb. 10. Jan. 1836, StkrD., verm. 10. Jan. 1856 zu Prag mit Anton Grafen Ledóchowski († 24. Mai 1885), K. K. Km. [Traismauer in NOesterr.]

4. Karoline, geb. 26. Nov. 1837, verm. 22. Nov. 1872 zu Dobritschan mit Moritz von Hutten-Klingenstein, K. K. Major im 1. Ldw.-Drag.-Rgt.
5. Heinrich, geb. 21. Juni 1839, Herr der Herrschaft Dobritschan im Bez. Saaz, K. u. K. Km., verm. 31. Okt. 1866 zu Prag mit
Henriette Gräfin von Nostitz-Rieneck, geb. 18. März 1846, StkrD. [Schloß Dobritschan bei Trnowan.]
Kinder: 1) Joseph, geb. 10. April 1883.
2) Hans-Karl, geb. 4. Febr. 1885.
3) Elisabeth, geb. 8. März 1886.
6. Klothilde Maria Anna Gabriele Stephanie, geb. 3. Aug. 1842 zu Dobritschan, verm. 24. Nov. 1864 das. mit Georg Karl Julius von Bischoffshausen a. d. H. Neuenrode († 23. Sept. 1875 zu Nagy-Bossan), K. K. Major a. D. [Wien.]
7. Sophie, geb. 24. Jan. 1844, StkrD., verm. 8. Juli 1873 zu Dobritschan mit Andreas Grafen und Herrn von Thürheim, K. u. K. Km. und Major a. D. [Weinberg bei Käfermarkt.]
8. Anna, geb. 2. Juni 1846, verm. 20. Juli 1880 zu Dobritschan mit Ernst Frhrn Forstner von Dambenois (luther.), K. u. K. Oberstlt. a. D.

Ziegesar, s. Jahrg. 1898, S. 1153.

Ziegler.

[Katholisch. — Bayern. — Bayr. Adel und Frhr 25. Sept. (immatrikuliert 16. Dez.) 1843. — Beschreibung des Wappens und Näheres über die Standeserhebung im Jahrg. 1878, S. 983.]

† Franz Freiherr von Ziegler (geb. 10. Mai 1817 zu Würzburg, † 10. Jan. 1890), Herr auf Schmachtenberg und Traustadt in UFranken, Kön. bayr. Oberstlt. der Ldw. und Distriktsinspektor, verm. 4. Aug. 1844 mit Fanny Edel (geb. 20. April 1822, † 6. Mai 1882).

Söhne: 1. Oskar Friedrich, geb. 20. Juli 1845 zu Würzburg, Herr auf Perlach in OBayern und Fernstein mit der Sigmundsburg im Oberinnthal in Tirol. [Fernstein und Würzburg.]
2. Alfred Georg, geb. 23. Juli 1846 zu Würzburg, Kön. bayr. Plt. a. D., verm. 28. Dez. 1889 zu Clifton in England mit
Alice Mabel Roche a. d. H. des Sir David Roche, geb. . . . [Schloß Lautrach bei Memmingen.]

Ziegler und Klipphausen.

[Evangelisch. — Altes meißnisches Geschlecht. — Stammreihe im Jahrg. 1888, S. 989.]

A. In Preußen*.

(Im Freiherrlichen Mannesstamme erloschen.)

[Schles. Inkolat 1765; preuß. Frhr nach dem Rechte der Erstgeburt aus je adeliger Ehe d. d. Berlin 15. Okt. 1840 (Diplom d. d. Charlottenburg 8. Dez. 1846). Der Freiherrentitel war zugleich an den Besitz von Dambrau in OSchles. (nunmehr veräußert) geknüpft. — Beschreibung des Wappens und geschichtl. Übersicht im Jahrg. 1853, S. 562.]

† Theodor Ludwig Wilhelm Erdmann Freiherr von Ziegler und Klipphausen (geb 24. Juni 1814, † 23. Febr. 1892 zu Wiesbaden), Herr auf Birglau im Kr. Thorn in WPr., RRr des Joh.-O., Kön. preuß. Khr, verm. 20. Mai 1841 mit
Klementine Gräfin von Seydewitz, geb. 30. Sept. 1822, ED. des Kön. bayr. Theres.-O. [Wiesbaden.]

(Die aus dieser Ehe hervorgegangenen Kinder folgen nach dem Verkauf von Dambrau nicht in der freiherrlichen Würde.)

B. In Oesterreich.

[Böhm. Inkolat Freitag nach Drei Königen (7. Jan.) 1605 (für Wolff genannt Ziegler von Klipphaus); oesterr. Freiherrenstand d. d. Wien 4. Febr. 1883. — Besitz: das Fideikommiß Nieder-Cunewalde mit Pielitz im Kgr. Sachsen. — Beschreibung des Wappens im Jahrg. 1888, S. 991.]

Friedrich Wilhelm Otto Freiherr von Ziegler und Klipphausen, geb. 22. März 1824 zu Dresden, FKHerr, K. K. FML. a. D., verm. 8. Jan. 1868 mit
Alexandrine Marie Therese von Makay, geb. 16. Dez. 1850.
Kinder: 1. Margarete Adele Ottonia, geb. 20. Sept. 1875 zu Kaschau, verm. . . Sept. 1896 zu Cunewalde mit Hermann Frhrn von Kap-herr, Kön. sächs. Lt. im GReiter-Rgt.
2. Friedrich Adolf Rudolf, geb. 13. Okt. 1879 zu Kaschau, Kön. sächs. Lt. im GReiter-Rgt.

Ziemięcki von Ziemięcin.

[Katholisch. — Oesterreich. — Altes polnisches Adelsgeschlecht; oesterr. Frhr d. d. Wien 15. Okt. 1874. — Beschreibung des Stammwappens Nieczuja und geschichtl. Notiz im Jahrg. 1880, S. 982.]

Johann Anton Joseph Hieronymus Freiherr Ziemięcki von Ziemięcin, geb. 7. Sept. 1817 zu Kalisz in Russisch-Polen, K. u. K. Km., GRat und FZM. a. D., Inh. des 36. Inf.-Rgts, verm.

23. April 1853 mit Therese Freiin von Rauendorf (geb. 20. März 1826, † 21. Nov. 1865). [Krakau.]

Töchter: 1. Augusta, geb. 24. April 1861.

2. Wanda, geb. 12. Jan. 1864, verm. 29. April 1884 zu Breslau mit Johann Grafen Czarnecki. [Golejewko bei Pakoslaw, Kr. Rawitsch.]

Zinn von Zinnenburg.

[Katholisch. — Oesterreich. — Fürstbischöfl. trident. Adel. 10. Okt. 1537 (vom Kardinal und Fürstbischof Bernhard); erbländ.-oesterr. Bestätigung d. d. Wien 30. Sept. 1560; erbländ.-oesterr. Adel mit dem Prädikat „von Zinnenburg" und Wappenvermehrung d. d. Innsbruck 31. Dez. 1584 (vom EHzg Ferdinand); böhm. Inkolat 1631; erbländ.-oesterr. Frhr und abermalige Wappenvermehrung d. d. Wien 10. Dez. 1777 (von der Kaiserin Maria Theresia für die Gebrüder Ferdinand — I. Linie — und Karl — II. Linie — Zinn von Zinnenburg). — Beschreibung des Wappens und geschichtl. Übersicht im Jahrg. 1861, S. 996.]

I. Linie (des Ferdinand).

† Ferdinand Freiherr Zinn von Zinnenburg (geb. . . ., † 22. Sept. 1866), K. K. Rittm. im Invalidenhause in Tyrnau, verm. . . . mit Anastasia Sutszek (geb. . . . 1808, † 22. Dez. 1870).

Kinder: 1. Ferdinand, geb. . . .

2. Ida, geb. . . ., verm. . . . mit Anton Ritter von Kollmann, K. K. Oberst a. D.

3. Auguste, geb. . . .

II. Linie (des Karl).

(Im Mannesstamme erloschen.)

† Franz Seraph Joseph Freiherr Zinn von Zinnenburg (geb. . . ., † 30. Jan. 1892 zu Gries bei Bozen), Ingenieur und Tarator der K. K. Forstdirektion, verm. . . . 1834 zu Hütteldorf mit Anna Appiano (geb. 6. Jan. 1806 zu Schwechat, † 26. Juni 1884 zu Bozen).

Töchter: 1. Luise Marie Elisabeth, geb. 23. Febr. 1835 zu Hütteldorf bei Wien.

2. Cresina Maria Magdalena, geb. 29. April 1841 zu Primiero in Südtirol.

3. Valerie Maria Augusta, geb. 20. Juni 1852 zu Schladming in Steiermark.

Zobel zu Giebelstadt, s. Jahrg. 1898, S. 1160.

Zois von Edelstein.

[Katholisch. — Oesterreich (Krain). — Rittermäßiger Reichsadelstand mit dem Prädikat „von Edelstein" d. d. Wien 8. April 1739; Landmann von Krain 8. Febr. 1752; erbländ.-oesterr. Freiherrenstand mit Wappenbesserung und dem Titel „Wohlgeboren" d. d. Wien 6. Sept. 1760 (von der Kaiserin Maria Theresia). — Besitz: das 1773 gestiftete Fideikommiß Egg ob Krainburg in OKrain. — Beschreibung des Wappens und geschichtl. Notiz im Jahrg. 1889, S. 1014, Stammreihe im Jahrg. 1891, S. 1056.]

I. Linie, in Krain.

[Stifter: Frhr Joseph (geb. 1748, † 1817).]

† Karl Freiherr Zois von Edelstein (geb. . . . 1775, † 7. Juli 1836), verm. 12. Sept. 1807 mit Seraphine Gräfin von und zu Aichelburg (geb. . . ., † . . .).

Kinder: 1. † Anton (geb. 22. Juli 1808, † 9. Mai 1873), FKHerr, verm. . . . zu Laibach mit Katharina Schwarzenberg (geb. 12. Okt. 1805, † 6. Jan. 1885).

Tochter: Seraphine, geb. 25. April 1834, verm. 14. Sept. 1854 zu Egg mit Karl August Frhrn de Traur de Wardin († 17. Sept. 1883), K. K. Gen.-Major.

2. † Michel Angelo (geb. 29. März 1813, † 7. Jan. 1882), FKHerr, verm. 29. März 1842 zu Wien mit Marianne Engert (geb. 13. Jan. 1823, † 9. März 1887).

Tochter: Jenny, geb. 14. Mai 1845, verm. 29. Sept. 1861 zu Feistritz im Würzthal mit Kamillo Grafen von und zu Aichelburg, K. K. Rittm. in der krainisch-kärntn. Ldw.-Drag.-Esk. Nr. 6. [Laibach und Veldes.]

3. Seraphine, geb. 1. März 1816, verm. 20. April 1839 zu Laibach mit Gottfried Grafen Welser von Welsersheimb († 22. Jan. 1867), K. K. Km. und Gen.-Konsul in Ancona.

4. † Gabriele (geb. 5. Febr. 1818, † 4. April 1898 zu Lussingrande), verm. 2. Aug. 1852 zu Mockritz in UKrain mit Rudolf Grafen von Jenison-Walworth († 8. April 1865), K. K. Rittm. a. D.

5. † Alfons (geb. 10. Mai 1820, † 8. April 1859), verm. . . . . mit Bertha von Moro (geb. 25. Juli 1819, † 7. Febr. 1884).

Kinder: 1) Egon, geb. 11. Juni 1847, FKHerr, verm. 22. Aug. 1868 zu Veldes in OKrain mit
Eugenie Freiin von Simbschen, geb. 31. Juli 1850. [Schloß Egg.]

Kinder: (1) Michael Angelo, geb. 18. Juni 1874, K. u. K. Lt. der Res. des Inf.-Rgts Ritter von Gradl Nr. 78.
(2) Jella, geb. 15. März 1877.
(3) Egon, geb. 21. Juni 1886.

2) Bertha, geb. 22. Dez. 1859, verm. . . . . zu Veldes mit William Charles Heaton-Armstrong. [London.]

6. Mathilde, geb. 24. Juni 1829, verm. 27. Febr. 1848 zu Jauerburg mit Gustav Grafen von Auersperg († 23. Jan. 1880), K. K. Km. [Mokric in UKrain.]

II. Linie, in Steiermark.

[Stifter: Frhr Augustin, Bruder des Stifters der 1. Linie.]

† Franz Xaver Freiherr Zois von Edelstein (geb. 7. Okt. 1777, † 28. April 1828), verm. 12 Febr. 1809 zu Graz mit Philippine Leschner (geb. 13. März 1790, † 19. Sept. 1853).

Söhne: 1. † Eduard (geb. 4. Juli 1813, † 30. Dez. 1857), FKHerr, verm. 2. Febr. 1838 mit

Maria Fluck Edler von Leidenkron, geb. 12. Dez. 1810. [Graz.]

Kinder: 1) Gustav, geb. 5. Febr. 1839, Herr des Familien-Gelofideikommisses, K. K. Bez.-Hptm. a. D., verm. 21. Nov. 1864 zu Graz mit Hermine Göth (geschieden). [Krems.]

2) Olga, geb. 4. Nov. 1840, verm. 6 Mai 1865 zu Graz mit ihrem Oheim Julius Fluck Edlem von Leidenkron († 3. Mai 1897), K. K. Gen.-Major a. D.

3) Afra, geb. 7. Aug. 1843.

4) Olav, geb. 6. Juni 1845, K. u. K. Hofbeamter a. D. [Wien.]

5) Hilda, geb. 6. März 1847.

2. † Sigismund (geb. 8. April 1819, † 22. Aug. 1862), verm. . . . zu Graz mit Franziska Xaveria Köllisch (geb. . . ., † 18. März 1886).

Sohn: Johann Nepomuk, geb. 12. Jan. 1862 (unter dem Namen Hans von Zois als Tonkünstler und Komponist bekannt), verm. 5. Febr. 1894 zu Wien mit

Maria Schmidt, geb. 7. Okt. 1877. [Graz.].

Zoller.

[Katholisch. — Bayern. — Rittermäßiger Reichsadel mit dem Prädikat „von" d. d. Wien 18. Sept. 1674 (für Jakob Zoller zu Straßburg i. E.); immatrikuliert im Kgr. Bayern bei der Freiherrenklasse auf Grund glaubwürdiger Urkunden unterm 30. Jan. 1816. — Beschreibung des Wappens im Jahrg. 1859, S. 930.]

† Alexander Freiherr von Zoller (geb. 13. Febr. 1806 zu München, † 22. Okt. 1857 daf.), Kön. bayr. OApp.-Ger.-Rat, verm. . . . mit Elisabeth Aschenbrier (geb. 31. Juli 1816, † 27. Dez. 1847)

Kinder: 1. Ludwig Friedrich Alexander, geb. 3. Jan. 1842 zu München, Herr auf Fuchsmühl (926 Hekt., Mannleben) in der OPfalz, Kön. bayr. Km. und OLandesger.-Rat in München, verm. 12. Juli 1875 mit

Margarete Freiin von Beust, geb. 30. Sept. 1853.

Kinder: 1) Elisabeth Anna Marie, geb. 22. Dez. 1876 zu München.

2) Alexander Philipp Friedrich Maximilian, geb. 23. Aug. 1881 zu München, Kön. bayr. Edelknabe.

2. Friedrich Michel Alexander, geb. 15. Febr. 1843 zu München, Kön. bayr. Gen.-Lt. und Gen.-Adjut.

3. Karoline Elisabeth, geb. 4. Okt 1845 zu Neuburg a. d. Donau. [München.]

Zorn, s. Jahrg. 1898, S. 1162.

Zsivkovics von Fruschkogorsky.

[Griechisch-orient. — Ungarn. — Oesterr. Adel und Fehr mit dem Prädikat „von Fruschkogorsky" d. d. Wien 20. Aug. 1880. — Beschreibung des Wappens und Näheres über die Standeserhebung im Jahrg. 1897, S. 1197.]

Johann Freiherr Zsivkovics von Fruschkogorsky, geb. 3. Mai 1826 zu Karlowitz, Kön. ungar. Sekt.-Chef i. R., verm. 16. Okt. 1862 zu Szegedin mit

Katinka Radoslav, geb. 31. Jan. 1845 zu Szegedin. [Agram.]

Kinder: 1. Aurora (Zora), geb. 14. Okt. 1863 zu Agram, verm. 16. Mai 1885 zu Agram mit Gustav Ritter von Pongratz, Großindustriellem. [Agram.]

2. Irene, geb. 10. Aug. 1866 zu Agram, verm. 20. Juni 1891 zu Veldes in Krain mit Milan Turkovic, Herrn auf Kutjevo in Slavonien.

3. Bogdan, geb. 31. Okt. 1867 zu Agram, Kön. ungar. Reg.-Konzipist in Agram, K. u. K. Lt. der Ref. des Ul.-Rgts Nikolaus II. Kaiser von Rußland Nr. 5.

4. Milan, geb. 17. März 1870 zu Agram.

5. Fedor, geb. 4. Nov. 1875 zu Agram.

Zündt von Kenzingen, s. Jahrg. 1898, S. 1163.

Zu-Rhein, s. Jahrg. 1898, S. 1165.

Zuylen van Nyevelt.

[Evangelisch. — Bayern und Belgien. — Bayr. Anerkennung des Freiherrenstandes 29. Aug. (immatrikuliert 9. Sept.) 1815. — Besitz: . . . . . — Beschreibung des Wappens im Jahrg. 1855, S. 720; geschichtl. Übersicht im Jahrg. 1854, S. 599.]

† Alexander Guislin Freiherr Zuylen van Nyevelt (geb. 5. Mai 1804, † 9. Juni 1870), Stifter und erster Herr des Fideikommisses 2c., EKr des souv. Malt.-O., Kön. bayr. Km., verm. 3. Sept. 1829 mit Wilhelmine Gräfin von Jenison-Walworth (geb. 21. Juni 1810, † . . . 1844).

Kinder: 1. † Alexander Guislin (geb. 15. Juli 1832, † 25. Okt. 1870), FKHerr, Kön. bayr. Kjkr und Lt. à la suite, verm. 15. Sept. 1870 mit
Mathilde von Ammon, geb. . . .
2. Emma, geb. 31. Juli 1833, verm. I) 3. Sept. 1854 mit Franz Hartwig Frhrn von Redwitz (geschieden . . . 1869), K. K. OLt. a. D.; II) im Juli 1870 mit Friedrich Mayer († . . . 1888).
3. François Guislin, geb. 12. Mai 1836, FKHerr und Herr des Familienanteils an den in Belgien gelegenen Gütern Ischot ꝛc., Kön. bayr. Km., verm. I) 19. Jan. 1865 mit Tinza von Goyan (geschieden . . . 1869, † . . .) auf Zadowa in der Bukowina; II) . . . mit
Alwine von Zerzog a. d. H. Nairitz und Zeulenreuth. [Schloß Prüfening bei Regensburg.]
Töchter 2r Ehe: 1) Jeannette Alwine, geb. 6. Okt. 1871 zu . . ., verm. 15. Okt. 1896 zu Gr.-Prüfening mit Edgar Felix Joseph von Rom.
2) Alexandrine Wilhelmine Therese Franziska, geb. 5. Sept. 1873.
3) Célestine Marie Klementine, geb. 19. Dez. 1874.
4) Linda Katharina, geb. 24. April 1877.

Zwiedenek von Südenhorst.

[Katholisch. — Oesterreich. — Oesterr. Adel mit dem Prädikat „Edler von Südenhorst" d. d. Wien 20. Juni 1854; oesterr. Ritterstand 20. Sept. 1875; oesterr. Frhr 9. Juni 1880. — Beschreibung des Wappens und Näheres über die Standeserhebung im Jahrg. 1893, S. 1085.]

Julius Roman Freiherr Zwiedinek von Südenhorst, geb. 9. Aug. 1833 zu Mantua, K. u. K. WGRat und außerordentl. Ges. u. bev. Min., verm. 28. Mai 1864 zu Wien mit
Hermine Grimus von Grimburg, geb. 12. Juli 1837 zu Cremona. [Wien.]
Kinder: 1. Frida, geb. 14. Okt. 1866 zu Gmunden, verm. 17. Juli 1886 zu Konstantinopel mit Hugo Grafen Logothetti, K. u. K. Km., Gen.-Konsul und Delegierter bei der Europäischen Donaukommission in Galatz.
2. Erich, geb. 28. Aug. 1870 zu Trapezunt, K. u. K. Konsular-Attaché in Konstantinopel und Lt. der Res. des Drag.-Regts Frhr von Bechtolsheim Nr. 15.
3. Ada, geb. 22. Febr. 1874 zu Beirut.

Zwierlein.

[Evangelisch. — Preußen (Prov. Hessen-Nassau) und Grhzgt. Hessen. — Reichsadel d. d. Wien 24. Febr. 1752; kurhannov. Anerkennung 4. Juni 1754; Reichsfrhr und bayr. Frhr (im kurpfalzbayr. Reichsvikariat) d. d. München 27. Sept. 1790 (s. Jahrg. 1868, S. 1052); erbl. Mitglied der I. Kammer der Stände des

Hzgts Nassau 1855 (— 1866). — Beschreibung des Wappens im Jahrg. 1855, S. 721, und geschichtl. Übersicht im Jahrg. 1854, S. 600.]

† Hans Konstantin Friedrich Ludwig Freiherr von Zwierlein (geb. 21. Okt. 1802, † 1. April 1863), Hzgl. nass. Kbr, WGRat und außerordentl. Ges. u. bev. Min., verm. 10. April 1831 mit Luise Freiin Schenck zu Schweinsberg (geb. 5. Okt. 1809, † 18. Nov. 1840).

Söhne: 1. † Hans Georg Ludwig (geb. 16. April 1835, † 26. Juni 1886 zu Geisenheim), Dr. jur., Hzgl. nass. Kbr, verm. . . . mit . . . . . .[Geisenheim a. Rhein.]

Kinder: . . . . . .

2. Friedrich Valentin Hans Ludwig, geb. 11. Juli 1840, EMr des Joh.-O., Grhzgl. luxemb. Kbr, Grhzgl. hess. Rittm. à la suite.

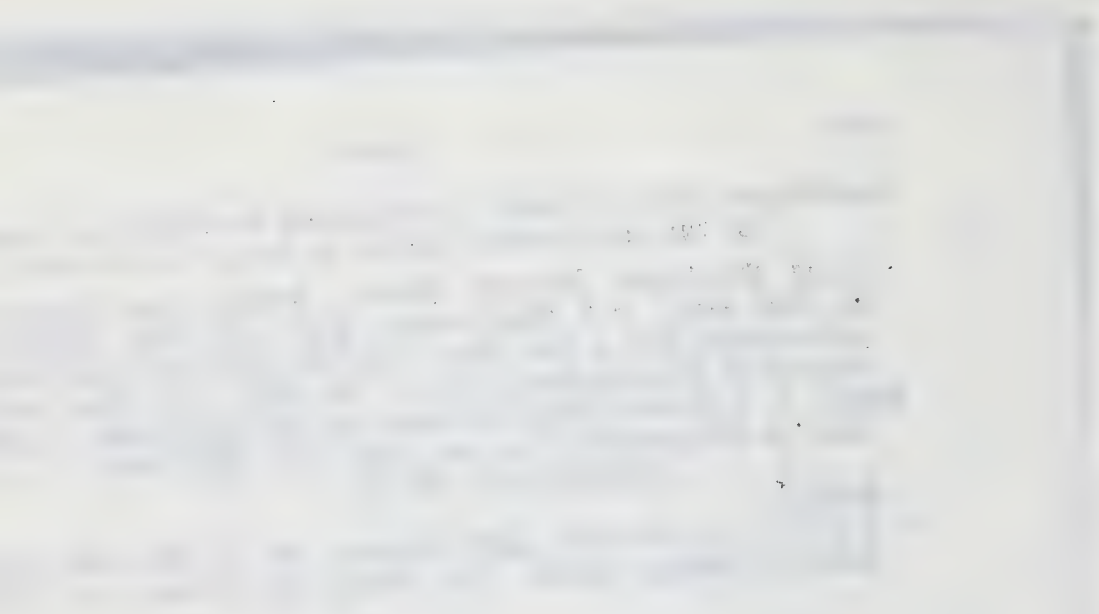

Nekrolog.

Verzeichnis

der seit Ausgabe des Jahrgangs 1898 bekannt gewordenen

Todesfälle.

Abele von und zu Lilienberg. Frhr Alfons, geb. 6. Okt. 1851, K. u. K. Rittm. im Drag.-Rgt Herzog von Lothringen und Bar Nr. 7, † . . . Dez. 1897 zu Graz.

Aichen-Mitis. Freifrau Isabella geb. Freiin von Barbaczy, geb. 4. Dez. 1839, des 7. Febr. 1874 † Frhrn Franz, K. K. Rittm. a. D., Witwe, † 23. März 1898 zu Vöcklabruck.

Andrian-Werburg. III. Linie. Freiin Amalie, geb. 20. Jan. 1837, des 26. Jan. 1891 † Maximilian Frhrn von Zandt, Kön. bayr. Rittm. à la suite, Witwe, † 5. Nov. 1897 zu Klingenberg.

Apor zu Al-Tórja. Frhr Gabriel, geb. 12. April 1851, Staatssekr. im Kön. ungar. Min. am Hoflager in Wien, † 19. Aug. 1898 zu Wien.

Aschauer von Achenrain und Lichtenthurn. II. Linie. Frhr Anton, geb. 13. März 1821, K. K. Major der Ldw., † 4. Juni 1895.

Augustin. Freiin Theresia, geb. 28. Jan. 1874, des Frhrn August, K. u. K. Oberst, Tochter, † 9. Juli 1896.

Auguszt von Magura. Freiin Klara, geb. 28. März 1857, des 10. Sept. 1883 † Philipp Grafen Sigray, K. K. Kms, Witwe, † 28. Okt. 189. zu Nervi.

Baillou. Frhr Alfred, geb. 11. März 1839, K. K. Linienschiffsfähnr. a. D., † 8. Juni 1898 zu Wien.

Baltin. Freifrau Giuseppina geb. Majnoldi, geb. 10. März 1810, des 5. Okt. 1873 † Frhrn Karl, K. K. FZMs, Witwe, † 27. Dez. 1896 zu Triest.

Barth zu Harmating. Freifrau Flora geb. Freiin von Krauß, geb. 5. Aug. 1822, des Frhrn Anton, Kön. bayr. Kms, Gemahlin,

† 3. Dez. 1897 zu München. — Frhr Hermann, geb. 14. April 1888, des Frhrn Ernst, Kön. bayr. Oberstlts und Chefs des Gen.-Stabs des II. AKorps, Sohn, † 16. Mai 1898 zu Würzburg.

Battaglia. Freifrau Henriette verwitw. Freifrau (Mac-) Enis von Arter und Joeagh, geb. Freiin von Schenau, geb. 9. Mai 1832, des 1. Nov. 1891 † Frhrn Joseph Witwe, † 3. Nov. 1897. — Freifrau Valerie geb. von Suchocka, geb. 27. Nov. 1815, des 11. Febr. 1875 † Frhrn Karl, K. K. Bez.-Richters, Witwe, ist schon 8. März 1884 gestorben. — Deren Schwägerin: Freifrau Salomea geb. Edle von Maliszewska, des Frhrn Franz Gemahlin, ist gestorben. — Der letzteren Schwiegertochter: Freifrau Sylvia geb. Gräfin Jaworska, des Frhrn Bronislaus Gemahlin, † 1896 zu Lacka. — Freifrau Angélique geb. Edle von Podhorodecka, des 20. Jan. 1875 † Frhrn Aloys Witwe, † 1877 zu Krosno. — Deren Sohn: Frhr Oskar, geb. 1848, † 1877 zu Krosno.

Beaulieu-Marconnay. B. In Norddeutschland. Frhr Eugen, geb. 16. Febr. 1815, Grhzgl. oldenb. Khr, WGRat und OLandesger.-Präs. a. D., † 23. Aug. 1898 zu Oldenburg. — Dessen Bruder: Frhr August, geb. 16. Mai 1820, K. K. Major a. D., † im Juni 1898 zu Dresden. — Frhr Friedrich, geb. 28. Jan. 1882, des 25. Jan. 1885 † Frhr Friedrich, Kön. preuß. Rittm. a. D. 2c., Sohn, † 2. April 1898 zu Oldenburg.

Berlichingen. I. Linie Jagsthausen. Freiin Mechthilde, geb. 18. Juli 1881, des 24. Mai 1882 † Frhrn Ernst, Kön. württemb. Khrn und PVts a. D., Tochter, † 20. Dez. 1897 zu Altenburg.

— II. Linie Rossach. Freifrau Johanna geb. Gnauth, geb. 13. Okt. 1827, des 4. Mai 1867 † Frhrn Reinhard, Kön. württemb. Rittm. a. D., Witwe, † 19. Aug. 1898 zu Stuttgart.

Beust. B. II. Linie. 3. Ast. Freifrau Maria geb. von Houwald, geb. 28. Aug. 1820, des 22. März 1891 † Frhrn Konstantin, K. K. Min.-Rats a. D., Witwe, † 14. Aug. 1897 zu Torbole.

Bibra. B. Bernhardische Linie. 1. Ast. 2) Bibraer Zweig. Frhr Karl, geb. 26. April 1844, Hzgl. sachsen-meining. Khr, † 17. Juli 1897 zu Meiningen.

Biedermann. Frhr Childebert, geb. 18. Mai 1853, Kön. sächs. OFörster, † 14. März 1898 zu Tharandt. — Frhr Gerhard, des Frhrn Gotthard, Kön. preuß. Haupt-Steueramtsassistenten Sohn, † 19. März 1889.

Bobenhausen. Freiin Henriette, geb. 14. Sept. 1822, StiftsD. des Stein-Erffaschen Damenstifts in Schloß Birken, † 15. April 1898 das. — Deren Schwester: Freiin Luise, geb. 31. Jan. 1824, StiftsD. des von Steinschen Fräuleinstifts, † 15. Aug. 1888 zu Birken. [Mit deren Tode ist die Familie erloschen.]

Bock (und Bock und Hermsdorf). I. Linie. Frhr Georg, geb. 22. Dez. 1862, Kön. preuß. Hptm. und Komp.-Chef im GGren.-Rgt Nr. 5, † 22. April 1898 zu Wiesbaden.

Boemelburg. A. Linie Maygadessen. Frhr Wilhelm, geb. 5. Aug. 1842, † 26. Juli 1898 zu Göttingen.

Borowiczka von Themau. Frhr Rudolf, geb. 1. Jan. 1821, K. K. Gen.-Auditor a. D., † 19. April 1898 zu Wien.

Böselager. I. Linie Heeßen. Frhr Otto, geb. 1840, EMr des souv. Malt.-O., † . . . 1897.

— II. Linie Eggermühlen. Frhr Ferdinand, geb. 29. März 1850, Kön. preuß. Amtsrichter, † . . . 1898.

Branca. B. Freifrau Adelheid geb. Ott, des 14. Mai 1880 † Frhrn Karl, Kön. bayr. Eisenbahnoffizials, Witwe, † . . Dez. 1897 zu München.

Brand. Freiin Karoline (Lina), geb. 17. Sept. 1816, des 4. Febr. 1875 † Karl Frhrn von Roeder, Kön. württemb. Oberst a. D., Witwe, † 10. April 1898 zu Stuttgart.

Brenn. Freiin Mathilde, geb. 1811, ESStiftsD. des Stifts Gesecke-Keppel, † 4. Mai 1898.

Brenner von Felsach. Frhr Anton, geb. 2. Juli 1861, des 22. Sept. 1883 † Frhrn Adolf, K. K. Kms, WGRats und außerordentl. Ges. u. bev. Min., Sohn, † 30. Sept. 1896 zu Wien.

Bruck. Frhr Otto, geb. 15. Juli 1832, K. K. Fregattenkpt. a. D., Verw.-Rat des Oesterr. Lloyd, † 3. Dez. 1897 zu Triest.

Brück. Freifrau Amalie geb. Freiin Grote a. d. H. Jübnde, geb. 8. Febr. 1848, des 21. Juli 1875 † Frhrn Hugo, Kön. bayr. Hptms im 1. Fußart.-Rgt, Witwe, † als Diakonissin 11. Mai 1898 im evangel. Waisenhause in Regensburg.

Bruckenthal. II. Linie. Freiin Antonie, geb. 16. Nov. 1816, des 13. Dez. 1880 † Ladislaus Barcsay von Nagy-Barcsa, Kön. siebenbürg. Provinzialkommissärs, Witwe, ist schon vor Jahren gestorben.

Buddenbrock (und Buddenbrock-Hettersdorff). C. Haus Plaswitz. II. Linie Plaswitz. Frhr Waldemar, geb. 11. Jan. 1872, des 9. Okt. 1887 † Frhrn Dietrich, Kön. preuß. Rittm. a. D., Sohn, † 8. April 1898 zu Windhoek in Südwest-Afrika.

Buhl gen. Baron Schimmelpenning von der Oye. Frhr Adelbert, geb. 13. Juni 1828, Kön. preuß. Hptm. a. D., † 26. Nov. 1896 zu Dresden.

Bühler. A. Freifrau Marie geb. Kower, geb. 1828, des 6. Juli 1890 † Frhrn Theodor Witwe, † 24. Okt. 1896 zu Stuttgart.

von dem Busssche. II. Linie Lohe. 1. Ast, vorm. auf Haddenhausen. 1) Zweig Offelten. Freiin Charlotte, geb. 20. Sept. 1820, Seniorin des adeligen Stifts in Fischbeck, † 31. Okt. 1898 zu Hameln.

Campbell. A. (Campbell) Craigniſh. Frhr Ronald, geb. 24. Dez. 1836, Oberst à la suite und Adjut. weiland Sr. Hoh. des Herzogs Ernst II. von Sachsen-Coburg und Gotha, † 22. Dez. 1897.

Cetto. Frhr Rudolf, geb. 14. Jan. 1897, des Frhrn Wilhelm, Kön. bayr. Kms, Sohn, † 8. Nov. 1897 zu München.

Chambrier. Freifrau Blanka geb. Gräfin von Hessenstein, geb. 17. März 1866, des Frhrn Friederich, Kön. preuß. Lts im GSchützen-Bat., Gemahlin, † 30. April 1898 zu Groß-Lichterfelde. — Freiin Elise, geb. 2. März 1826, † 22. Juli 1897.

Christiani-Grabieński-Kronauge von Kronwald. Frhr Theodor, geb. 19. Nov. 1815, K. K. OLandesger.-Präs. a. D., † 4. Dez. 1896.

Codelli von Codellisberg. I. Linie. Freiin Viktoria, geb. 6. Dez. 1810, des 14. Jan. 1873 † Ludwig Frhrn Mac Nevin O'Kelly von Aughrim, K. K. Gubernialrats a. D., Witwe, † 26. Dez. 1897.

Conrad (und Conrad von Eybesfeld). B. Conrad von Eybesfeld. Frhr Sigmund, geb. 11. Aug. 1824, K. u. K. GMaj und Min. a. D., † 9. Juli 1898 zu Graz.

Cornberg. I. Linie. Freifrau Henriette geb. Freiin von Freitag, geb. 11. Mai 1831, des 21. Juni 1891 † Frhrn Karl, Kön. hannov. Kammer-Rats, Witwe, † 14. Juni 1898 zu Laatzen. [Mit ihrem Tode ist die I. Linie erloschen.]

— II. Linie. Freiin Luise, geb. 2. Okt. 1847, des Eduard Payne, Kön. preuß. Hptms a. D., Gemahlin, † 19. Aug. 1896.

Crailsheim. I. Linie Rügland. 2. Ast. Frhr Karl, geb. 15. Mai 1850, Kön. württemb. PLt. a. D., † 13. Febr. 1898 zu Nürnberg.

— — 3. Ast. 2) Zweig. Freiin Therese, geb. 30. Sept. 1857, des Hugo Arnold, Kön. bayr. Hptms a. D., Gemahlin, † 20. Juni 1898 zu München.

Czapka von Winstetten. Freiin Karoline, geb. 27. Febr. 1823, des Anton Frhrn Pelikan von Plauenwald, K. K. VPräs. und Finanz-Landesdirek. a. D., Gemahlin, † 21. Mai 1897 zu Wien.

Dalwigk zu Lichtenfels (und Dalwig). A. Linie Lampf. 2. (schlesischer) Ast: Dalwig. Freifrau Auguste geb. von Schweinitz, geb. 19. März 1818, des 6. Sept. 1866 † Frhrn Ludwig, Kön. preuß. Gen.-Majors a. D., Witwe, † 28. Febr. 1898 zu Straßburg i. E. — Freifrau Ida geb. Oelrichs, geb. 20. Mai 1844, des Frhrn Ernst, Kön. preuß. Hptms a. D. und Standesbeamten in Berlin, Gemahlin, † 1. April 1898 zu Berlin.

Daublebsky von Sterneck. A. Daublebsky von Sterneck zu Ehrenstein. I. Kärntensche Linie. Frhr Maximilian, geb. 14. Febr. 1829, K. u. K. Fm., WGMaj, Adm., Chef der Marinesektion des Reichskriegsmin. und Marinekmdt, † 5. Dez. 1897 zu Wien.

Dercsényi de Dercsény. Freifrau Maria geb. Freiin von Redwitz, geb. 11. Mai 1837, des Frhrn Rudolf, K. u. K. Kms und Rittm. a. D., Gemahlin, † 2. Aug. 1898 zu Loosdorf in NOesterr.

Diez. Freifrau Emilie geb. Schmid, geb. 23. Aug. 1830, des 18. Jan. 1886 † Frhrn Philipp, Kön. bayr. Gen.-Majors a. D., Witwe, † 8. März 1889 zu München.

Di Pauli von Treuheim. Freiin Maria, geb. 26. Juni 1832, des Dr. jur. Johann Rapp Gemahlin, † 8. März 1895 zu Kaltern.

Dobrzensky von Dobrzenitz. Frhr Ludwig, geb. 31. Jan. 1844, † 21. Mai 1898 zu Chotěboř.

Döry von Jobbaháza. B. Freifrau Karoline geb. Runkovits, des 24. Juni 1871 † Frhrn Gabriel, K. K. Kms und WGMats Witwe, † im Febr. 1895 zu Wiesbaden.

Dungern. Freifrau Friederike geb. Gräfin von Reichenbach-Lessonitz, geb. 16. Dez. 1823, des 3. Juli 1874 † Frhrn Wilhelm, Witwe, † 21. Febr. 1898 zu Weilburg.

Dusch. Freifrau Adelheid geb. Freiin Schott von Schottenstein, geb. 6. Juni 1826, des 1889 † Frhrn Ferdinand, Grhzgl. bad. Khrn und GMats a. D., Witwe, † 22. April 1898 zu Heidel-

berg. — Freiin Anna, geb. 28. Juli 1850, des Dr. Georg Frank Gemahlin, ist schon am 18. Juli 1875 gestorben. — Deren Schwester: Freiin Klara, geb. 3. Aug. 1854, des Dr. Heinrich Braun, Grhzgl. bad. GMed.-Rats und Prof., Gemahlin, ist schon am 1. Febr. 1887 gestorben.

Eben und Brunnen. Freiin Thekla, des † Johann Lamb Witwe, ist schon 12. Sept. 1863 zu Hohenelbe, und deren Schwester Freiin Josepha, StiftsD. des K. k. adelig-weltlichen Damenstifts „Maria Schul" in Brünn, ist schon 28. Mai 1864 zu Kuttenberg gestorben. [Mit deren Tod ist dieses Freiherrl. Haus erloschen.]

Eberstein. II. Linie. 1. Ast. Frhr Francis, geb. 29. Jan. 1816, † 5. Sept. 1898 zu Dresden.

Ebner von Eschenbach. Frhr Moritz, geb. 27. Nov. 1815, K. K. FML. a. D., † 28. Jan. 1898 zu Wien. [Im Mannesstamme erloschen.]

Eelking. Freiin Katharina, geb. 23. Sept. 1821, des Otto Wilhelm von Soubiron, Hptms a. D., Gemahlin, † 22. Mai 1897 zu Münden, Prov. Hannover.

Eglofsstein. II. Linie. 1. Hauptmännischer Ast. Frhr Gustav, geb. 13. Juli 1863, Kön. preuß. PLt. a. D., † 14. Nov. 1897 zu Jena.

Eichhoff. Frhr Joseph, geb. 23. Okt. 1822, K. u. K. WGRat, † 17. Nov. 1897 zu Graz.

Eichthal. III. Linie. Freiin Sophie, geb. 18. Sept. 1815, des 28. Aug. 1881 † Kaspar Grafen von Berchem, Kön. bayr. Kms und Majors à la suite, Witwe, † 12. Mai 1898 zu München.

Eliatscheck von Siebenburg. Frhr Eduard, geb. 2. März 1854, K. K. Linienschiffsfähnrich a. D., † 8. Sept. 1897.

Enis von Atter und Ivenghe. Freifrau Henriette geb. Freiin von Schönau, geb. 9. Mai 1832, des 1. Nov. 1891 † Joseph Frhrn Battaglia Witwe, † 3. Nov. 1897.

Entreß-Fürsteneck. Frhr Moritz, geb. 18. Febr. 1843, † 20. März 1897.

Erb von Rudtorffer. Frhr Ferdinand, geb. 23. Nov. 1833, K. u. K. GRat und Sekt.-Chef a. D., † 19. März 1898 zu Wien.

Erlanger. Frhr Raphael, geb. 23. Juli 1865, außerordentl. Professor, † 29. Nov. 1897 zu Heidelberg. — Frhr Ludwig, geb. 8. Sept. 1836, † 16. Febr. 1898 zu Frankfurt a. M. — Freiin Blanche, geb. 28. Mai 1881, des Frhrn Ludwig Tochter, † 21. Dez. 1896 zu Frankfurt a. M.

Esebeck. B. Freifrau Laura geb. von Studnitz, geb. 14. Juli 1821, des 22. Jan. 1876 † Frhrn Hermann, Kön. preuß. Majors a. D., Witwe, † 22. Dez. 1897 zu Erlach. — Deren Schwägerin: Freiin Magdalene, geb. 24. Jan. 1842, des 3. März 1885 † Oskar von Kretschmann, emer. Pastors, Witwe, † 28. Febr. 1898 zu Berlin.

Ettingshausen. Freifrau Pauline geb. Schrötter von Kristelli, geb. 10. Febr. 1835, des 1. Febr. 1897 † Frhrn Konstantin, Professors der Botanik an der Universität Graz, Witwe, † 6. April 1898 zu Graz.

Eyb. C. Haus Dörzbach. II. Linie. Freiin Adelheid, geb. 16. Febr. 1831, StiftsD. in Oberstenfeld, † 4. April 1898 zu Dörzbach.

Fahnenberg. Freifrau Rosalie verw. gew. Spencer-Churchill, geb. Lowther, des Frhrn Philipp Gemahlin, † 30. Jan. 1893. — Deren Schwager: Frhr Stephan, geb. 1. Sept. 1830, † 30. Dez. 1897 zu Döbling bei Wien. — Dessen Töchter: Freiin Julie, geb. 16. Sept. 1833, des 1. Dez. 1894 † Franz Grafen Gappy, K. K. OLts a. D., Witwe, † 25. Dez. 1897 zu Hietzing. — Freiin Wilhelmine, geb. 28. März 1838, † 6. März 1897 zu Groß-Eislingen in Württemberg.

Falkenhausen. A. Haus Trautskirchen. Frhr Wilhelm, geb. 20. Nov. 1851, † 28. Mai 1890. — Freiin Charlotte, geb. 14. Aug. 1817, des 28. Okt. 1889 † Konstantin Frhrn von Zedlitz und Neukirch, Kön. preuß. Reg. Präs., Witwe, † 15. Dez. 1897 zu Birgwitz. — Frhr Konrad, geb. 8. Okt. 1842, Kön. preuß. Major a. D., † 4. März 1898 zu Breslau.

Falkenhausen (und Friedenthal-Falkenhausen). Frhr Alexander, geb. 12. Juli 1844, Kön. preuß. Rittm. a. D., † 4. März 1898 zu Breslau.

Falkenstein. I. Linie. 2. Ast. 1) Zweig. Freiin Therese, geb. 9. Febr. 1841, des Friedr. Wilh. Ludwig von Lossow, Kön. sächs. Gen.-Majors z. Disp., Gemahlin, † im Mai 1898 zu Nieder-Lößnitz.

Fechenbach. B. Haus Sommerau. Freiin Maria, geb. 4. Febr. 1833, des 9. Okt. 1870 † Guido Frhrn von Guttenberg-Steinenhausen, Kön. bayr. Kms, Kön. württemb. Khrn, Witwe, † 16. Dez. 1897 zu München.

Feilitzsch. I. Linie Feilitzsch. 1. Ast. Freiin Marie, geb. 3. Mai 1840, des Ludwig Donle, Kön. bayr. OLandesger.-Rats, Gemahlin, † 25. Okt. 1898 zu Augsburg. — Freifrau Karoline geb. von Kirschbaum, geb. 16. April 1816, des 17. Aug. 1866 † Frhrn Heinrich, Kön. bayr. Hptms a. D., Witwe, † 3. Juni 1898 zu Neuburg a. D. — Frhr Oskar, geb. 30. Jan. 1847, † 29. März 1898 zu Feilitzsch.

Ferber. Frhr Viktor, geb. 26. April 1809, † 11. Dez. 1897.

Fiedler. Frhr Oskar, geb. 16. Sept. 1895, des Frhrn Heinrich, K. u. K. Majors und Kmdten der Inf.-Kadettenschule in Innsbruck, Sohn, † 28. Nov. 1896 zu Wien.

Forstner. II. Linie. Freifrau Wilhelmine geb. Neubronn von Eisenburg, des 3. April 1857 † Frhrn Wilhelm, Kön. württemb. Majors a. D., Witwe, † im Jan. 1897.

Foullon de Norbeeck. Frhr Karl, geb. 20. Dez. 1889, des 10. Aug. 1896 † Frhrn Heinrich, Chef-Geologen der Geolog. Reichsanstalt, Sohn, † 25. Juli 1897 zu Gaaden.

Frankenstein. Frhr Karl, geb. 22. Jan. 1831, K. u. K. Km., WGRat und außerordentl. Ges. u. bev. Min. a. D., † 2. Febr. 1898 zu Wien.

Freytag (Frydag). A. (Frydag). Freiin Henriette, geb. 11. Mai 1831, des 21. Juni 1891 † Karl Frhrn von Cornberg, Kön. hannov. Kammerrats, Witwe, † 14. Juni 1898 zu Laaßen.

Fries. Freifrau Mathilde geb. von Rosner, geb. 28. Jan. 1842,

des Frhrn Otto, K. K. Gen.-Majors a. D., Gemahlin, † im Okt 1898 zu Baden.

(Brewer genannt von) Fürth. I. Linie. Frhr Maximilian, geb. 29. Febr. 1852, Kön. preuß. Plt. a. D., † 1. Febr. 1898 zu Wien.

— II. Linie. Freiin Therese, geb. 14. Nov. 1819, des 5. Jan. 1866 † Rudolf Ritter von Gersdorff, K. K. Hptms a. D., Witwe, † 13. Juli 1898 zu Troppau. [Mit ihrem Tode ist die II. Linie erloschen.]

Gaffron-Kunern. Freifrau Marie geb. von Schönermarck, geb. 2. Sept. 1828, des Frhrn Theodor, Kön. preuß. Khrn, Majors und Landrats a. D., Gemahlin, † 9. Dez. 1897 zu Patschkau.

Gaisberg. II. Linie Schöckingen. 1. Ast. Frhr Egon, geb. 14. Juli 1881, Kön. preuß. Kadett, des Frhrn Kuno, Kön. württemb. Oberstlts z. Disp., Sohn, † 8. Mai 1898 zu Groß-Lichterfelde.

— — 2. Ast. Freiin Bertha, geb. 4. Juni 1818, in erster Ehe des 28. März 1855 † August Reidhart, Kön. württemb. Rittm., und in zweiter Ehe des 26. Jan. 1888 † Albert von Hayn, Kön. württemb. Oberstlts a. D., Witwe, † 14. Jan. 1898 zu Stuttgart.

Gärtner (und Gärtner-Griebenow). II. Linie (Gärtner-Griebenow). Frhr Günther, geb. 7. April 1856, Kais. deutscher Ges. u. bev. Min. in Teheran, † 22. März 1898 zu Teheran. [Mit seinem Tode ist die II. Linie erloschen.]

Gemmingen. II. Linie. 1. Ast Treschklingen. Freiin Charlotte, geb. 22. Nov. 1837, des 2. März 1867 † Frhrn Karl, Grhzgl. bad. Khrn, Tochter, † 12. Nov. 1897 zu Karlsruhe.

Gemmrich von Neuberg. Freifrau Adelgunde geb. Freiin Korb von Weidenheim, geb. 28. Aug. 1838, des 5. Mai 1872 † Frhrn Wilhelm, K. K. Olts a. D., Witwe, † 2. Febr. 1898 zu Prag.

Gersdorff. B. Freifrau Martha geb. Nitzsche, geb. 11. Nov. 1854, des Frhrn Karl, Kön. preuß. Khrn, Gemahlin, † 19. Jan. 1898 zu Ostrichen.

Geuder. A. Geuder von Heroldsberg. Frhr Rudolf, geb. 7. Aug. 1857, Dr. med. und prakt. Arzt, † 24. Febr. 1898 zu Budenheim bei Mainz.

Gienanth. Freifrau Hermine geb. von Stetten, geb. 23. April 1825, des 22. Jan. 1890 † Frhrn Karl, Kön. bayr. Kms, Witwe, † 7. Jan. 1898 zu München.

Giovanelli. Freifrau Ottilie geb. Gräfin Trapp, geb. 26. Febr. 1862, des Frhrn Gottfried, K. K. Bez.-Hptms, Gemahlin, † 10. Jan. 1898 zu Bozen.

Godin. Frhr Ludwig, geb. 13. Nov. 1814, Kön. bayr. Km., Fürstl. hohenz. GFinanzrat und Hofkammer-Präs. a. D., † 27. Okt. 1898 zu München.

Gorup von Besanez. Freifrau Luise geb. von Reichle, geb. 11. Dez. 1820, des 28. Nov. 1866 † Frhrn Gustav, K. K. Rittm. a. D., Witwe, † 10. Aug. 1898 zu Larenburg.

Grammont von Linthal. Frhr Franz, geb. 15. Juni 1842, K. K. Olt. a. D., † 30. Jan. 1898 zu Wien.

Gregory. Frhr Kuno, geb. 24. Dez. 1822, Kön. preuß. Rittm. a. D., † 25. Juli 1898 zu Kadlau.

Gremp von Freudenstein. Freiin Sophie, geb. 12. Juni 1848, des Oskar von Meibom, Kön. preuß. Oberförsters a. D., Gemahlin, † im Aug. 1897. — Freiin Friederike, geb. 4. Mai 1825, † . . . 1897.

Grimschitz. Freifrau Christine geb. Edle di Canal, geb. 20. Juli 1815, des 20. Febr. 1884 † Frhrn Johann, K. K. Statth.-Rats a. D., Witwe, † 15. April 1898 zu Klosterneuburg.

Großschedel. Freiin Anna, geb. 10. April 1827, des 6. Mai 1870 † Frhrn Max, Kön. bayr. Hptms a. D., Tochter, † 22. März 1897 zu München.

Grote. II. Breese-Jühnder Linie. 3. Ast Jühnde. Freiin Amalie, geb. 8. Febr. 1848, des 21. Juli 1875 † Hugo Frhrn von Brück, Kön. bayr. Hptms im 1. Fußart. Rgt, Witwe, † als Diakonissin 11. Mai 1898 im evangel. Waisenhause in Regensburg.

Gruben. Freiin Auguste, geb. 16. Mai 1796, des August Gonte di Colombiano, Kön. sardin. Gesandten, Gemahlin, ist schon am 14. April 1872 und deren Schwester: Freiin Mathilde, geb. 20. Aug. 1801, ist schon am 16. Okt. 1877 gestorben.

Gültlingen. Frhr Wilhelm, geb. 20. Sept. 1834, Kön. württemb. Khr und Landger.-Direktor, † 19. Jan. 1898 zu Stuttgart.

Gussich. Freiin Amalie, geb. 30. Juni 1824, des 6. Sept. 1875 † Adolf Edlen von Hrussoczi Witwe, † 28. Nov. 1897 zu Agram.

Gutschmid. Frhr Hermann, geb. 11. Okt. 1858, cand. med., † 16. Okt. 1896 zu Chicago.

Guttenberg. II. Linie Steinenhausen. 1. Französischer Ast. Freifrau Maria geb. Freiin von Fechenbach a. d. H. Sommeran, geb. 4. Febr. 1833, des 9. Okt. 1870 † Frhrn Guido, Kön. bayr. Kms und Hptms a. D., Kön. württemb. Khrn, Witwe, † 16. Dez. 1897 zu München.

Haan. A. Frhr Ernst, geb. 17. Okt. 1851, † 9. Dez. 1897 zu Graz.

Hacke. II. Linie. Freifrau Ferdinandine geb. Freiin Zobel von Giebelstadt, geb. 7. Mai 1812, des 26. Juli 1849 † Frhrn Karl, K. u. K. Kms und Oberstlts, Witwe, † im Juli 1898.

Hallberg zu Broich. Frhr Otto, geb. 10. Jan. 1827, Herr auf Broich, † 5. März 1897 zu Broich.

Haller von Hallerstein. A. Sigismundische Linie. Frhr Ernst, geb. 8. April 1890, des Frhrn Karl, Kön. bayr. Forstms, Sohn, † 31. Okt. 1897 zu Garmisch.

— B. 1. Joachimscher Ast. Freifrau Ina geb. zur Nedden, geb. 12. Juli 1857, des Frhrn Karl, Versicherungs-Inspektors, Gemahlin, † 17. Jan. 1898 zu München. — Freifrau Marie verw. gewes. Gnopf, geb. Sandel, geb. 3. Dez. 1830, des Frhrn Karl Gemahlin, † 25. Okt. 1898 zu Nürnberg.

Hammerstein. I. Linie. 1. Ast Equord. Frhr Hans, geb. 14. Jan. 1860, Kön. preuß. Landrat des Kr. Peine, † 10. März 1898 zu Peine.

— II. Linie Lorten. 1. Ast. Freiin Theodore, geb. 21. Nov. 1813, des 14. Juni 1878 † Adolf Wilhelm von Hinüber, Kön. preuß. Amtms, Witwe, † Ende Jan. 1897 zu Reinsdorf.

Hammerstein. I. Linie. 2. Ast. Frhr Detlev, geb. 11. Juni 1810, Kön. hannov. Oberst, † 10. Aug. 1898 zu Dobbertin.

Handel (und Handel-Mazzetti). Frhr Eduard, geb. 26. Jan. 1838, K. u. K. WGRat, FZM. und Präs. des Obersten Militär-Gerichtshofes, † 25. Juli 1898 zu Völs in Tirol.

Haßlinger von Hassingen. Frhr Johann, geb. 24. Febr. 1822, K. u. K. Sekt.-Chef a. D., † 9. Jan. 1898 zu Wien.

Hauff. Freifrau Marie Julie geb. Lantz, geb. 21. März 1821, des 6. Sept. 1867 † Frhrn Ludwig, Grhzgl. sächs. und Grhzgl. hess. Gen.-Konsuls, Witwe, ist gestorben. — Deren Stiefsohn: Frhr Julius, geb. 3. Nov. 18 . ., vormal. Grhzgl. hess. Konsul, † . . . zu Paris.

Haulleville. Frhr Prosper, geb. 28. Mai 1830, **Dr. jur.**, Professor der Geschichte, Päpstl. Geh.-Km. **di spada e cappa**, † 25. April 1898 zu Brüssel.

Hayn. Frhr Karl, geb. 5. Juli 1818, † Mitte Nov. 1896 zu Ubenfels.

Haynau. Frhr Viktor, geb. 28. Juli 1812, Hzgl. sachsen-coburg-goth. ODirektor a. D., † 16. April 1898 zu Coburg. — Dessen Tochter: Freiin Emilie, geb. 16. Dez. 1839, des 14. Dez. 1870 † Emil Frhrn von Lepel, Kön. bayr. Hptms, Witwe, † 24. Juli 1898 zu Kennenburg bei Eßlingen. — Freiin Klothilde, geb. 27. Sept. 1809, des 14. März 1853 † Frhrn Julius, K. K. Kms, GRats und FZMs a. D., Tochter, † 25. Nov. 1897 zu Graz.

Hennet. Freifrau Franziska geb. Freiin Korb von Weidenheim, geb. 21. Febr. 1843, des Frhrn Lothar, K. u. K. Kms und Oberst a. D., Gemahlin, † 20. April 1898 zu Kalksburg.

Heßberg. Freiin Sophie, geb. 19. Febr. 1851, des 9. Mai 1896 † Frhrn Karl, Hzgl. sachsen-meining. Khrn, Tochter, † 8. März 1898 zu München.

von der Heydt. Freifrau Alice geb. Schmidt, geb. 22. Nov. 1830, des 4. Juli 1890 † Frhrn Eduard, Kön. preuß. Konsuls, Witwe, † 16. Juni 1898 zu Berlin.

Hiller. Freiin Luise Therese, geb. 11. Sept. 1804, des † **Dr. med.** Schwabe Witwe ist schon vor Jahren gestorben. — Deren Nichte: Freiin Mathilde, geb. 25. Okt. 1841, des Mar Grafen von Sauerma-Ruppersdorf und Zülzendorf, Kön. preuß. Khrn und Schloßhptms von Breslau, Gemahlin, † 15. März 1898 zu Breslau. [Mit dem Tode der Letzteren ist das Geschlecht erloschen.]

Hodenberg. Frhr Adolf, geb. 5. Nov. 1828, Rittm. a. D., † 2. Juli 1898 zu Hannover.

Hohenbihel gen. **Heusler zu Rasen.** I. Linie. Frhr Karl, geb. 24. Juli 1844, K. K. Min.-Rat im Ministerrats-Präsidium, † 26. Nov. 1897 zu Gries.

Hövel. Frhr Edmund, geb. 25. Nov. 1833, Mitgl. des Kön. preuß. Landes-Ökonomie-Kollegiums ꝛc., † 12. März 1898 zu Herbeck.

Huber von Gleichenstein. Frhr Viktor, geb. 24. Juni 1841, Kön. preuß. Major a. D., † 31. Jan. 1898 zu Freiburg i. Br.

Jugenhaeff. Freifrau Theresia geb. Capellari della Colomba, geb. 24. Mai 1832, des 28. Juni 1876 † Frhrn Silvio, K. K. Majors a. D., Witwe, † 31. Dez. 1896 zu Verona.

Jeszenszky von Nagy-Jeszen. Freiin Emma, geb. 24. April 1859, des 2. März 1889 † Frhrn Alexander Tochter, † 20. Febr. 1898 zu Csibrák.

Juncker. B. Linie: Juncker von Ober-Conreut. Frhr Woldemar, geb. 26. April 1819, Kön. preuß. WGRat, † 24. Sept. 1898 zu Cassel. [Im Freiherrl. Mannesstamme erloschen.]

Kap-herr. Frhr Walther, geb. 30. März 1865, Kön. preuß. PLt. im Huf.-Rgt von Zieten (brandenb.) Nr. 3, † 2. Juli 1898 zu Rathenow.

Karg von Bebenburg. I. Fränkische Linie. Freiin Karoline, geb. 24. Nov. 1893, des Frhrn Karl, Beamten im K. K. Justizmin., Tochter, † 16. Juli 1897 zu Wien.

— II. Fränkische Linie. Frhr Ludwig, geb. 26. Okt. 1868, des 29. Febr. 1868 † Frhrn Ludwig Ferdinand Klemens, K. K. Kms und Majors a. D., Sohn, † 16. Febr. 1898 zu Wien. — Freiin Marie, geb. 20. Juli 1821, StiftsD., † 23. Dez. 1897 zu Klosterneuburg.

Kellner von Köllenstein. Freiin Anna, geb. 16. April 1836, des 2. April 1874 † Alfred Edlen von Rodolitsch, K. K. Statth.-Rats, Witwe, † 22. Nov. 1895 zu Marburg in Steiermark.

Kesling. Frhr Heinrich, geb. 22. Mai 1825, † 24. März 1897.

Killinger. Freiin Pauline, geb. 7. Sept. 1822, des 25. Okt. 1893 † Gustav Frhrn von Stetten, Kön. württemb. Majors im Ehren-Invalidenkorps, Witwe, † 28. Dez. 1897 zu Stetten.

Kittlitz. Frhr Wilhelm, geb. 21. Sept. 1878, Kais. deutscher Seekadett, † 11. Okt. 1897 an Bord des Schulschiffes „Charlotte".

Kleinsorgen. Maximilian von Kleinsorgen, geb. 26. Juni 1832, † 19. Juni 1898 zu Brockhausen.

Klezl von Norberg. Frhr Maximilian, geb. 26. Aug. 1898, des Frhrn Otto, K. K. Sekt.-Rat im Min. des Kais. u. Kön. Hauses und des Äußern, Sohn, † 22. Sept. 1898 zu Wien.

Kometer von Trübein. Freifrau Maria geb. von Fritsch, geb. 14. Sept. 1817, des 6. März 1884 † Frhrn Georg Witwe, † 13. März 1898 zu Seltenheim.

König (und König-Warthausen). A. Frhr Karl, geb. 14. März 1827, † 22. Febr. 1898 zu Untertürkheim.

Korb von Weidenheim. A. Freiin Adelgunde, geb. 28. Aug. 1838, des 5. Mai 1872 † Wilhelm Frhrn Gemmrich von Neuberg Witwe, † 2. Febr. 1898 zu Prag. — Deren Schwester: Freiin Franziska, geb. 21. Febr. 1843, des Lothar Frhrn von Hennet, K. u. K. Kms und Oberst a. D., Gemahlin, † 20. April 1898 zu Kalksburg.

Korff. A. Schmysing gen. von Korff. II. Linie. 2. Ast. Frhr Friedrich, geb. 8. Jan. 1858, Kön. preuß. Rittm. a. D., † 25. Sept. 1898 zu Berlin.

Kottwitz. II. Boyadeler Linie. 1. Ast. Freifrau Anna geb. Waecker geb. 29. Mai 1832, des 2. Okt. 1893 † Frhrn Edwin, Kön. preuß. Majors a. D., Witwe, † 28. Juni 1898 zu Breslau.

Kotzau. II. Linie. Frhr Konrad, geb. 7. Juli 1810, † 20. Febr. 1898 zu Hannover.

Krane. Frhr Ernst, geb. 28. Sept. 1840, † 12. April 1898 zu Matena.

Krauß. Freiin Flora, geb. 5. Aug. 1822, des Anton Frhrn von Barth zu Harmating, Kön. bayr. Kms, Gemahlin, † 3. Dez. 1897 zu München.

Lamotte. Freiin Julie, geb. 27. April 1846, päbendierte Ordens-D. des Kön. bayr. Theres. O., † 15. Juni 1897 zu München.

von der Lancken-Wakenitz. Natalie von der Lancken-Wakenitz, geb. 5. Jan. 1829, des 1872 † José Visconde de Santa Quiteria, Kön. portug. außerordentl. Ges. u. bev. Min., Witwe, † 28. Jan. 1898 zu Blankenburg a. H.

Langen. Frhr Eduard, geb. 10. Mai 1818, Kön. preuß. Kbr. † 13. April 1898 zu Rosengarten.

Langermann und Erlencamp. Frhr Leopold, geb. 3. März 1811, † 1891.

La Roche von Starkenfels. I. Linie. Frhr Emil, geb. 10. Sept. 1850, † 1897 in Texas.

— II. Linie. Freiin Anna, geb. 5. Nov. 1847, des 29. Jan. 1897 † Ferdinand Frhrn von Schütz-Pflummern, Kön. württemb. Khrn, Witwe, † 15. Mai 1898 zu Freiburg i. B.

Lasalle von Louisenthal. Frhr Heinrich, geb. 22. April 1866, Kön. bayr. PLt. der Res. des 1. Ul.-Rgts, † 21. April 1898 zu Genua.

Lauer. Frhr Ignaz, geb. 18. Aug. 1868, K. K. OLt. im Ldw.-Inf.-Rgt Nr. 7, und dessen Gemahlin: Seraphine geb. Boog sind beide gestorben.

Lazarini. II. Linie Zobelsperg. Freiin Gabriele, geb. 21. Sept. 1831, Oberin der Strafanstalt in Vigaun, † 11. Juli 1897.

Lehne von Leynsheim. Frhr Gustav, geb. 20. Jan. 1829, K. u. K. GRat und FZM. a. D., † 18. Nov. 1897 zu Wien.

Lempruch. Freifrau Alice geb. Pober, geb. 29. Okt. 1843, des 30. Aug. 1894 † Frhrn Anton, K. K. Oberst a. D., Witwe, † 20. Okt. 1898 zu Wien.

Leonrod. Freifrau Karoline geb. von Melzl, geb. 28. Juni 1832, des Frhrn Karl, Kön. bayr. Kms und Gen.-Lts a. D., Witwe, † 27. Dez. 1897 zu München.

Leoprechting. I. Linie Ober-Ellenbach und Döltsch. 1. Ast. Frhr Hubert, geb. 2. Febr. 1897, des Frhrn Franz in Kemnath Sohn, † 22. Mai 1897 zu Neuering.

— — 2. Ast. Freiin Maria, geb. 17. Juni 1845, des Otto Kanschinger, Kön. bayr. Forstm. a. D., Gemahlin, † Ende Mai 1898.

Lepel. Freifrau Emilie geb. Freiin von Haynau, geb. 16. Dez. 1839, des 14. Dez. 1870 † Frhrn Emil, Kön. bayr. Hptms, Witwe, † 24. Juli 1898 zu Remmenburg bei Eßlingen.

Lera von Nehrenthal. Frhr Johann, geb. 11. März 1817, K. K. GRat, † 10. Mai 1898 zu Prag.

Liebenberg. Freiin Magdalena, geb. 27. März 1833, † 11. Febr. 1898 zu Krems.

Liechtenstern. Freifrau Agnes, geb. 22. Nov. 1819, des 25. Sept. 1848 † Frhrn Theodor Witwe ist schon 22. Jan. 1890 zu Berlin gestorben.

Löhneysen. Freifrau Emma geb. Gräfin von Schlitz gen. von Görtz und von Wrisberg, geb. 25. Juni 1812, des 4. Mai 1878 † Frhrn Friedrich, Hzgl. braunschw. GLeg.-Rats und Kammerdirektors a. D., Witwe, † 5. Dez. 1897 zu Brunkensen.

de Luze. Frhr Alfred, geb. 29. Jan. 1833, † 23. Juli 1897 im Schloß Lormont, Gironde.

Lyncker. I. Linie. 1. Ast. Frhr Lothar, geb. 27. März 1817, Kön. preuß. Gen.-Major z. Disp., † 30. Juni 1898 zu Wernigerode.

— II. Linie. Freifrau Maria geb. Burchard, geb. 5. Sept. 1827, des 8. Nov. 1894 † Frhrn August Witwe, † 23. Juni 1898 zu Küstrin. — Frhr Lothar, geb. 6. Dez. 1855, Kön. preuß. Hptm. a. D., † 3. Nov. 1898 zu Berlin.

Mac Nevin O'Kelly von Aughrim. Freifrau Viktoria geb. Freiin Codelli von Codellisberg, geb. 6. Dez. 1810, des 14. Jan. 1873 † Frhrn Ludwig, K. K. Gubernialrats a. D., Witwe, † 26. Dez. 1897.

Majthényi von Kesseleökeö. B. 1. Zweig. Freifrau Marie geb. von Dezfericzky, geb. 10. Aug. 1811, des 21. Febr. 1866 † Frhrn Anton, K. K. Kms und GRats, zweite Gemahlin und Witwe, ist schon 22. Dez. 1882 gestorben.

Maltzan (und Maltzahn). B. Haus Maltzahn zu Gummerow und Sarow. I. Gummerower Linie. 2. Ast Gummerow. 1) Zweig. Freiin Agnes, geb. 20. Jan. 1825, StiftsD., † 29. Jan. 1898 zu Berlin. — Frhr Arthur, geb. 5. Febr. 1842, Kön. preuß. Major a. D., † 5. Febr. 1898 zu Frankfurt a. M.

Mandl von Deutenhofen. Freiin Isabella, geb. 26. Mai 1867, † 3. Febr. 1897, des 9. Okt. 1885 † Frhrn Franz, Kön. bayr. Kms, Tochter.

Marenholtz. I. Linie Groß-Schwülper. Freiin Pauline, geb. 28. April 1825, † 7. April 1898 zu Hannover.

Marenzi von Marenzfeldt und Scheneck. Frhr Rudolf, geb. 14. Sept. 1881, des Frhrn Ferdinand, K. K. Hptms a. D., Sohn, † 28. Aug. 1897. — Freiin Franziska, geb. 13. Nov. 1839, des Franz Spindler, K. u. K. Fregattenkpts, Gemahlin, ist gestorben.

Marschall von Bieberstein. B. Nassauische Linie. Frhr Rudolf, geb. 27. Juni 1870, Kön. preuß. Lt. a. D., † 25. Nov. 1897 zu Malang auf Java.

Martinez. Frhr Franz, geb. 19. Juni 1870, des Dr. jur. Frhrn Franz-Joseph, K. K. Notars, Sohn, † 11. Febr. 1896.

Massenbach. A. Norddeutsche Linie. 2. Ast: Stutehnen. 1) Zweig. Frhr Karl, geb. 23. Okt. 1860, Kön. preuß. Hptm. z. Disp. und Bez.-Offizier, † 31. März 1898 zu Braunschweig.

— B. Süddeutsche Linie. 2. Ast. Freifrau Elsbeth geb. von Rathusius, geb. 29. Nov. 1845, des 29. Dez. 1893 † Frhrn Georg Witwe, † 2. April 1898 zu Pinne.

Mattl von Löwenkreuz. Freiin Johanna, geb. 2. Sept. 1837, in erster Ehe des 7. Aug. 1864 † Alfred Barons Grammont de Tavé-Thoulongeon und in zweiter Ehe des 1893 † Rudolf Porth Witwe, † 1896.

Meerscheidt-Hüllessem. A. Haus Balgallen. Freiin Anna, geb. 25. Juli 1870, des 11. Jan. 1871 † Frhrn Tassilo, Kön. preuß. Hptms, Tochter, † im Sept. 1896 zu Stettin.

Miske von Magyar-Csesztve. Freifrau Pauline geb. Gräfin Forgách von Ghymes und Gács, geb. 27. Okt. 1831, des im Sept. 1884 † Frhrn Emmerich, K. K. Kms, Witwe, † 7. Febr. 1898 zu Koszeg in Ungarn.

Moeller von Lilienstern. Frhr Oskar, geb. 30. Juni 1847, Kön. preuß. Landrat a. D., † 29. Aug. 1898 zu Rothspalk.

Molitor von Mühlfeld. Freiin Marie, geb. 12. Mai 1848, † 1890.

Münchhausen. I. Linie: Schwöbber. 2. Ast: Rinteln-Bodenwerder. 1) Zweig Rinteln. Frhr Ludolf, geb. 10. Mai 1851, Kön. preuß. Major a. D., † 9. Jan. 1898 zu Rinteln.

Nettelbladt. Frhr Rudolf, geb. 26. Nov. 1814, Grhzgl. mecklenb.-schwerin. WGRat und Kammerpräs. a. D., † 17. Febr. 1898 zu Schwerin. — Dessen Schwester: Freiin Karoline, geb. 23. Aug. 1818, † 8. März 1896 zu Schwerin. — Frhr Erhard, geb. 26. Juli 1868, Lt. im Grhzgl. mecklenb. Jägerbat. Nr. 14, kmdt zur Unteroffizierschule in Potsdam, † 19. Jan. 1898 zu Potsdam. — Dessen Schwester: Freiin Julie-Sophie, geb. 26. Nov. 1869, † 13. Juni 1895 zu Güstrow. — Freiin Charlotte, geb. 23. Okt. 1828, Konventualin des Klosters zum heiligen Kreuz in Rostock, † 5. Nov. 1897 zu Rostock.

Neveu von Windschläg. Frhr Karl, geb. 23. Juni 1850, † 30. April 1897 zu Furbach.

Notthafft von Weißenstein. Frhr Maximilian, geb. 20. Okt. 1843, Kön. bayr. Plt. a. D., † 15. Jan. 1898 zu König Otto-Bad bei Wiesau.

Oeynhausen. II. Linie Sudheim. 1. Ast. Sudheim. Freifrau Marie geb. von Bülow, geb. 7. Mai 1822, des 27. Jan. 1892 † Frhrn Karl zweite Gemahlin und Witwe, † 10. Juni 1898 zu Rinteln.

Offermann. A. Freiin Marie, geb. 1. Dez. 1893, des Frhrn Edwin Tochter, † 24. Febr. 1898.

Ohlendorff. II. Linie. Magdalena von Ohlendorff, geb. 14. Febr. 1864, des **Dr. jur.** Matthias Mutzenbecher Gemahlin, † 2. Nov. 1897 zu Hamburg.

Orville von Löwenclau. Frhr Richard, geb. im Mai 1821, † 15. April 1898 zu Kötzschenbroda bei Dresden.

Ottenfels genannt von Gschwind. Frhr Sigmund, geb. 17. Juni 1825, K. u. K. Km. und GRat, † 12. Mai 1898 zu Graz.

Ow. I. Linie Felldorf. Frhr Karl, geb. 6. Jan. 1818, Kön. bayr. Km. und Direktor a. D. des Verwaltungsgerichtshofes, † 11. April 1898 zu München.

Pasetti (und Pasetti-Angeli) von Friedenburg. Frhr Franz, geb. 8. Sept. 1872, K. u. K. Lt. der Ref. des Ul.-Rgts Kaiser Franz Joseph Nr. 4, † 1. Dez. 1897 zu Wien.

Pechmann. I. Linie. Frhr Karl, geb. 2. Aug. 1847, Kön. bayr. Gen.-Major und Kmdr der 5. Kav.-Brig., † 25. Juli 1898 zu Dieuze in Lothringen.

— II. Linie. Freiin Ottilie, geb. 29. Dez. 1856, des Hugo Stein

bacher Gemahlin, † 3. Nov. 1897 zu München. — Frhr Bernhard, geb. 14. Nov. 1853, Kön. bayr. Major und Bat.-Kmdr im 16. Inf.-Rgt, † 17. Sept. 1898.

Pelichy. Marie von Pelichy, StiftsD. des K. K. adelig-weltlichen Damenstifts „Maria Schul" in Brünn, † 18. Nov. 1897 zu Brünn.

Pelikan von Plauenwald. Freifrau Karoline geb. Freiin Czapka von Winstetten, geb. 27. Febr. 1823, des Frhrn Anton, K. K. VPräs. und Finanz-Landesdirektors a. D., Gemahlin, † 21. Mai 1897 zu Wien.

Perfall. Freifrau Amalie geb. Gräfin von Holnstein aus Bayern, geb. 10. Sept. 1823, des 23. Aug. 1877 † Frhrn Maximilian, Kön. bayr. Kms und Landrats, Witwe, † 15. Nov. 1897 zu München.

Pergler von Perglas. I. Linie. 2. Ast. Freiin Friederike, geb. 4. Jan. 1820, des 19. Juli 1859 † Wilhelm Frhrn von Voeldendorff und Waradein, Kön. bayr. Kms und Gen.-Majors a. D., Witwe, † 11. Sept. 1898 zu Feldafing.

Pidoll von Quintenbach. A. Freifrau Maria geb. Raab, geb. 14. Mai 1834, des 5. April 1882 † Frhrn Anton, K. K. OLts a. D., Witwe, † 26. Juli 1898.

— B. Freiin Klaudine, geb. 10. April 1823, † 30. März 1895.

Pillerstorff. Freiin Adolfine, geb. 19. Dez. 1851, des Dr. jur. Hans Huber Gemahlin, † 31. Dez. 1896 zu Branek.

Plappart von Leenheer. Freiin Theresia, geb. 26. März 1814, des 19. März 1887 † Karl Vesque von Püttlingen, Witwe, ist schon im März 1891 zu Wien gestorben.

Pöck. Freiin Sidonie, geb. 12. Nov. 1839, des Gustav Gaal de Gyula Gemahlin, † 19. Juni 1897 zu Bussü in Ungarn.

Poißl. Frhr Sigmund, geb. 28. Jan. 1841, Kön. bayr. ORevisor bei der Gen.-Direktion der Verkehrsanstalten, † im Jan. 1898 zu München.

Prielmayer von Priel. Frhr Gustav geb. 12. März 1837, Kais. deutscher Hauptsteueramtskontr. a. D., † 26. Sept. 1897 zu Partenkirchen.

Prinz von Buchau. I. Kühschmalzer Linie. 2. Nieder-Kühschmalzer Ast. Frhr Karl, geb. 14. Dez. 1816, Kön. preuß. Lt. a. D., ist schon 13. Dez. 1884 zu Nieder-Kühschmalz gestorben.

— II. (ehemals Zindeler) Linie. Freiin Henriette, † 23. Sept. 1897 zu Helmstedt in Braunschweig.

Procházka. Frhr Ottokar, geb. 1. Mai 1837, K. u. K. Oberstlt. a. D., † 1. April 1896.

Puchner. Frhr Karl, geb. 12. Juli 1862, K. u. K. Rittm. der Res. des Hus.-Rgts Graf Radetzky Nr. 5, † 16. Okt. 1898 zu Purkersdorf.

Puttkamer. A. Haus Wollin. Frhr Joachim, geb. 24. Aug. 1888, des Frhrn Jesko auf Lubben Sohn, † 30. Sept. 1898 zu Lubben.

Radák de Magyar-Bénye. Frhr Adam, geb. 3. Sept. 1837, Mitgl. des ungar. Oberhauses, † 2. April 1897 zu Klausenburg.

Raesfeldt. Frhr Max, geb. 18. April 1849, † 8. Juni 1898.

Raitz von Frentz. I. Linie. Frhr Ferdinand, geb. 5. März 1825, Kön. preuß. Landger.-Assessor a. D., † 22. Aug. 1898 zu Frank

furt a. M. — Dessen Gemahlin: Freifrau Leopoldine geb. Fischer von Herof, † im Nov. 1897.

Raßler von Gamerschwang. Freiin Henriette, geb. 28. Jan. 1809, des 1838 † Otto Frhrn von Lichtenberg, Hzgl. sachsen-cob.-goth. Khrn und Reg.-Rats, Witwe, † 10. Juni 1898 zu Augsburg.

Raule. Freiin Leonie, geb. 18. Aug. 1867, des 10. Jan. 1884 † Frhr Theodor, K. K. Truchsessen, Tochter, † 12. April 1898 zu Ragusa. — Deren Schwester: Freiin Helene, geb. 15. Okt. 1869, † 15. Nov. 1897 zu Meran. — Freiin Natalie, geb. 31. Dez. 1873, † 26. Jan. 1897 zu Wien.

Rechbach auf Mederndorf. Freifrau Juliane geb. von Scheuchenstuel, geb. 9. Mai 1840, des Frhrn Wilhelm, K. u. K. Kms und Landesger.-Rats a. D., Gemahlin, † 13. Jan. 1897.

Redwitz. I. Hassenberger Linie. Freiin Maria, geb. 11. Mai 1837, des Rudolf Frhrn Derczényi de Derczény, K. u. K. Kms und Rittm. a. D., Gemahlin, † 2. Aug. 1898 zu Loosdorf in NOesterr.

— II. Linie Theisenorth. 2. Ast. 2) Zweig. Freifrau Karoline geb. Schultheis, geb. 1826, des 15. März 1890 † Frhrn Heinrich Witwe, † 12. April 1898 zu Kissingen.

Rehlingen. Freifrau Marie geb. Gräfin von Fugger zu Kirchheim, geb. 30. Nov. 1817, des 21. Mai 1860 † Frhrn Karl, Kön. bayr. Kms, Witwe, † 20. Febr. 1898 zu München.

Reichlin von Meldegg. II. Linie Nieder-Gundelfingen. 1. Ast. 2) Zweig. Freifrau Maria geb. Tár de Fehér-Gyarmath, geb. 8. Juli 1845, des 8. Nov. 1877 † Frhrn Joseph Witwe, † 29. April 1898 zu Güns. — Deren Schwägerin: Freiin Elisabeth, geb. 1. Nov. 1839, des 17. Jan. 1880 † Karl von Mészaros de Kézdi Szent-Lélek Witwe, † 11. März 1898 zu Csik-Szent-Márton.

Reitzenstein. III. Hauptstamm Schönberg. 3. Linie: Rentschau. Freiin Susanne, geb. 10. Okt. 1829, des 30. Sept. 1871 † Joachim Heinrich von Schönberg Witwe, † 4. Okt. 1898 zu Pfaffroda.

Révay von Reva. Freiin Maria, geb. 20. Juli 1896, des Frhrn Simon, K. u. K. Kms, Tochter, † 15. Nov. 1896.

Richthofen (und Prätorius von Richthofen). A. Erster Stamm. Frhr Walther, geb. 30. Jan. 1850, † 9. Mai 1898 zu Denver in NAmerika.

— B. Zweiter Stamm. I. Kohlhöher Linie. 1. Kohlhöher Ast. 1) Royner Zweig. Freiin Agnes, geb. 9. Febr. 1838, † 16. Sept. 1898 zu Berlin.

Risenfels. Freiin Adelheid, geb. 14. April 1834, des † Ludwig Ritters von Grani, K. K. Gen.-Majors a. D., Witwe, † 9. Dez. 1897 zu Öblarn in Steiermark.

Roeder (Röder). II. Linie Schwende. 2. Ast. Freifrau Karoline (Lina) geb. Freiin von Brand, geb. 17. Sept. 1816, des 4. Febr. 1875 † Frhrn Karl, Kön. württemb. Oberst a. D., Witwe, † 10. April 1898 zu Stuttgart.

Romberg. A. Frhr Gisbert, geb. 20. Juli 1839, † 24. Nov. 1897 zu Buldern.

Rüdt von Collenberg. I. Linie Bödigheim. Freifrau Sophie geb.

Freiin Truchseß von Wetzhausen, geb. 10. April 1824, des 16. März 1862 † Frhrn Adolf, Grhzgl. bad. Khrn, Witwe, † im Mai 1898.

Rumerskirch. I. Böhmische Linie. Frhr Arthur, geb. 12. Dez. 1835, K. u. K. Rm., † 11. Juni 1898 zu Sitzenberg.

Rüpplin von Kessikon. I. Linie. Freifrau Josephine geb. von Streng, geb. 24. Jan. 1812, des 5. Febr. 1855 † Frhrn Karl, K. K. Kms und Rittm. a. D., Witwe, † 16. Nov. 1896.

— II. Linie. Freifrau Emilie geb. Wild, geb. 12. Okt. 1815, des 20. April 1858 † Frhrn Edmund Witwe, † 26. Jan. 1897. [Mit ihrem Tode ist die II. Linie erloschen.]

Salis. B. Gubertus-Stamm. II. Linie. 2. Ast Soglin. 1) Zweig. a) In Chur. Freifrau Julie geb. Bayford, des im Aug. 1854 † Frhrn Daniel Salomon, Kön. sizilian. Offiziers, Witwe, † 6. Febr. 1898 zu Albury in England.

Salmuth. Frhr Alexander, geb. 30. Juni 1836, Kön. preuß. OForstm., † 28. Febr. 1898 zu Magdeburg. — Dessen Schwester: Freiin Natalie, geb. 6. Aug. 1839, des Alfred de Hennin Gemahlin, † 25. März 1898 zu Moulins bei Namur.

Salvotti von Eichenkraft und Bindeburg. Frhr Johann, geb. 15. Mai 1832, † 25. Dez. 1897 zu Trient.

Sartorio. B. Frhr Peter, Kön. portug. Gen.-Konsul, † 3. April 1898 zu Triest.

Schäffer von Bernstein. Freiin Mathilde, geb. 7. Nov. 1827, des 1. Dez. 1861 † Frhrn Friedrich, Grhzgl. hess. Khrn, Gen. der Inf. und Kriegsmin., Tochter, † 28. Febr. 1898.

Scheben von Cronfeld. Frhr Gottfried, geb. 5. Dez. 1823, Domkapitular in Regensburg, † 1. April 1898 das.

Scheibler. B. Oesterreichisches Haus. Freiin Helene, geb. 1820, † im Jahre 1898 zu Venedig.

Schele. Freifrau Mathilde geb. von Landesberg, geb. 19. Febr. 1822, des 1. Dez. 1870 † Frhrn Ludwig, Kön. hannov. Majors, Witwe, † 31. Dez. 1897 zu Bückeburg.

Schellerer. Frhr Emil, geb. 9. Febr. 1816, † 4. Aug. 1898 zu Monfalcone.

Scherpon von Kronenstern. Freifrau Ilona geb. Gaal de Gyula, geb. 29. April 1864, des Frhrn Oswald, K. u. K. Hptms im 2. Rgt der Tiroler Kaiserjäger, Gemahlin, † 20. Aug. 1898 zu Salzerbad.

Schönau. Freiin Henriette, geb. 9. Mai 1832, in erster Ehe des 15. Aug. 1871 † Karl Frhrn (Mac-) Enis von Atter und Iveagbe, K. K. Kms, und in zweiter Ehe des 1. Nov. 1891 † Joseph Frhrn Battaglia Witwe, † 3. Nov. 1897.

Schönfeld. Frhr Anton, geb. 3. Juli 1827, K. u. K. GMaj, FZM. und Gen.-Truppen-Insp., † 7. Jan. 1898 zu Wien. [Im Mannesstamme erloschen.]

Schott von Schottenstein. I. Linie. Freiin Adelheid, geb. 6. Juni 1826, des 1889 † Ferdinand Frhrn von Jusch, Grhzgl. bad. Khrn und GMajs a. D., Witwe, † 22. April 1898 zu Heidelberg.

Schrenck von Notzing. A. Norddeutsches Haus. 1. Norddeutsche Linie. Freifrau Mathilde geb. Franckſen, geb. 1. März 1834, des

12. Nov. 1892 † Frhrn Wilhelm, Oberbürgermeisters, Witwe, † 25. Mai 1897 zu Leipzig.

Schrottenberg. Frhr Amand, geb. 6. Juni 1832, Kön. bayr. Major a. D., † 2. Mai 1898 zu München.

Schrötter (und Schrötter und von Stutterheim). II. Schrötter. 2. Ast. Freifrau Konstanze geb. von Wedel, geb. 5. Okt. 1828, des 11. Nov. 1874 † Frhrn Adelbert, Kön. preuß. Landrats und Plts a. D., Witwe, † 29. Mai 1898 zu Meran.

Schurda. Frhr Ignaz, geb. 13. März 1822, K. K. Min.-Rat, † ...

Schütz-Pflummern. Freifrau Anna geb. Freiin von La Roche-Starkenfels, geb. 5. Nov. 1847, des 29. Jan. 1897 † Frhrn Ferdinand, Kön. württemb. Rhrn, Witwe, † 15. Mai 1898 zu Freiburg i. B.

Schwartz von Meiller. Frhr Eduard, geb. 11. Aug. 1844, K. K. Reg.-Rat und Landeskultur-Insp., † 4. Jan. 1898 zu Wien.

Schwarzhuber. Freifrau Therese geb. Neupauer von Brandhausen, geb. 12. Aug. 1839, des 22. Sept. 1883 † Frhrn Otto, K. K. OFinanzrats a. D., Witwe, ist gestorben.

Schweickhard. Frhr Alexander, geb. 19. Sept. 1851, † 28. Jan. 1897. — Dessen Gemahlin: Freifrau Marie geb. Endreß, † 28. März 1897. — Frhr Goswin, geb. 27. April 1821, K. K. Kriegskommissär a. D., † 1898.

Seckendorff. A. Aberdarscher Stamm. II. Linie. 1. Ast. 1) Zweig. Freiin Marie, geb. 5. Sept. 1876, des Frhrn Alfred, Kön. bayr. Kms und Oberst à la suite, Tochter, † 3. Sept. 1898 zu Bamberg.

— — — — 2) Zweig. Frhr Albert, geb. 13. Sept. 1812, † 10. Nov. 1897 zu Wonfurt.

— C. Rinhofener Stamm. I. Linie. Frhr Friedrich, geb. 17. Sept. 1844, Kön. preuß. Major z. Disp. und Bez.-Off. in Birnbaum, † 7. Juni 1898 das.

Sedlaczek von Lichtenhofen. Freifrau Elise geb. Täuber, geb. 20. Nov. 1861, des Frhrn Joseph, Hauptkassen-Kontrolors, Gemahlin, † 17. Mai 1898 zu Wien.

Siebold. A. Freifrau Elisabeth geb. Gräfin von Haslingen, geb. 26. Dez. 1865, des Frhrn Alexander, Kais. japan. Leg.-Rats, Gemahlin, † 18. Febr. 1898 zu Weimar.

Sivkovich. Freiin Charlotte, geb. 15. Aug. 1836, in erster Ehe des † Nikolaus Fekete de Belafalva Witwe und in zweiter Ehe des Robert Wurzl Edlen von Hohentann, K. K. Oberstlts a. D., Gemahlin, † 24. Nov. 1897 zu Wien. — Deren Bruder: Frhr Philipp, geb. 28. Juni 1839, K. u. K. Gen.-Major und Kmdt der 50. Inf.-Brig., † 4. Juni 1898 im Brucker Lager. [Mit seinem Tode ist dieses Freiherrl. Haus im Mannesstamme erloschen.]

Skrbensky von Hřistie. Frhr Felix, geb. 29. Dez. 1827, † 7. Jan. 1898 zu St. Pölten.

Speck von Sternburg. Freiin Anna, geb. 12. Juli 1816, des Karl Grafen von Bohlen geschiedene Gemahlin, † 15. April 1898 zu Lützschena.

Spens von Booden. Frhr Karl, geb. 18. März 1840, K. K. Finanzdirektor, † 1897.

Stählin. Freiin Klara, geb. 20. Sept. 1846, des Dr. jur. Max Egger, Hof- u. Ger.-Advokaten, Gemahlin, † 30. März 1897 zu Wien.

Steffens. Adolf Frhr von Steffens-Frauweiler, geb. 28. Okt. 1817, Kön. preuß. Khr, GLeg.-Rat z. Disp. und Major a. D., † 9. März 1898 zu Eschweiler bei Aachen.

Stengel. III. Linie in Baden. Freiin Marie, geb. 11. Aug. 1831, des 7. Juli 1879 † Frhrn Jakob Franz Gottfried Leopold, Grhzgl. bad. Forstms a. D., Tochter, † 16. Mai 1898.

Stenglin. I. Linie. Freifrau Frieda geb. von Pressentin, geb. 22. Aug. 1816, des 27. Juli 1871 † Frhrn August, Grhzgl. mecklenb.-schwerin. Majors a. D., Witwe, † 11. Aug. 1898 zu Schwerin.

Stetten. II. Linie. Freifrau Pauline geb. Freiin von Rillinger, geb. 7. Sept. 1822, des 25. Okt. 1893 † Frhrn Gustav, Kön. württemb. Majors im GInvalidenkorps, Witwe, † 28. Dez. 1897 zu Stetten.

Stillfried und Rathenitz (Rattonitz). III. Linie in Preußen. 2. Ast. Frhr Feodor, geb. 4. März 1853, Kön. preuß. Postdirektor, † 1. Aug. 1898 zu Tölz.

Stockart von Bernkopf. Freifrau Sophie verw. gew. Wurzinger, geb. Ferraris, geb. 14. Dez. 1825, des Frhrn Wilhelm, Staatsbahnbeamten und Hptms a. D., Gemahlin, † 5. Jan. 1895.

Stosch. I. Linie. 2. Ast. Freiin Helene, geb. 21. Jan. 1844, des 18. Febr. 1886 † Frhrn Hermann, Kön. preuß. Majors a. D., Tochter, † 16. Nov. 1897 zu Breslau.

Strachwitz. II. Linie. Freifrau Franziska geb. von Davier, des 14. Febr. 1876 † Frhrn Feodor, Hzgl. anhalt. Khrn und Hofstallm., Witwe, † 4. Juni 1898 zu Neken. [Mit ihrem Tode ist diese II. Linie erloschen.]

Stregen von Glauburg. Frhr Heinrich, geb. 2. März 1817, K. K. Oberstlt. a. D., † 11. Aug. 1891 zu Hernals.

Streicher. Freiin Anna, geb. 16. März 1846, des 27. März 1865 † Frhrn Heinrich, K. K. Oberst a. D., Tochter, ist gestorben.

Stromer von Reichenbach. II. Karlsche Linie. Freiin Emma, geb. 18. März 1823, † 20. Nov. 1897 zu München.

Suttner. B. Haus Harmannsdorf. Frhr Karl, geb. 15. März 1819, K. u. K. Km., † 15. Sept. 1898 zu Harmannsdorf. — Dessen Tochter: Freiin Karoline, geb. 1. Aug. 1853, des 20. Mai 1893 † Eduard Grafen Sizzo von Noris, K. u. K. Kms und Rittm. a. D., Witwe, † 21. Juni 1898 zu Harmannsdorf.

Tallian de Vizek und Bélaház. Frhr Johann, geb. 25. Jan. 1803, Kön. ungar. Septemvir a. D., † 20. Mai 1898 zu Wien.

von und zu der Tann. B. Christophscher Stamm. II. Linie. Freifrau Rosa geb. Wollenweber, geb. 9. April 1849, des Frhrn Ludwig, Kön. bayr. Oberstlts und etatsm. Stabsoff. im 4. Chev.-leg.-Rgt, Gemahlin, † 9. Mai 1898 zu Augsburg. — Freiin Julie, geb. 1. Febr. 1819, † 28. Dez. 1897 zu Würzburg.

Tautphoeus. B. II. Linie. Frhr Theodor, geb. 3. März 1830, † 11. April 1888 zu Paris.

Temnitschka. Frhr Edmund, geb. 19. April 1839, K. K. OStaatsanwalt beim OLandesger. in Brünn, † 1. Dez. 1896 zu Brünn.

Tettau. Freifrau Anna geb. Gräfin von der Schulenburg, geb. 22. Febr. 1828, des Frhrn Otto, Kön. preuß. Khrn, Gemahlin, † 6. März 1898 zu Dresden.

Thüngen. B. Lutzisches Haus. II. Linie. Freiin Luise, geb. 30. Mai 1831, des 16. Sept. 1879 † Anton Joseph Wilcke, Pfarrers, Witwe, † 28. Sept. 1898 zu Jena.

Toll. Frhr Kurt, geb. 16. Juli 1875, des Frhrn Paul, Kön. preuß. Oberstlts und Kmdrs des Kür.-Rgts Kaiser Nikolaus I. von Rußland (brandenb.) Nr. 6, Sohn, ist gestorben.

Tomaschek. Freifrau Franziska geb. Wanggo, geb. 4. Okt. 1825, des 11. Dez. 1890 † Frhrn Eduard, K. K. Sekt.-Chefs, Witwe, † 8. Jan. 1897 zu Wien.

Trauttenberg. I. Linie. Freifrau Christine geb. Gräfin Festetics von Tolna, geb. 1818, des 8. März 1875 † Frhrn Friedrich, K. K. Kms und Majors, Witwe, † 12. Dez. 1896.

Tröltsch. II. Linie. Frhr Sigmund, geb. 1. April 1815, Kön. bayr. App.-Ger.-Rat a. D., † 21. März 1898 zu Augsburg.

Truchseß von Wetzhausen. I. Linie Wetzhausen. Freiin Sophie, geb. 10. April 1824, des 16. März 1862 † Adolf Frhrn Rüdt von Collenberg, Grhzgl. bad. Khrn, Witwe, † im Mai 1898.

Türcke (Türck). B. Freifrau Elisabeth geb. Stoemeier, geb. 22. Sept. 1871, des Frhrn Ludwig, Hzgl. sachsen-meining. Landrats, Gemahlin, † 15. März 1897 zu Hildburghausen.

Twickel. Frhr Karl, geb. 27. Okt. 1862, K. u. K. Km. und Olt. im Ul.-Rgt Nr. 1, † 23. Nov. 1897. — Dessen Schwägerin: Freifrau Gisela geb. Gräfin von Matuschka, geb. 18. Dez. 1873, des Frhrn Ferdinand, Kön. preuß. Forstassessors, Gemahlin, † 20. Mai 1898.

Ulmenstein. Freifrau Emilie geb. Justus, geb. 30. April 1832, des 4. Nov. 1896 † Frhrn Otto, Kön. preuß. Hptms a. D., Witwe, † 14. Aug. 1898 zu Schwarzhalden.

de Vaux. Freiin Therese, geb. 19. März 1830, Gräfl. Herbersteinsche StiftsD., † 2. April 1897 zu Wien.

Vay von Vaja. A. Freifrau Sophie geb. Gräfin Teleki von Szék, geb. 20. Juli 1836, des Frhrn Béla, K. K. GRats, Gemahlin, † 12. Juli 1898 zu Gleichenberg.

Vecsey von Hajnacskeö. I. Linie 1. Ast. Frhr Julius, geb. 8. Sept. 1826, † 7. Dez. 1896. — Dessen Gemahlin: Freifrau Adelheid verw. gew. von Repétzky, geb. von Tahy, geb. 26. Okt. 1848, † 10. Juli 1895 [Mit dem Tode des Frhrn Julius ist dieser Ast im Mannesstamme erloschen.]

Vequel-Westernach. Frhr Gottfried, geb. 15. Juli 1847, Kön. bayr. Km., † 29. Mai 1898 zu Hohenkammer.

Verschuer. I. Linie. Frhr Egon, geb. 21. Juni 1875, des 22. Okt. 1878 † Frhrn Wilhelm Sohn, † 1897 zu Kiel.

— II. Linie. Frhr Wolter, geb. 2. Jan. 1840, Dr. jur., Vorsitz. der Kön. niederländ. Statist. Zentralkommission, † 27. Sept. 1898 im Haag.

Voelderndorff und Waradein. Freifrau Friederike geb. Freiin Pergler von Perglas, geb. 4. Jan. 1820, des 19. Juli 1859 † Frhrn

Wilhelm, Kön. bayr. Kms und Gen.-Majors a. D., Witwe, † 11. Sept. 1898 zu Feldafing.

Wackerbarth gen. von Bomsdorff. Frhr Erich, geb. 8. Mai 1861, Kön. preuß. Pkt. der Ldw.-Kav., † 18. Nov. 1897 zu Niederlößnitz.

Waldenfels. A. Haus Gumpertsreuth. II. Linie. Freiin Ella, geb. 19. April 1849, in 1r Ehe des 7. März 1875 † Friedrich Fiebelkorn Witwe und in 2r Ehe des Dr. med. Paul Prölß, prakt. Arztes, Gemahlin, † im Okt. 1898 zu Prenzlau.

— C. Haus Tauperlitz. Freiin Christiane, geb. 9. Jan. 1828, des 30. Sept. 1883 † Lionel Grafen Vitzthum von Eckstädt, Hzgl. sachsen-cob.-goth. Khrn und Majors a. D., Witwe, † 15. März 1898 zu Güstrow.

— E. Haus Ober-Rößlau hintern Anteils. Frhr Hans, geb. 25. Febr. 1842, Kön. bayr. Hptm. a. D., † 8. Juli 1898 zu Agatharied.

Wallbrunn. Frhr Emil, geb. 5. April 1829, Kön. württemb. Kriegsrat a. D., † 8. Juli 1898 zu Friedrichshafen.

Walterskirchen von Wolfsthal. Freiin Georgine, geb. 3. Mai 1848, Ordensfrau im Kloster zum heiligen Herzen Jesu in Budapest, † 20. Jan. 1897. — Frhr Moritz, geb. 12. Jan. 1837, K. K. Rittm. a. D., † 1897.

Wangenheim. B. Stamm Winterstein. I. Viertel. 1. Ast Brüheim 1) Zweig. Frhr Ernst, geb. 7. April 1827, † 22. Nov. 1897 zu Brüheim bei Gotha.

— — — — 2) Zweig. Freifrau Sophie geb. Pogge, geb. 29. Okt. 1832, des 4. Dez. 1890 † Frhrn Ernst Witwe, † 20. Mai 1898 zu Berlin.

— — — 2. Ast. Freifrau Sophie geb. von Zech, geb. 19. Dez. 1838, des Frhrn Alexander, Hzgl. sachsen-coburg-goth. Forstmeisters a. D., Gemahlin, † 1. Aug. 1898 zu Gotha.

— — II. Viertel. 2. Ast. Frhr Udo, geb. 6. Mai 1836, Hzgl. sachsen coburg-goth. Amtsger.-Rat und OAmtsrichter in Thal, † 19. März 1898 zu Thal.

Wedekind. Frhr Georg, geb. 23. Juli 1852, Dr. jur., Grhzgl. hess. Khr und ORechnungsrat, † 7. Nov. 1897 zu Darmstadt

Weichs. A. Bayerisches Haus. Freiin Stephanie, geb. 1. März 1828, des 16. Juli 1893 † Felix von Pausinger Witwe, † 24. Juni 1898 zu Vitzenau.

Weiler (in Baden). Frhr Weddo, geb. 24. April 1879, des 26. Nov. 1889 † Frhrn Arthur, Grhzgl. bad. Khrn und Landger.-Rats, Sohn, † 20. Jan. 1898 zu Colmar i. E. [Im Mannesstamme erloschen.]

Weiß von Horstenstein. Freiin Ludovika, geb. 22. Mai 1894, des Frhrn Paul, K. u. K. Kms, Tochter, † 2. Okt. 1898.

Wenzl von Sternbach. I. Linie. 1. Bludenzer Ast. Frhr Oskar, geb. 12. April 1859, des Frhrn Otto Sohn, † 24. Sept. 1897.

Werner. Freifrau Henriette geb. von Fridau, geb. 26. Okt. 1815, des 4. Juli 1871 † Frhrn Joseph, K. K. WGRats, Witwe, † 17. Jan. 1898 zu Graz.

Westenholz. Frhr Friedrich, geb. 27. Mai 1825, K. u. K. Gen.-Konsul, † 19. Okt. 1898 zu Hamburg.

Weveld. Freifrau Theresia geb. Bayer, des 17. Mai 1872 † Frhrn Eduard, Rechtsanwalts, Witwe, † im Okt. 1898.

Widmann. Freifrau Leopoldine geb. Gräfin Sedlnitzky, geb. 13. Nov. 1812, des 10. Sept. 1866 † Frhrn Anton, K. K. Rms und OLts a. T., Witwe, † 7. Febr. 1898 zu Wien.

Wilamowitz-Möllendorff. Freifrau Lili geb. von Schenck, geb. 11. Sept. 1859, des Frhrn Hugo, Kön. preuß. Khrn und OPräsidenten, Gemahlin, † 16. Juli 1898 zu Posen.

Wimmer. I. Linie. Frhr Erwin, geb. 16. Nov. 1850, K. K. Bez.-Vorsteher in Cazin in Bosnien, † 2. April 1898 zu Wien-Hietzing.

Wintzingerode. A. Haus Tilleda. Freifrau Eleonore geb. Kreßer, geb. 4. Aug. 1808, des 18. März 1874 † Frhrn Adolf, Kön. preuß. Gen.-Lts z. Disp., Witwe, † 13. Nov. 1897 zu Bonn.

Wolfarth. Frhr Karl, geb. 21. Okt. 1895, des Frhrn August Sohn, † 23. April 1897.

Wolffskeel von Reichenberg. Frhr Alexander, geb. 22. Nov. 1846, Kön. niederländ.-ind. Rittm. a. D., † 14. Juni 1898 zu Reichenberg. — Dessen Tante: Freiin Henriette, geb. 23. Dez. 1820, StiftsD. des Kön. bayr. St. Anna-O. in Würzburg, † 23. Sept. 1897 zu Reichenberg.

Wolzogen. III. Linie. Freiin Pauline, geb. 6. März 1822, † 12. Okt. 1898 zu Freiburg i. Br.

Würtzburg. Freifrau Karoline geb. Gräfin von Schall-Riaucour, geb. 15. Jan. 1840, des 29. Jan. 1859 † Frhrn Rudolf, K. K. Lts a. D., Witwe, † 2. März 1898 zu Medewitz.

Zandt. A. Freifrau Amalie geb. Freiin von Andrian-Werburg, geb. 20. Jan. 1837, des 26. Jan. 1891 † Frhrn Maximilian, Kön. bayr. Rittm. à la suite Witwe, † 5. Nov. 1897 zu Klingenberg.

Zedlitz. B. Zedlitz und Neukirch. I. Linie Neukirch. Frhr Georg, geb. 18. Mai 1846, Kön. preuß. Landrat a. D., † 13. Aug. 1898 zu Neukirch. — Dessen Tante: Freifrau Charlotte geb. Freiin von Falkenhausen-Trautskirchen, geb. 14. Aug. 1817, des 28. Okt. 1889 † Frhrn Konstantin, Kön. preuß. Reg.-Präs., Witwe, † 15. Dez. 1897 zu Birgwitz. — Freifrau Katharine geb. Kelsey, des 8. Febr. 1894 † Frhrn Nikolaus Witwe, † 21. März 1898 zu Nieder-Kauffung.

Zobel von Giebelstadt. III. Linie Friesenhausen. Freiin Ferdinandine, geb. 7. Mai 1812, des 26. Juli 1819 † Karl Frhrn von Hacke, K. K. Rms und Oberstlts, Witwe, † im Juli 1898. [Mit ihrem Tode ist die III. Linie erloschen.]

Zois von Edelstein. I. Linie, in Krain. Freiin Gabriele, geb. 5. Febr. 1818, des 8. April 1865 † Rudolf Grafen von Jenison-Walworth, K. K. Rittm. a. D., Witwe, † 4. April 1898 zu Lussingrande.

Zu-Rhein. Frhr Ferdinand, geb. 6. Nov. 1839, Kön. bayr. Major a. D., † 4. März 1898 zu Füssen.

Abkürzungen.

Abt. — Abteilung.
Adjut. — Adjutant.
a. D. — außer Dienst.
a. G. u. b. M. — außerordentlicher Gesandter und bevollmächtigter Minister.
Adm. — Admiral.
A. K.-O. — Allerhöchste Kabinettsordre.
AKorps — Armeekorps
Amtm. — Amtmann.
Anna-O. — Anna-Orden.
Art. — Artillerie.
Art.-Korps — Artilleriekorps.
Bat. — Bataillon.
Batt. — Batterie.
Brig. — Brigade.
d. A. — der Armee.
Div. — Division.
Drag. — Dragoner.
ED. — Ehrendame.
EMitgl. der ungar. Akad. der Wiss. — Ehrenmitglied der ungar. Akademie der Wissenschaften.
erbl. Mitgl. des Herrenh. des oesterr. RRats — erbliches Mitglied des Herrenhauses des oesterr. Reichsrats.
EH. — Erzherzog.
Erb.-OJägerm. — Erboberjägermeister.
ERr — Ehrenritter.
E. d. Ldw. — Evidenz der Landwehr.
FML. — Feldmarschall-Leutnant.
Frhr — Freiherr.
Fst. — Fürstentum.
FZM. — Feldzeugmeister.
GFZM. — General-Feldzeugmeister.
GDrag. — Gardedragoner (Leib-GDrag.-Rgt — Leibgarde-Dragonerregiment).
GReiter — Gardereiter.
Gen. — General.
Gen.-Lt. — Generalleutnant.
Ger. — Gericht.
Gesandtsch.-Sekr. — Gesandtschaftssekretär.
GOReg.-Rat — Geheimer Oberregierungsrat.
Gouv. — Gouverneur.
GRat — Geheimrat.
GReg.-Rat — Geheimer Regierungsrat.
Gren. — Grenadier.
Grhzg — Großherzog.
Hptm. — Hauptmann.
Hzg — Herzog.
Hzgt. — Herzogtum.
Inf. — Infanterie.
Inh. — Inhaber.
Joh.-O. — Johanniterorden.
KAdm. — Kontreadmiral.
Km. — Kämmerer.
Kav. — Kavallerie.
Khr — Kammerherr.
Kjkr — Kammerjunker.
Kpt. — Kapitän.
K. u. K. — Kaiserlich und Königlich.
Kmdo — Kommando.
Kmdr — Kommandeur.
Kmdt — Kommandant.
kmdt — kommandiert.
Konz.-Prakt. — Konzeptspraktikant.
Leg.-Sekr. — Legationssekretär.
Lt. — Leutnant.
Malt.-O. — Malteserorden.
Min. — Minister.
Min.-Rat — Ministerialrat.
Min.-Sekr. — Ministerialsekretär.
Min.-VSekr. — Ministerialvizesekretär.
NOesterr. — Niederoesterreich (u. ähnliche).
OAmt — Oberamt.
OApp.-Ger.-Rat — Oberappellationsgerichtsrat.
Oberstlt. — Oberstleutnant.
OForstm. — Oberforstmeister (u. ähnliche).
OLandesger. — Oberlandesgericht.
OLt. — Oberleutnant.
O. v. GVließ — Orden vom Goldenen Vließ.
OrdensD. — Ordensdame.
PD. — Palastdame.
P.-F. — Portepee-Fähnrich.
PLt. — Premierleutnant.
Präs. — Präsident.
RAmt — Reichsamt.
Rgt — Regiment.
Reichsbevollm. — Reichsbevollmächtigter.
Rittm. — Rittmeister.
RRats-Abg. — Reichsratsabgeordneter.
Rr — Ritter.
RRr — Rechtsritter.
Sekr. — Sekretär.
StkrD. — Sternkreuzordensdame.
StMin. — Staatsminister.
StRat — Staatsrat.
StSekr. — Staatssekretär.
StiftsD. — Stiftsdame (EStiftsD. — Ehrenstiftsdame).
UStaats-Sekr. — Unterstaatssekretär.
VAdm. — Vize-Admiral.
VOHofm. — Vize-Oberhofmeister.
VPräs. — Vizepräsident.
WGRat — Wirkl. GRat.

Diejenigen Familien, in welchen der Freiherrentitel nur in der Erstgeburt vererbt, sind durch ein der Überschrift beigefügtes * gekennzeichnet; diejenigen, deren Freiherrentitel als ein nur persönlicher nicht vererbt, sind mit ** gekennzeichnet.

F
67.36
V.49

JULY 75
N. MANCHESTER,
INDIANA